

แผนพัฒนาท้องถิ่น (พ.ศ.๒๕๖๖ - ๒๕๗๐)



ยึดมั่นประโยชน์สาธารณะ

พัฒนาคุณภาพชีวิต

เศรษฐกิจพอเพียง

สร้างแหล่งเรียนรู้คู่ชุมชน

งานวิเคราะห์นโยบายและแผน
เทศบาลตำบลเวียง
อำเภอไชยา จังหวัดสุราษฎร์ธานี
www.weang.go.th



ประกาศเทศบาลตำบลเวียง
เรื่อง ประกาศใช้แผนพัฒนาท้องถิ่น (พ.ศ.๒๕๖๖-๒๕๗๐)

ด้วย เทศบาลตำบลเวียง ได้ดำเนินการจัดทำแผนพัฒนาท้องถิ่น (พ.ศ.๒๕๖๖-๒๕๗๐) ตาม
ขั้นตอนและวิธีการแห่งระเบียบกระทรวงมหาดไทย ว่าด้วยการจัดทำแผนพัฒนาขององค์กรปกครองส่วน
ท้องถิ่น พ.ศ. ๒๕๔๘ และที่แก้ไขเพิ่มเติมถึง (ฉบับที่ ๓) พ.ศ. ๒๕๖๑ เรียบร้อยแล้ว

อาศัยอำนาจตามความแห่งระเบียบกระทรวงมหาดไทย ว่าด้วยการจัดทำแผนพัฒนาองค์กร
ปกครองส่วนท้องถิ่น พ.ศ.๒๕๔๘ และที่แก้ไขเพิ่มเติมถึง (ฉบับที่ ๓) พ.ศ. ๒๕๖๑ ข้อ ๑๗ ข้อ ๒๔ และ
ข้อ ๒๕ จึงขอประกาศใช้แผนพัฒนาท้องถิ่น (พ.ศ.๒๕๖๖-๒๕๗๐) เพื่อใช้เป็นกรอบในการจัดทำงบประมาณ
รายจ่ายประจำปี งบประมาณรายจ่ายเพิ่มเติม และงบประมาณจากเงินสะสมในช่วงของแผนนั้น รวมทั้งวาง
แนวทางเพื่อให้มีการปฏิบัติให้บรรลุวัตถุประสงค์ตามโครงการพัฒนาที่กำหนด รายละเอียดปรากฏตาม
เอกสารแนบท้ายประกาศนี้

จึงประกาศให้ทราบโดยทั่วกัน

ประกาศ ณ วันที่ ๒๘ เดือน ตุลาคม พ.ศ. ๒๕๖๔

(นายสุธน บุญทอง)
นายกเทศมนตรีตำบลเวียง

คำนำ

พระราชบัญญัติเทศบาล พ.ศ.๒๕๕๖ แก้ไขเพิ่มเติมถึง (ฉบับที่ ๑๒) พ.ศ. ๒๕๕๖ มาตรา ๕๐ (๙) และพระราชบัญญัติกำหนดแผนและขั้นตอนการกระจายอำนาจให้แก่องค์กรปกครองส่วนท้องถิ่น พ.ศ.๒๕๕๒ หมวด ๒ มาตรา ๑๖ (๑) ประกอบกับระเบียบกระทรวงมหาดไทย ว่าด้วยการจัดทำแผนพัฒนาขององค์กรปกครองส่วนท้องถิ่น พ.ศ.๒๕๔๘ และที่แก้ไขเพิ่มเติม ได้กำหนดให้องค์กรปกครองส่วนท้องถิ่น มีอำนาจและหน้าที่ในการจัดทำแผนพัฒนาท้องถิ่นของตนเอง แผนพัฒนาท้องถิ่นนั้น หมายถึงแผนพัฒนาท้องถิ่นขององค์กรปกครองส่วนท้องถิ่น โดยคณะกรรมการพัฒนาท้องถิ่นจัดประชุมประชาคมท้องถิ่น ส่วนราชการ และรัฐวิสาหกิจที่เกี่ยวข้อง เพื่อแจ้งแนวทางพัฒนาท้องถิ่น รับทราบปัญหา ความต้องการ ประเด็น การพัฒนาและประเด็นที่เกี่ยวข้องตลอดจนความช่วยเหลือทางวิชาการ และแนวทางปฏิบัติที่เหมาะสมกับสภาพพื้นที่เพื่อนำมากำหนดแนวทางการจัดทำแผนพัฒนาท้องถิ่น โดยให้นำข้อมูลพื้นฐานในการพัฒนาจากหน่วยงานต่างๆ และข้อมูลในแผนพัฒนาหมู่บ้านหรือแผนชุมชนมาพิจารณาประกอบการจัดทำแผนพัฒนาท้องถิ่น

เพื่อให้การดำเนินการให้เป็นไปตามระเบียบกฎหมายดังกล่าว จึงต้องจัดทำแผนพัฒนาท้องถิ่น (พ.ศ. ๒๕๖๖ - ๒๕๗๐) ขึ้น เพื่อใช้เป็นเครื่องมือในการจัดทำงบประมาณรายจ่ายประจำปี และพร้อมที่จะนำไปสู่การปฏิบัติและสามารถใช้ในการประสานแผนการพัฒนาท้องถิ่นได้อย่างมีประสิทธิภาพและประสิทธิผล ตามนโยบายที่คณะผู้บริหารหวังที่จะทำให้เกิดการพัฒนาในท้องถิ่น

เทศบาลตำบลเวียง หวังเป็นอย่างยิ่งว่าแผนพัฒนาท้องถิ่น (พ.ศ.๒๕๖๖- ๒๕๗๐) ของเทศบาลตำบลเวียง ฉบับนี้จะเป็นแนวทางในการพัฒนาเทศบาลที่มีประสิทธิภาพและตอบสนองความต้องการของประชาชนอย่างแท้จริงต่อไป

งานวิเคราะห์นโยบายและแผน
เทศบาลตำบลเวียง
ตุลาคม ๒๕๖๔

สารบัญ

เรื่อง	หน้า
ส่วนที่ ๑ สภาพทั่วไปและข้อมูลพื้นฐาน	๑
ส่วนที่ ๒ ยุทธศาสตร์การพัฒนากองคืปกครองส่วนท้องถิ่น	๔๔
ส่วนที่ ๓ การนำแผนพัฒนาท้องถิ่นไปสู่การปฏิบัติ	๑๐๑
ส่วนที่ ๔ การติดตามและประเมินผล	๑๖๕

แผนพัฒนาท้องถิ่น
(พ.ศ.๒๕๖๖-๒๕๗๐)
เทศบาลตำบลเวียง อำเภอไชยา จังหวัดสุราษฎร์ธานี
*_**

ส่วนที่ ๑
สภาพทั่วไปและข้อมูลพื้นฐาน

๑. ด้านกายภาพ

๑.๑ ที่ตั้งของหมู่บ้านหรือชุมชนหรือตำบล

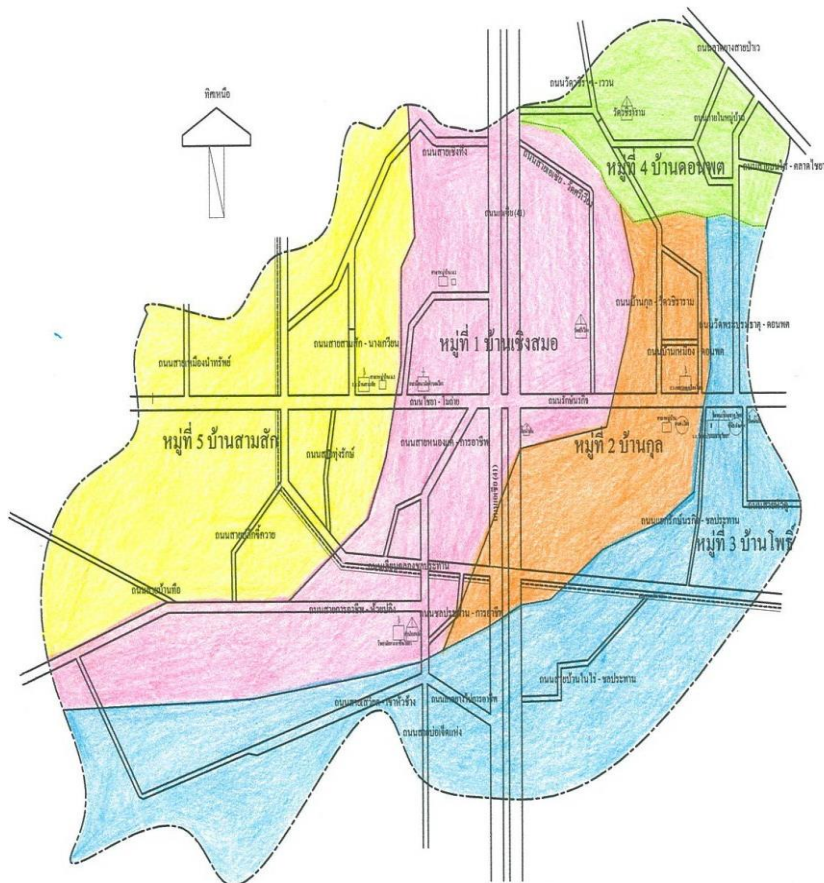

แผนที่ตำบลเวียง

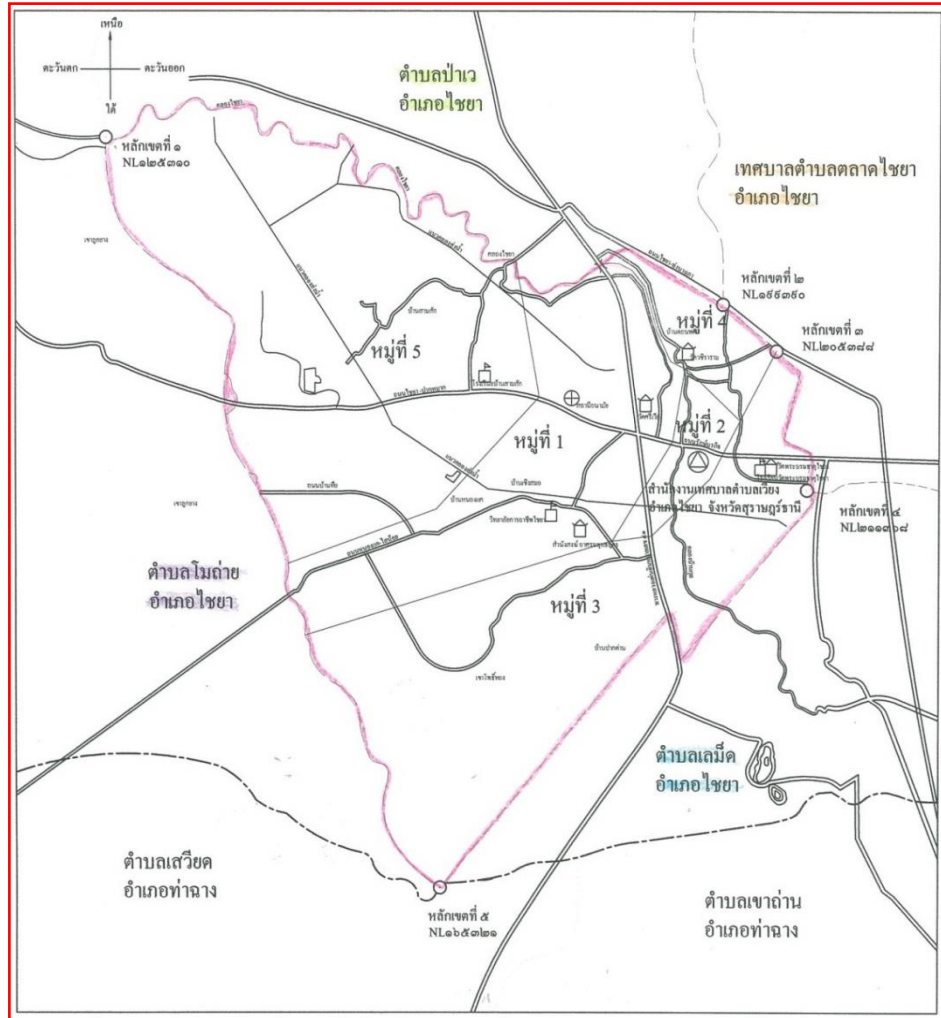

แผนที่ตำบลเวียงและตำบลใกล้เคียง

หมู่ที่ ๑ บ้านเชิงสมอ

❖ **บ้านเชิงสมอ** มีประวัติความเป็นมาตั้งแต่สมัยศรีวิชัย เดิมสถานที่ตั้งของวิทยาลัยการอาชีพไชยาในปัจจุบัน เป็นที่ราบสูงซึ่งเป็นเชิงเขาขนาดเล็ก ชาวบ้านมักเรียกกันว่าเขาสายหมอบนเขานั้นจะมีลำธารน้ำซึ่งไหลลงสู่ที่ราบและที่ราบลุ่มใกล้เชิงเขา ซึ่งเกิดเป็นลำคลอง ชาวบ้านจึงเรียกคลองนี้ว่าคลองเชิงสายหมอบ ซึ่งเป็นที่มาของคำว่าบ้านเชิงสมอและยังมีบ้านอื่น ๆ ตามมา อีก ๒ หมู่บ้านคือ บ้านนัง และบ้านท่าฟูน

ที่ตั้งและอาณาเขต

บ้านเชิงสมอ ตั้งอยู่ทางทิศตะวันตกของอำเภอไชยา มีถนนสายเอเชียตัดผ่านหมู่บ้าน ห่างจากที่ว่าการอำเภอประมาณ ๔ ก.ม ห่างจากสถานีรถไฟประมาณ ๓.๕ ก.ม เดินทางไปมาได้สะดวก โดยรถรับจ้างและรถประจำทางตลอดวัน

❖ **บ้านนัง** เป็นหมู่บ้านที่ทำการเกษตร และมีลำคลองไหลผ่าน โดยเฉพาะหมู่บ้านนี้เป็นที่สูง ชาวบ้านมักทำการเกษตรซึ่งอาศัยน้ำที่ได้จากลำคลองในหมู่บ้าน โดยการทำนบกั้นน้ำ เพื่อนำน้ำเข้าสู่แปลงเกษตรหรือแปลงนา แต่คนพื้นบ้านไม่เรียกทำนบว่า “ทำนบกั้นน้ำ” มักเรียกทำนบนั้นว่า “นัง” กั้นน้ำ หมู่บ้านนี้จึงเรียกชื่อว่า “บ้านนัง”

❖ **บ้านท่าฟูน** เป็นหมู่บ้านที่มีสภาพภูมิประเทศตั้งอยู่ทางด้านเหนือของอำเภอไชยา เขตพื้นที่เป็นภูเขาสูงและที่ลาดต่ำลงมาจนเกิดเป็นลำคลองต่างๆ มีน้ำไหลผ่านออกสู่ทะเล พื้นที่ในท้องที่ตำบลเวียงส่วนใหญ่เป็นที่ราบ เมื่อน้ำในลำคลองไหลมาจากทางตะวันตก ซึ่งเป็นที่สูงน้ำจะไหลเชี่ยว เมื่อตกมาถึงที่ราบ น้ำก็ไหลช้า การที่น้ำไหลช้า ชาวบ้านจึงเรียกว่า “น้ำฟูน” และประกอบกับหมู่บ้านนี้มีลำคลองหรือ “ฟูน” ซึ่งมีน้ำไหลผ่านและน้ำที่ไหลในช่วงนี้ไหลช้ามาก จึงเรียกหมู่บ้านแห่งนี้ว่า “บ้านท่าฟูน”

หมู่ ๒ บ้านกุล

❖ **บ้านกุล** ประวัติความเป็นมา แต่เดิมก่อนที่จะตั้งหมู่บ้าน สถานที่แถบนี้ มีต้นพิกุลใหญ่ ซึ่งชาวบ้านอื่นผ่านไปมาจะเห็นเด่นชัด เมื่อมีบ้านคนมาตั้งทำมาหากินมากขึ้น คนทั่วไปจึงเรียกว่า “บ้านกุล”

สถานที่ตั้ง

บ้านกุล ตั้งอยู่ทางทิศตะวันตกของอำเภอไชยา ติดถนนสายเอเชีย ห่างจากที่ว่าการอำเภอ ประมาณ ๓ ก.ม. ห่างจากสถานีรถไฟไชยา ประมาณ ๒ ก.ม. มีรถรับจ้างและรถประจำทางวิ่งผ่านตลอดวัน ใช้เวลาในการเดินทาง ประมาณ ๑๐ นาที

หมู่ที่ ๓ บ้านโพธิ์

❖ **บ้านโพธิ์** ประวัติความเป็นมา แต่เดิมในหมู่บ้านนี้ เป็นหมู่บ้านโบราณ ราวปี พ.ศ. ๑๒๐๐ อยู่ทางทิศเหนือของอำเภอบ้านดอน มีความเจริญทางพุทธศาสนาสาขากยานนามนครโพธิ์ ได้นำต้นโพธิ์ซึ่งเป็นพืชพันธ์มาจากต้นที่พระพุทเจ้าตรัสรู้มาปลูกไว้หลายต้นที่ปากน้ำชื่อแหลมโพธิ์ที่โพธิ์

เรียง ตำบลพุมเรียงในปัจจุบัน และยังมีท่าโพธิ์ บ้านโพธิ์ พุงโพธิ์ ล้วนแต่ได้ความว่าเป็นชื่อที่เนื่องมาจาก มีต้นโพธิ์ทองปลูกไว้ ต้นโพธิ์ที่บ้านโพธิ์ ชาวบ้านถือเป็นต้นไม้ศักดิ์สิทธิ์ วันดีคืนดี ยามที่ลมพัดต้องจะมีเสียงดังกรูกริ่ง เป็นที่นับถือ กับ พระธาตุของชาวบ้านโพธิ์มาแต่โบราณ ในปี พ.ศ. ๒๔๒๘ ได้เกิดพายุ พัดเอาโพธิ์ส่วนมากล้มลง

❖ **บ้านเล่า** ตามที่เล่ากันมานั้น บริเวณวัดพระธาตุนั้น แต่เดิมเป็นป่า มีคนล่ามช้าง ไปพบพระธาตุที่ผุดขึ้นจากดิน ก็เอาเชือกผูกพระธาตุไว้ และต่อเชือกนั้นออกไปเรื่อย ๆ จนออกทุ่ง และพบบ้านคน จึงได้เล่าเรื่องที่ตนได้เห็นให้ฟัง คนในบ้านนั้นก็เล่าต่อๆ กันไป บ้านนั้นจึงเรียกว่า “บ้านเล่า”

❖ **บ้านป่ายาง** หรือบ้านในไร่ปัจจุบัน เคยเป็นหมู่บ้านโบราณน่าจะเป็นรุ่นราวเดียวกับบ้านโพธิ์ และพระธาตุไชยา มีร่องรอยของโบราณสถานเป็นที่ตั้งของวัดหลวง หรือวัดบาติ มีเจดีย์ศิลารูปทองเดียวกับพระองค์พระธาตุ มีสระน้ำภายในวัด ชาวบ้านเรียกในพงบ้าง สระพงบ้าง มีนักโบราณคดีชาวฝรั่งได้เข้ามาสำรวจถึงสองครั้ง มาครั้งที่สองปี ๒๕๔๓ หลักฐานต่าง ๆ ถูกทำลายไปหมดแล้ว และที่อยู่ติดกันคือวัดเขาสายหมอก หมู่บ้านนี้ได้เสื่อมสูญไปตามอายุกาล ต่อมาได้มีชาวบ้านเวียง บ้านเนียงสูง บ้านหัวคู บ้านโพธิ์ เข้าไปตั้งถิ่นฐาน ทำนา ทำไร่ ปลูกยางพารา และตั้งชื่อหมู่บ้านนี้ว่าบ้านปางยาง เพราะมีต้นยางใหญ่เป็นกิ่งแก่อโกลรอบ ๆ ก็มีหมู่ไม้อย่างจากปางยางก็เรียกเพี้ยนมาเป็นป่ายาง และมีชาวบ้านรุ่นใหม่ตั้งชื่อหมู่บ้านแห่งนี้ว่าบ้านในไร่ในปัจจุบัน

หมู่ที่ ๔ บ้านดอนพุด

❖ **บ้านดอนพุด** ประวัติความเป็นมา หมู่บ้านนี้มีลำคลองไหลผ่าน และคลองที่มีน้ำไหลผ่านนั้นไหลเลี้ยวเกือบจะเป็นวงกลม ส่วนที่น้ำไหลเวียนนี้เป็นที่สูง ซึ่งชาวบ้านเรียกดอนใน เมื่อตอนนั้นมีลักษณะที่โค้งจนเกือบกลม ซึ่งเรียกตามภาษาทั่วไปว่า “ พุด ” หมู่บ้านนี้จึงเรียกว่า “ บ้านดอนพุด ” แต่ต่อมากำว่า “ พุด ” ถูกเขียนเป็น “ พต ” บ้านนี้จึงเรียกกันว่า “ บ้านดอนพต ”

สถานที่ตั้ง

บ้านดอนพุด ตั้งอยู่ทางทิศตะวันตกของอำเภอไชยา ติดถนนสายรักษันรกิจ ห่างจากสี่แยกไชยา(ถนนเอเชีย) ประมาณ ๑.๕ กม. ห่างจากที่ว่าการอำเภอ ประมาณ ๓ กม. ห่างจากสถานีรถไฟไชยา ประมาณ ๒ กม. มีรถรับจ้างและรถประจำทางวิ่งผ่านตลอดวัน ใช้เวลาในการเดินทาง ประมาณ ๑๐ นาที

หมู่ที่ ๕ บ้านสามสัก

❖ **บ้านสามสัก** มีประวัติความเป็นมาเล่าต่อกันมาว่า ชุมชนบ้านสามสัก เดิมชาวบ้านเรียกกันว่า “ บ้านตำหนัก ” หรือที่พักบริเวณคลองหนองเนียน กับ บ้านม่วงลูกถึ ซึ่งเคยมีราษฎรชุดพบแผ่นอิฐขนาดใหญ่ ที่ใช้ในการก่อสร้างอาคารในสมัยโบราณ และพบพระพุทธรูปโบราณจำนวนหนึ่ง ปัจจุบันเก็บไว้ในพิพิธภัณฑสถานแห่งชาติ ไชยา คำว่า “ ตำหนัก ” เข้าใจว่าต่อมาราษฎรได้เรียกกลายเป็น “ สามสัก ” ดังปัจจุบัน

ที่ตั้งและอาณาเขต

บ้านสามสัก ตั้งอยู่ทางทิศตะวันตกของอำเภอยะโฮง ติดถนนสายรักษนรกิจ ห่างจากสี่แยกไชยา(ถนนเอเชีย)ประมาณ ๒ กม. ห่างจากที่ว่าการอำเภอยะโฮง ประมาณ ๕ กม. ห่างจากสถานีรถไฟไชยาประมาณ ๔ กม. มีรถรับจ้างและรถประจำทางวิ่งผ่านตลอดวัน ใช้เวลาในการเดินทาง ประมาณ ๑๕ นาที

ตำบลเวียงเป็นตำบล ๑ ใน ๙ ตำบลของอำเภอยะโฮง จังหวัดสุราษฎร์ธานี มีพื้นที่ทั้งหมด ๓๑.๐๐ ตารางกิโลเมตร หรือประมาณ ๑๙,๓๗๕ ไร่ ตั้งอยู่ทางตอนใต้ของอำเภอยะโฮง จังหวัดสุราษฎร์ธานี ห่างจากที่ว่าการอำเภอยะโฮงเป็นระยะทางประมาณ ๑ กิโลเมตร ห่างจากจังหวัดสุราษฎร์ธานีเป็นระยะทาง ๕๗.๑ กิโลเมตร ใช้เวลาเดินทางประมาณ ๕๕ นาที โดยมีที่ทำการเทศบาลตำบลเวียง ตั้งอยู่เลขที่ ๑๑๘ ถนนรักษนรกิจ หมู่ที่ ๒ ตำบลเวียง อำเภอยะโฮง จังหวัดสุราษฎร์ธานี มีอาณาเขต ดังนี้

ทิศเหนือ	ติดต่อกับ	อบต. ป่าเว อ.ไชยา
ทิศใต้	ติดต่อกับ	อบต.เลม็ด อ.ไชยา
ทิศตะวันออก	ติดต่อกับ	เทศบาลตำบลตลาดไชยา อ.ไชยา
ทิศตะวันตก	ติดต่อกับ	อบต. โมถ่าย อ.ไชยา และ อบต.เสวียด อ.ท่าฉาง

๑.๒ ลักษณะภูมิประเทศ

ลักษณะภูมิประเทศ พื้นที่โดยทั่วไปของ เทศบาลตำบลเวียง มีลักษณะเป็นที่ราบสูงและที่ราบลุ่ม โดยทางทิศตะวันตกเขตพื้นที่หมู่ที่ ๓,๕ ลักษณะเป็นที่ราบสูงป่าเนินเขาเตี้ยๆ สภาพดินเป็นดินร่วนปนทราย เหมาะแก่การทำสวนยาง สวนปาล์ม น้ำมัน และทำไร่ ส่วนทิศเหนือ ทิศตะวันออกและทิศใต้ เขตพื้นที่หมู่ที่ ๑,๒,๔ ลักษณะเป็นที่ราบลุ่ม สภาพดินเป็นดินร่วนดินเหนียว เหมาะแก่การทำนาปลูกข้าวและสวนผลไม้ มีแม่น้ำคลองไชยาไหลผ่าน มีถนนทางหลวงแผ่นดินสายเพชรเกษม (เอเชีย ๔๑) ตัดผ่านกลางพื้นที่ และมีถนนเข้าอำเภอยะโฮงตัดผ่านเป็นย่านเศรษฐกิจขนาดย่อม

๑.๓ ลักษณะภูมิอากาศ

มีฝนตกชุกเกือบตลอดปี เพราะตั้งอยู่ในคาบสมุทรมุขจึงได้รับลมมรสุมเต็มที่ มีเพียง ๒ ฤดู คือ ฤดูแล้งและฤดูฝน ซึ่งเริ่มตั้งแต่เดือนกุมภาพันธ์ถึงเดือนเมษายน และเดือนพฤษภาคมถึงเดือนธันวาคมตามลำดับ

๑.๔ ลักษณะของดิน

ลักษณะดินโดยทั่วไปเป็นดินร่วนปนทราย ดินลูกรัง ดินเหนียว

๑.๕ ลักษณะของแหล่งน้ำ

- แหล่งน้ำ ธรรมชาติ และ แหล่งน้ำที่สร้างขึ้น

❖ แหล่งน้ำธรรมชาติ

ชื่อแหล่งน้ำ	สถานที่ตั้ง	ความจุ (ลบ.ม.)	ขนาด (เมตร)		
			กว้าง	ยาว	สูง
คลองเชียงสมอ	๑	๘๐,๐๐๐	๑๐	๔,๐๐๐	๕
คลองบ้านโพธิ์	๓	๔๘,๐๐๐	๑๒	๒,๐๐๐	๕
บ้านดอนพุด	๔	๖,๔๐๐	๔	๒,๐๐๐	๒
คลองโสมวง	๔	๑๙,๒๐๐	๖	๒,๐๐๐	๔
คลองบ้านเหมือง	๒	๓,๒๐๐	๔	๑,๐๐๐	๒
คลองเชียงสมอ	๑	-	-	๑๐	-
คลองไชยา	๑	-	-	๑๕	-
เหมืองคุระ	๑	๖,๔๘๐	๖	๙๐๐	๓
คลองหนองเหมา	๕	๑๙,๒๐๐	๖	๒,๐๐๐	๔
คลองหนองเหมา	๕	-	-	๖	-
เหมืองน้ำทรัพย์	๕	-	-	๕	-
คลองหนองเนียน	๕	-	-	๖	-
ป่าพรุชฌ	๕	-	-	๘	-
คลองบ้านเล่า	๓	๖,๔๐๐	๔	๒,๐๐๐	๒
คลองบ้านดอนพุด	๔	๕,๗๖๐	๔	๑,๘๐๐	๒

❖ แหล่งน้ำที่สร้างขึ้น

ลำดับ	ชื่อแหล่งน้ำ	จำนวน
๑.	สระเก็บน้ำ	จำนวน ๖ แห่ง
๒.	ประปาหมู่บ้าน	จำนวน ๙ แห่ง
๓.	ฝาย	จำนวน ๑๐ แห่ง
๔.	บ่อน้ำตื้นสาธารณะ	จำนวน ๒ แห่ง
๕.	บ่อบาดาล	จำนวน ๓ แห่ง
๖.	คลองชลประทาน	

เทศบาลได้วางแผนในการพัฒนาแหล่งน้ำดังนี้
- การพัฒนาแหล่งน้ำขนาดเล็ก

แผนพัฒนาแหล่งน้ำ ๕ ปี ขององค์กรปกครองส่วนท้องถิ่น (พ.ศ. ๒๕๖๓ - ๒๕๖๗)																			
เทศบาลตำบลเวียง																			
อำเภอไชยา จังหวัดสุราษฎร์ธานี																			
ยุทธศาสตร์ด้านที่ ๖ การปรับสมดุลและพัฒนากระบวนการจัดการภาครัฐ																			
แผนแม่บทภายใต้ยุทธศาสตร์ชาติ แผนที่ ๑๙ การบริหารจัดการน้ำทั้งระบบ																			
แผนพัฒนาองค์กรปกครองส่วนท้องถิ่น ประเด็นยุทธศาสตร์ ยุทธศาสตร์การพัฒนาโครงสร้างพื้นฐานให้เชื่อมโยงและพัฒนากระบวนการอุปโภค																			
แผนงาน เศรษฐกิจชุมชน																			
ลำดับ (๑)	โครงการ (๒)	วัตถุประสงค์ (๓)	รายละเอียด (๔)					ที่ตั้ง (๕)		เป้าหมาย (๖)	งบประมาณ (บาท) (๗)					ผลที่คาดว่าจะ ได้รับ (๘)	ประเภทการจัดตั้ง (๙)	หมายเหตุ (๑๐)	
			ชื่อแหล่ง น้ำ	กว้าง (ม.)	ยาว(ม.)	ลึก (ม.)	ความจุ (ลบ.ม.)	หมู่ที่	หมู่บ้าน /ชุมชน		ตำบล	๒๕๖๓	๒๕๖๔	๒๕๖๕	๒๕๖๖				๒๕๖๗
๑	โครงการ ขุดลอกคลอง เชิงสมอ หมู่ที่ ๑	เพื่อแก้ไขปัญหาการขาด แคลนน้ำให้แก่ประชาชน และระบายน้ำในฤดูน้ำหลาก	คลองเชิง สมอ	๑๐	๔,๐๐๐	๕	๘๐,๐๐๐	๑	เชิงสมอ	เวียง	คลองส่ง น้ำที่ได้ มาตรฐาน จำนวน ๑ สาย	๒,๕๐๐,๐๐๐					ประชาชนได้มี แหล่งน้ำใช้ในการ อุปโภคและ การเกษตรอย่าง ต่อเนื่องและ ทั่วถึงและ แก้ปัญหาที่ท่วม ในฤดูน้ำหลาก		
๒	โครงการ ขุดลอกคลองบ้าน โพธิ์ หมู่ที่ ๓	เพื่อแก้ไขปัญหาการขาด แคลนน้ำให้แก่ประชาชน และระบายน้ำในฤดูน้ำหลาก	บ้านโพธิ์	๑๒	๒,๐๐๐	๕	๔๘,๐๐๐	๓	บ้านโพธิ์	เวียง	คลองส่ง น้ำที่ได้ มาตรฐาน จำนวน ๑ สาย	๑,๕๐๐,๐๐๐					ประชาชนได้มี แหล่งน้ำใช้ในการ อุปโภคและ การเกษตรอย่าง ต่อเนื่องและ ทั่วถึงและ แก้ปัญหาที่ท่วม ในฤดูน้ำหลาก		
๓	โครงการ ขุดลอกคลอง บ้านดอนพด-ดอนหวด หมู่ ที่ ๔	เพื่อแก้ไขปัญหาการขาด แคลนน้ำให้แก่ประชาชน และระบายน้ำในฤดูน้ำหลาก	บ้าน ดอนพด	๔	๒,๐๐๐	๒	๖,๕๐๐	๔	บ้าน ดอนพด	เวียง	คลองส่ง น้ำที่ได้ มาตรฐาน จำนวน ๑ สาย	๑๙๒,๐๐๐					ประชาชนได้มี แหล่งน้ำใช้ในการ อุปโภคและ การเกษตรอย่าง ต่อเนื่องและ ทั่วถึงและ แก้ปัญหาที่ท่วม ในฤดูน้ำหลาก		
๔	โครงการ ขุดลอกคลอง โสมวง หมู่ที่ ๕	เพื่อแก้ไขปัญหาการขาด แคลนน้ำให้แก่ประชาชน และระบายน้ำในฤดูน้ำหลาก	คลอง โสมวง	๖	๒,๐๐๐	๔	๑๙,๒๐๐	๕	สามลึก	เวียง	คลองส่ง น้ำที่ได้ มาตรฐาน จำนวน ๑ สาย	๕๗๖,๐๐๐					ประชาชนได้มี แหล่งน้ำใช้ในการ อุปโภคและ การเกษตรอย่าง ต่อเนื่องและ ทั่วถึงและ แก้ปัญหาที่ท่วม ในฤดูน้ำหลาก		
๕	โครงการ ขุดลอกคลองบ้าน เหมือง-บ้านดอนพด	เพื่อแก้ไขปัญหาการขาด แคลนน้ำให้แก่ประชาชน และระบายน้ำในฤดูน้ำหลาก	บ้านเหมือง	๔	๑,๐๐๐	๒	๓,๒๐๐	๒	บ้าน เหมือง	เวียง	คลองส่ง น้ำที่ได้ มาตรฐาน จำนวน ๑ สาย	๙๖,๐๐๐					ประชาชนได้มี แหล่งน้ำใช้ในการ อุปโภคและ การเกษตรอย่าง ต่อเนื่องและ ทั่วถึงและ แก้ปัญหาที่ท่วม ในฤดูน้ำหลาก		
๖	โครงการ ก่อสร้างฝายกั้น น้ำคลองเชิงสมอ หมู่ที่ ๑	เพื่อแก้ไขปัญหาการขาด แคลนน้ำให้แก่ประชาชน และระบายน้ำในฤดูน้ำหลาก	คลองเชิง สมอ	-	๑๐	-	-	๑	เชิงสมอ	เวียง	ฝายที่ได้ มาตรฐาน จำนวน ๑ ฝาย		๖๐๐,๐๐๐				ประชาชนได้มี แหล่งน้ำใช้ในการ อุปโภคและ การเกษตรอย่าง ต่อเนื่องและ ทั่วถึงและ แก้ปัญหาที่ท่วม ในฤดูน้ำหลาก		
๗	โครงการ ก่อสร้างฝายกั้น น้ำคลองไชยา หมู่ที่ ๑	เพื่อแก้ไขปัญหาการขาด แคลนน้ำให้แก่ประชาชน และระบายน้ำในฤดูน้ำหลาก	คลองไชยา	-	๑๕	-	-	๑	เชิงสมอ	เวียง	ฝายที่ได้ มาตรฐาน จำนวน ๑ ฝาย		๙๐๐,๐๐๐				ประชาชนได้มี แหล่งน้ำใช้ในการ อุปโภคและ การเกษตรอย่าง ต่อเนื่องและ ทั่วถึงและ แก้ปัญหาที่ท่วม ในฤดูน้ำหลาก		

แผนพัฒนาแหล่งน้ำ ๕ ปี ขององค์กรปกครองส่วนท้องถิ่น (พ.ศ. ๒๕๖๓ - ๒๕๖๗)																				
เทศบาลตำบลเวียง																				
อำเภอไชยา จังหวัดสุราษฎร์ธานี																				
ยุทธศาสตร์ด้านที่ ๖ การปรับสมดุลและพัฒนากระบวนการบริหารจัดการภาครัฐ																				
แผนแม่บทภายใต้ยุทธศาสตร์ชาติ แผนที่ ๑๙ การบริหารจัดการน้ำทั้งระบบ																				
แผนพัฒนาองค์กรปกครองส่วนท้องถิ่น ประเด็นยุทธศาสตร์ ยุทธศาสตร์การพัฒนาโครงสร้างพื้นฐานให้เชื่อมโยงและพัฒนากระบวนการอุปโภค																				
แผนงาน เกษะและชุมชน																				
ลำดับ (๑)	โครงการ (๒)	วัตถุประสงค์ (๓)	รายละเอียด (๔)					ที่ตั้ง (๕)			เป้าหมาย (๖)	งบประมาณ (บาท) (๗)					ผลที่คาดว่าจะ ได้รับ (๘)	ประเภทการจัดตั้ง (๙)		หมายเหตุ (๑๐)
			ชื่อแหล่ง น้ำ	กว้าง (ม.)	ยาว(ม.)	ลึก (ม.)	ความจุ (ลบ.ม.)	หมู่ที่	หมู่บ้าน /ชุมชน	ตำบล		๒๕๖๓	๒๕๖๔	๒๕๖๕	๒๕๖๖	๒๕๖๗		อปท.จัดตั้ง เอง	ถ่ายโอน	
๘	โครงการ ขุดลอกเหมืองกระ หนุ่ที่ ๑	เพื่อแก้ไขปัญหาการขาด แคลนน้ำให้แก่ประชาชน และระบายน้ำในฤดูน้ำหลาก	เหมืองกระ หนุ่	๖	๙๐๐	๓	๖,๔๘๐	๑	เชิงเสมอ	เวียง	คลองส่ง น้ำที่ได้ มาตรฐาน จำนวน ๑ สาย			๑๙๔,๕๐๐			ประชาชนได้มี แหล่งน้ำใช้ในการ อุปโภคและ การเกษตรอย่าง ต่อเนื่องและ ทั่วถึงและ แก้ปัญหาที่ท่วม ในฤดูน้ำหลาก			
๙	ขุดลอกคลองหนองหมา หนุ่ที่ ๕	เพื่อแก้ไขปัญหาการขาด แคลนน้ำให้แก่ประชาชน และระบายน้ำในฤดูน้ำหลาก	คลอง หนองหมา หนุ่	๖	๒,๐๐๐	๔	๑๙,๒๐๐	๕	สามสัก	เวียง	คลองส่ง น้ำที่ได้ มาตรฐาน จำนวน ๑ สาย			๕๗๖,๐๐๐			ประชาชนได้มี แหล่งน้ำใช้ในการ อุปโภคและ การเกษตรอย่าง ต่อเนื่องและ ทั่วถึงและ แก้ปัญหาที่ท่วม ในฤดูน้ำหลาก			
๑๐	โครงการ ก่อสร้างฝายกั้น น้ำคลองหนองหมา หนุ่ที่ ๕	เพื่อแก้ไขปัญหาการขาด แคลนน้ำให้แก่ประชาชน และระบายน้ำในฤดูน้ำหลาก	คลอง หนองหมา หนุ่	-	๖	-	-	๕	สามสัก	เวียง	ฝายที่ได้ มาตรฐาน จำนวน ๑ ฝาย	๓๖๐,๐๐๐		๓๖๐,๐๐๐			ประชาชนได้มี แหล่งน้ำใช้ในการ อุปโภคและ การเกษตรอย่าง ต่อเนื่องและ ทั่วถึงและ แก้ปัญหาที่ท่วม ในฤดูน้ำหลาก			
๑๑	โครงการ ก่อสร้างฝายกั้น น้ำเหมืองน้ำทรัพย์ หนุ่ที่ ๕	เพื่อแก้ไขปัญหาการขาด แคลนน้ำให้แก่ประชาชน และระบายน้ำในฤดูน้ำหลาก	เหมืองน้ำ ทรัพย์	-	๕	-	-	๕	สามสัก	เวียง	ฝายที่ได้ มาตรฐาน จำนวน ๑ ฝาย				๓๐๐,๐๐๐		ประชาชนได้มี แหล่งน้ำใช้ในการ อุปโภคและ การเกษตรอย่าง ต่อเนื่องและ ทั่วถึงและ แก้ปัญหาที่ท่วม ในฤดูน้ำหลาก			
๑๒	โครงการ ซ่อมแซมฝายกั้น น้ำคลองหนองเนียน หนุ่ที่ ๕	เพื่อแก้ไขปัญหาการขาด แคลนน้ำให้แก่ประชาชน และระบายน้ำในฤดูน้ำหลาก	คลอง หนอง เนียน	-	๖	-	-	๕	สามสัก	เวียง	ฝายที่ได้ มาตรฐาน จำนวน ๑ ฝาย				๒๐๐,๐๐๐		ประชาชนได้มี แหล่งน้ำใช้ในการ อุปโภคและ การเกษตรอย่าง ต่อเนื่องและ ทั่วถึงและ แก้ปัญหาที่ท่วม ในฤดูน้ำหลาก			
๑๓	โครงการก่อสร้างฝายน้ำ กั้นป่าพรุชม หนุ่ที่ ๕	เพื่อแก้ไขปัญหาการขาด แคลนน้ำให้แก่ประชาชน และระบายน้ำในฤดูน้ำหลาก	ป่าพรุชม	-	๘	-	-	๕	สามสัก	เวียง	ฝายที่ได้ มาตรฐาน จำนวน ๑ ฝาย					๔๘๐,๐๐๐	ประชาชนได้มี แหล่งน้ำใช้ในการ อุปโภคและ การเกษตรอย่าง ต่อเนื่องและ ทั่วถึงและ แก้ปัญหาที่ท่วม ในฤดูน้ำหลาก			
๑๔	โครงการ ขุดลอกคลองบ้าน เล่า-บ้านหัวคู	เพื่อแก้ไขปัญหาการขาด แคลนน้ำให้แก่ประชาชน และระบายน้ำในฤดูน้ำหลาก	บ้านเล่า	๔	๒,๐๐๐	๒	๖,๔๐๐	๓	บ้านเล่า	เวียง	คลองส่ง น้ำที่ได้ มาตรฐาน จำนวน ๑ สาย					๑๙๒,๐๐๐	ประชาชนได้มี แหล่งน้ำใช้ในการ อุปโภคและ การเกษตรอย่าง ต่อเนื่องและ ทั่วถึงและ แก้ปัญหาที่ท่วม ในฤดูน้ำหลาก			

แผนพัฒนาแหล่งน้ำ ๕ ปี ขององค์การปกครองส่วนท้องถิ่น (พ.ศ. ๒๕๖๓ - ๒๕๖๗)																				
เทศบาลตำบลเวียง																				
อำเภอไชยา จังหวัดสุราษฎร์ธานี																				
ยุทธศาสตร์ด้านที่ ๖ การปรับสมดุลและพัฒนาาระบบบริหารจัดการภาครัฐ																				
แผนแม่บทภายใต้ยุทธศาสตร์ชาติ แผนที่ ๑๙ การบริหารจัดการน้ำทั้งระบบ																				
แผนพัฒนางานการปกครองส่วนท้องถิ่น ประเด็นยุทธศาสตร์ ยุทธศาสตร์การพัฒนาโครงสร้างพื้นฐานให้เชื่อมโยงและพัฒนาาระบบสาธารณูปโภค																				
แผนงาน เศรษฐกิจชุมชน																				
ลำดับ (๑)	โครงการ (๒)	วัตถุประสงค์ (๓)	รายละเอียด (๔)					ที่ตั้ง (๕)			เป้าหมาย (๖)	งบประมาณ (บาท) (๗)					ผลที่คาดว่าจะ ได้รับ (๘)	ประเภทการจัดตั้ง (๙)		หมายเหตุ (๑๐)
			ชื่อแหล่ง น้ำ	กว้าง (ม.)	ยาว(ม.)	ลึก (ม.)	ความจุ (ลบ.ม.)	หมู่ที่	หมู่บ้าน /ชุมชน	ตำบล		๒๕๖๓	๒๕๖๔	๒๕๖๕	๒๕๖๖	๒๕๖๗		อปท.จัดตั้ง เอง	ถ่ายโอน	
๑๕	โครงการ ขุดลอกคลอง บ้านดอนพุด เชื่อมต่อ หมู่ ๕ ต.ตลาดไชยา	เพื่อแก้ไขปัญหาการขาด แคลนน้ำให้แก่ประชาชน และระบายน้ำในฤดูน้ำหลาก	บ้าน ดอนพุด	๔	๑,๘๐๐	๒	๕,๗๖๐	๔	บ้าน ดอนพุด	เวียง	คลองส่ง น้ำที่ได้ มาตรฐาน จำนวน ๑ สาย					๑๗๒,๘๐๐	ประชาชนได้มี แหล่งน้ำใช้ในการ อุปโภคและ การเกษตรอย่าง ต่อเนื่องและ ทั่วถึงและ แก้ปัญหาที่ท่วม ในฤดูน้ำหลาก			

- การพัฒนาระบบประปา

แผนพัฒนาแหล่งน้ำ ๕ ปี ขององค์กรปกครองส่วนท้องถิ่น (พ.ศ. ๒๕๖๓ - ๒๕๖๗)																
เทศบาลตำบลเวียง																
อำเภอไชยา จังหวัดสุราษฎร์ธานี																
ยุทธศาสตร์ด้านที่ ๖ การปรับสมดุลและพัฒนาระบบบริหารจัดการภาครัฐ																
แผนแม่บทภายใต้ยุทธศาสตร์ชาติ แผนที่ ๑๙ การบริหารจัดการน้ำทั้งระบบ																
แผนพัฒนาองค์กรปกครองส่วนท้องถิ่น ประเด็นยุทธศาสตร์ ยุทธศาสตร์การพัฒนาโครงสร้างพื้นฐานให้เชื่อมโยงและพัฒนาระบบสาธารณูปโภค																
แผนงาน เคหะและชุมชน																
ลำดับ (๑)	โครงการ (๒)	วัตถุประสงค์ (๓)	รายละเอียด (๔)		ที่ตั้ง (๕)			เป้าหมาย (๖)	งบประมาณ (บาท) (๗)					ผลที่คาดว่าจะ ได้รับ (๘)	ประเภทการจัดตั้ง (๙)	หมายเหตุ (๑๐)
			ขนาดระบบ ประปา	ความจุ (ลบ.ม.)	หมู่ ที่	หมู่บ้าน/ ชุมชน	ตำบล		๒๕๖๓	๒๕๖๔	๒๕๖๕	๒๕๖๖	๒๕๖๗			
๑	โครงการ ก่อสร้างระบบประปาหมู่บ้านบ้านโนไร่ หมู่ที่ ๓	เพื่อแก้ไขปัญหาการขาดแคลนน้ำอุปโภคบริโภคให้แก่ประชาชนและประชาชนได้รับการบริการน้ำประปาที่มีคุณภาพทั่วถึงทุกครัวเรือน	ขนาดกลาง	๒๐	๓	บ้านโนไร่	เวียง	ประปาที่มีคุณภาพจำนวน ๑ ระบบ	๑,๐๐๐,๐๐๐					ประชาชนมีน้ำอุปโภคบริโภคทุกครัวเรือน	๑	
๒	โครงการ ก่อสร้างระบบประปาหมู่บ้านบ้านสามลึก หมู่ที่ ๕	เพื่อแก้ไขปัญหาการขาดแคลนน้ำอุปโภคบริโภคให้แก่ประชาชนและประชาชนได้รับการบริการน้ำประปาที่มีคุณภาพทั่วถึงทุกครัวเรือน	ขนาดกลาง	๒๐	๕	บ้านสามลึก	เวียง	ประปาที่มีคุณภาพจำนวน ๑ ระบบ	๑,๐๐๐,๐๐๐					ประชาชนมีน้ำอุปโภคบริโภคทุกครัวเรือน	๑	
๓	โครงการ ก่อสร้างระบบประปาหมู่บ้านบ้านเชิงสอ หมู่ที่ ๑	เพื่อแก้ไขปัญหาการขาดแคลนน้ำอุปโภคบริโภคให้แก่ประชาชนและประชาชนได้รับการบริการน้ำประปาที่มีคุณภาพทั่วถึงทุกครัวเรือน	ขนาดกลาง	๒๐	๑	บ้านเชิงสอ	เวียง	ประปาที่มีคุณภาพจำนวน ๑ ระบบ		๑๐๐,๐๐๐				ประชาชนมีน้ำอุปโภคบริโภคทุกครัวเรือน	๑	
๔	โครงการ ก่อสร้างระบบประปาหมู่บ้านบ้านดอนพด หมู่ที่ ๔	เพื่อแก้ไขปัญหาการขาดแคลนน้ำอุปโภคบริโภคให้แก่ประชาชนและประชาชนได้รับการบริการน้ำประปาที่มีคุณภาพทั่วถึงทุกครัวเรือน	ขนาดกลาง	๒๐	๔	บ้านดอนพด	เวียง	ประปาที่มีคุณภาพจำนวน ๑ ระบบ			๑,๐๐๐,๐๐๐			ประชาชนมีน้ำอุปโภคบริโภคทุกครัวเรือน	๑	
๕	โครงการ ก่อสร้างระบบประปาหมู่บ้านบ้านกุล หมู่ที่ ๒	เพื่อแก้ไขปัญหาการขาดแคลนน้ำอุปโภคบริโภคให้แก่ประชาชนและประชาชนได้รับการบริการน้ำประปาที่มีคุณภาพทั่วถึงทุกครัวเรือน	ขนาดกลาง	๒๐	๒	บ้านกุล	เวียง	ประปาที่มีคุณภาพจำนวน ๑ ระบบ				๑,๐๐๐,๐๐๐		ประชาชนมีน้ำอุปโภคบริโภคทุกครัวเรือน	๑	

ที่มา แผนพัฒนาแหล่งน้ำ ๕ ปี (พ.ศ.๒๕๖๓-๒๕๖๗) ของเทศบาลตำบลเวียง

๑.๖ ลักษณะของไม้และป่าไม้

มีป่าไม้และป่าพรุ ที่มีไม้มีนาชนิด และสัตว์ที่หาดูได้ยาก มีเนื้อที่ประมาณ ๑,๐๐๐ ไร่ อยู่ในเขตหมู่ที่ ๓ หมู่ที่ ๕ เป็นป่าดงดิบเขื่อน้ำธรรมชาติ

ทางทิศตะวันตกเป็นที่ราบสูง ประกอบด้วยภูเขาและป่าไม้ พื้นที่ตอนนี้เป็นสวนยาง

๒. ด้านการเมือง/การปกครอง

๒.๑ เขตการปกครอง

ตำบลเวียงแบ่งเป็น ๕ หมู่บ้าน ดังนี้

หมู่ที่ ๑	กำนันตำบลเวียง	นายนิวัฒน์ เหมรัมย์
	ผู้ช่วยผู้ใหญ่บ้าน (ฝ่ายปกครอง)	นายเฉลียว อินทร์แก้ว
	ผู้ช่วยผู้ใหญ่บ้าน (ฝ่ายปกครอง)	นายสาธิต อินทร์ภักดี
	ผู้ช่วยผู้ใหญ่บ้าน (ฝ่ายรักษาความสงบ)	นายสมศักดิ์ สุทธิพิบูลย์
หมู่ที่ ๒	ผู้ใหญ่บ้าน	นายสุเทพ ปานเจริญ
	ผู้ช่วยผู้ใหญ่บ้าน (ฝ่ายปกครอง)	นายอดิชาติ นาคสงค์
	ผู้ช่วยผู้ใหญ่บ้าน (ฝ่ายปกครอง)	นายภิรมย์พร อินทร์ภักดี
	ผู้ช่วยผู้ใหญ่บ้าน (ฝ่ายรักษาความสงบ)	นายสุทธิรักษ์ มากพงษ์
หมู่ที่ ๓	ผู้ใหญ่บ้าน	นายธีรยุทธ เพชรรัตน์
	ผู้ช่วยผู้ใหญ่บ้าน (ฝ่ายปกครอง)	นายธีรวิทย์ แก้วฟุ้ง
	ผู้ช่วยผู้ใหญ่บ้าน (ฝ่ายปกครอง)	นายปิยธิดา ศรีทอง
	ผู้ช่วยผู้ใหญ่บ้าน (ฝ่ายรักษาความสงบ)	นายศุภกฤต อินทรอักษร
หมู่ที่ ๔	ผู้ใหญ่บ้าน	นายเขาวลิต คงนคร
	ผู้ช่วยผู้ใหญ่บ้าน (ฝ่ายปกครอง)	นายทนต์ศักดิ์ ดวงจันทร์การ
	ผู้ช่วยผู้ใหญ่บ้าน (ฝ่ายปกครอง)	นายสว่าง เขิงสมอ
	ผู้ช่วยผู้ใหญ่บ้าน (ฝ่ายรักษาความสงบ)	นายสาธิต เมืองนิเวศน์
หมู่ที่ ๕	ผู้ใหญ่บ้าน	นายสุรัตน์ ไสสะอาด
	ผู้ช่วยผู้ใหญ่บ้าน (ฝ่ายปกครอง)	นายไสรชัย คงเทพ
	ผู้ช่วยผู้ใหญ่บ้าน (ฝ่ายปกครอง)	นายธิดารัตน์ ไสสะอาด
	ผู้ช่วยผู้ใหญ่บ้าน (ฝ่ายรักษาความสงบ)	นายพนัส นิลจันทร์
	สารวัตรกำนันตำบลเวียง	นายปฐมศักดิ์ วงศ์วิเศษ
	สารวัตรกำนันตำบลเวียง	นายสกน ไกรรัตน์
	แพทย์ประจำตำบลเวียง	นายพิชัย สุทธิพิบูลย์

เทศบาลตำบลเวียงประกอบด้วยหมู่บ้านจำนวน ๕ หมู่บ้าน แบ่งเขตการปกครองเป็น ๒ เขต ได้แก่

เขตที่	หมู่บ้าน
๑	หมู่ที่ ๑ บ้านเชิงสมอ
	หมู่ที่ ๕ บ้านสามสัก
๒	หมู่ที่ ๒ บ้านกุล
	หมู่ที่ ๓ บ้านโพธิ์
	หมู่ที่ ๔ บ้านดอนพุด

๒.๒ การเลือกตั้ง

การมีส่วนร่วมทางการเมืองของประชาชน

ประชาชนในเขตเทศบาลตำบลเวียงมีส่วนร่วมทางการเมืองโดยเฉพาะการเลือกตั้งสมาชิกวุฒิสภา สมาชิกสภาผู้แทนราษฎร สมาชิกสภาองค์การบริหารส่วนตำบลสุราษฎร์ธานี และสมาชิกสภาเทศบาลตำบลเวียง โดยผลการใช้สิทธิลงคะแนนเลือกตั้งนายกเทศมนตรีตำบล และสมาชิกเทศบาลตำบลเวียง

การเลือกตั้งนายกเทศบาลตำบลเวียง

วันที่ ๒๘ มีนาคม ๒๕๖๔

เขตเลือกตั้ง	หน่วยเลือกตั้ง	หมู่ที่	จำนวนผู้มีสิทธิเลือกตั้ง	จำนวนผู้มาใช้สิทธิ	บัตรดี	%	บัตรเสีย	%	บัตรไม่เลือกผู้สมัครรายใด	%	หมายเหตุ
๑	๑	๑	๘๙๖	๗๐๗	๕๒๓	๗๓.๙๘	๘๑	๑๑.๔๖	๑๐๓	๑๔.๕๑	
	๒	๕	๖๓๔	๕๓๘	๔๐๐	๗๔.๓๕	๖๑	๑๑.๓๔	๗๗	๑๔.๓๑	
๒	๑	๒	๓๐๗	๒๔๓	๑๖๐	๖๕.๘๔	๓๓	๑๓.๕๘๕	๕๐	๒๐.๕๘	
	๒	๓	๕๙๑	๔๖๗	๒๘๔	๖๐.๘๑	๕๕	๑๑.๗๘	๑๒๘	๒๗.๑๙	
	๓	๔	๕๒๗	๔๐๘	๒๘๗	๗๐.๓๔	๔๒	๑๐.๒๙	๗๙	๑๙.๓๖	
รวม	๕	๕	๒,๙๕๕	๒,๓๖๓	๑,๖๕๔	๗๐.๐๐	๒๗๒	๑๑.๕๑	๔๓๗	๑๘.๕๐	

การเลือกตั้งสมาชิกเทศบาลตำบลเวียง

วันที่ ๑๘ มีนาคม ๒๕๖๔

เขตเลือกตั้งที่ ๑

เขตเลือกตั้ง	หน่วยเลือกตั้ง	หมู่ที่	จำนวนผู้มีสิทธิเลือกตั้ง	จำนวนผู้ที่มาใช้สิทธิ์	บัตรดี	%	บัตรเสีย	%	บัตรไม่เลือกผู้สมัครรายใด	%	หมายเหตุ
๑	๑	๑	๘๙๖	๗๐๗	๖๘๗	๙๗.๑๘	๑๔	๑.๙๘	๖	๐.๘๕	
	๒	๕	๖๓๔	๕๓๗	๕๒๗	๙๘.๑๔	๗	๑.๓๐	๓	๐.๕๖	
รวม	๒	๒	๑,๕๓๐	๑,๒๔๔	๑,๒๑๔	๙๗.๕๙	๒๑	๑.๖๙	๙	๐.๗๓	

การเลือกตั้งสมาชิกเทศบาลตำบลเวียง

วันที่ ๑๘ มีนาคม ๒๕๖๔

เขตเลือกตั้งที่ ๒

เขตเลือกตั้ง	หน่วยเลือกตั้ง	หมู่ที่	จำนวนผู้มีสิทธิเลือกตั้ง	จำนวนผู้ที่มาใช้สิทธิ์	บัตรดี	%	บัตรเสีย	%	บัตรไม่เลือกผู้สมัครรายใด	%
๒	๑	๒	๓๐๗	๒๔๓	๒๓๖	๙๗.๑๒	๖	๒.๔๗	๑	๐.๔๑
	๒	๓	๕๙๑	๔๖๗	๔๔๘	๙๕.๙๓	๘	๑.๗๑	๑๑	๒.๓๖
	๓	๔	๕๒๗	๔๐๘	๓๙๑	๙๕.๘๓	๕	๑.๒๓	๑๒	๒.๙๗
รวม	๒	๓	๑,๔๒๕	๑,๑๑๘	๑,๐๗๕	๙๖.๓๐	๑๙	๑.๘๑	๒๔	๑.๙๒

เทศบาลตำบลเวียง ประกอบด้วยการปกครองท้องที่ ๕ หมู่บ้าน มีสมาชิกเทศบาล ๑๒ คน นายกเทศมนตรี ๑ คน รองนายกเทศมนตรี ๒ คน เลขานุการนายกเทศมนตรี ๑ คน และที่ปรึกษานายกเทศมนตรี ๑ คน ไม่มีความขัดแย้งในการติดต่อประสานงานระหว่างท้องถื่นกับท้องที่ ซึ่งประชาชนตำบลเวียงให้ความร่วมมือเป็นอย่างดีและให้ความสำคัญกับประชาคมหมู่บ้าน ประชาคมตำบล และการมีส่วนร่วมของประชาชน

ข้อมูลเกี่ยวกับศักยภาพของเทศบาลตำบลเวียง

คณะผู้บริหารเทศบาลตำบลเวียง ประกอบด้วย

ลำดับที่	ชื่อ - สกุล	ตำแหน่ง
๑	นายสุธน บุญทอง	นายกเทศมนตรีตำบลเวียง
๒	นายสุชัย ปานเจริญ	รองนายกเทศมนตรีตำบลเวียง
๓	นายนรินทร์ สารคง	รองนายกเทศมนตรีตำบลเวียง
๔	นางสุนันทา อินทร์ตัน	เลขานุการนายกเทศมนตรีตำบลเวียง
๕	นายธวัชชัย ต้วงโยธา	ที่ปรึกษานายกเทศมนตรีตำบลเวียง

โครงสร้างคณะผู้บริหาร

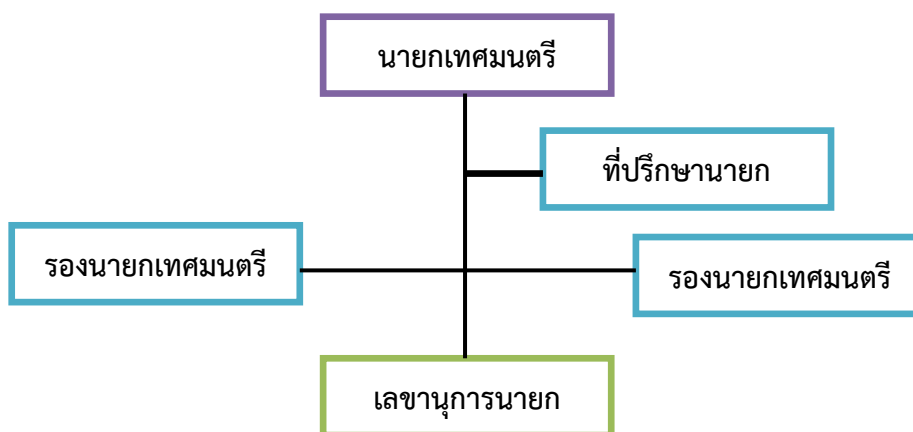

สมาชิกสภาเทศบาลตำบลเวียง ประกอบด้วย

ลำดับที่	ชื่อ - สกุล	ตำแหน่ง
๑	นายยุทธยง ลำยาว	ประธานสภาเทศบาลตำบลเวียง
๒	นายรุ่งโรจน์ เขิงสมอ	รองประธานสภาเทศบาลตำบลเวียง
๓	นางสำรวย วงศ์สมัน	เลขาธิการสภาเทศบาลตำบลเวียง

สมาชิกสภาเทศบาลตำบลเวียง แบ่งเป็น ๒ เขต ประกอบด้วย

เขตที่ ๑

ลำดับที่	ชื่อ - สกุล	ตำแหน่ง
๑	นายยุทธยง ลำยาว	ประธานสภาเทศบาลตำบลเวียง
๒	นายโกศล ทองมาก	สมาชิกสภาเทศบาลตำบลเวียง
๓	นายเอกชัย มะพร้าวเล็ก	สมาชิกสภาเทศบาลตำบลเวียง
๔	นายนิรัน แสงฤกษ์	สมาชิกสภาเทศบาลตำบลเวียง
๕	นายดำรงค์ ศรีนาค	สมาชิกสภาเทศบาลตำบลเวียง
๖	นายวัชรินทร์ แก้วเกลี้ยง	สมาชิกสภาเทศบาลตำบลเวียง

เขตที่ ๒

ลำดับที่	ชื่อ - สกุล	ตำแหน่ง
๑	นายรุ่งโรจน์ เขิงสมอ	รองประธานสภาเทศบาลตำบลเวียง
๒	นายภิรมย์ สุขแดง	สมาชิกสภาเทศบาลตำบลเวียง
๓	นายโฆสิต อินทร์ภักดี	สมาชิกสภาเทศบาลตำบลเวียง
๔	นายสุโข ลาตบุรณ์	สมาชิกสภาเทศบาลตำบลเวียง
๕	นางสาวสุพรรณิ อยู่บุญ	สมาชิกสภาเทศบาลตำบลเวียง
๖	นายสุมล อินทร์อักษร	สมาชิกสภาเทศบาลตำบลเวียง

๓. ประชากร

๓.๑ ข้อมูลเกี่ยวกับจำนวนประชากร

ตำบลเวียงมีประชากรจำนวน ๓,๗๗๑ คน ชาย ๑,๘๑๑ คน หญิง ๑,๙๖๐ คน หมู่บ้านที่มีประชากรมากที่สุดคือ หมู่ที่ ๑ บ้านเขิงสมอ รองลงมาคือ หมู่ที่ ๕ บ้านสามสัก หมู่ที่ ๓ บ้านโพธิ์ หมู่ที่ ๔ บ้านดอนพุด และหมู่ที่ ๒ บ้านกุล ตามลำดับ ประชากรส่วนใหญ่นับถือศาสนาพุทธ อัตราความหนาแน่นของประชากร ๑๒๑.๖๕ คนต่อ ๑ ตารางกิโลเมตร จำนวนบ้าน ๑,๘๓๐ ครัวเรือน (ที่มา: สำนักทะเบียนอำเภอไชยา ณ ๔ มิถุนายน ๒๕๖๔) อาชีพหลักของประชากรตำบลเวียง คือ เกษตรกรและค้าขาย

จำนวนบ้านในเขตพื้นที่ตำบลเวียง ๑,๘๓๐ หลังคาเรือน

จำนวนประชากรทั้งหมดในพื้นที่ตามฐานทะเบียนราษฎร ๓,๗๗๑ คน

ข้อมูลเปรียบเทียบจำนวนประชากรย่อยหลัง ๓-๕ ปี และการคาดการณ์ในอนาคต

ประเภท	จำนวนประชากร (คน)					การคาดการณ์ จำนวนประชากร ในอนาคต ปี ๒๕๖๙
	๒๕๖๐	๒๕๖๑	๒๕๖๒	๒๕๖๓	๒๕๖๔	
ชาย	๑,๘๐๕	๑,๘๒๘	๑,๘๒๑	๑,๘๑๙	๑,๘๑๑	๑,๘๑๖
หญิง	๑,๙๗๑	๑,๙๘๗	๑,๙๗๑	๑,๙๕๕	๑,๙๖๐	๑,๙๖๘
รวม	๓,๗๗๖	๓,๘๑๕	๓,๗๙๒	๓,๗๗๔	๓,๗๗๑	๓,๗๘๔

ตารางแสดงจำนวนประชากรและจำนวนครัวเรือน

หมู่ที่	ชื่อหมู่บ้าน	ชาย	หญิง	รวม	จำนวนครัวเรือน
๑	บ้านเชิงสมอ	๕๕๕	๕๘๘	๑,๑๔๓	๕๙๒
๒	บ้านกุน	๑๗๕	๒๐๑	๓๗๖	๑๖๖
๓	บ้านโพธิ์	๓๕๓	๓๗๑	๗๒๔	๔๐๕
๔	บ้านดอนพุด	๓๒๒	๓๖๖	๖๘๘	๓๐๒
๕	บ้านสามสัก	๔๐๖	๔๓๔	๘๔๐	๓๖๕
รวม		๑,๘๑๑	๑,๙๖๐	๓,๗๗๑	๑,๘๓๐

(ที่มา : สำนักทะเบียนอำเภอไชยา ณ วันที่ ๔ มิถุนายน ๒๕๖๔)

๓.๒ ช่วงอายุและจำนวนประชากร

ตารางแสดงช่วงอายุและจำนวนประชากร

ช่วงอายุ (ปี)	ชาย (คน)	หญิง (คน)	รวม (คน)
๑-๒	๔๕	๕๔	๙๙
๓-๕	๕๗	๕๘	๑๑๕
๖-๑๔	๒๐๙	๑๘๐	๓๘๙
๑๕-๒๕	๒๖๗	๒๒๒	๔๘๙
๒๖-๕๙	๘๙๗	๙๙๕	๑,๘๙๒
๖๐ ขึ้นไป	๓๓๖	๔๕๑	๗๘๗
รวม	๑,๘๑๑	๑,๙๖๐	๓,๗๗๑

(ที่มา : สำนักงานทะเบียนอำเภอไชยา ณ ๔ มิถุนายน ๒๕๖๔)

๔. สภาพทางสังคม

๔.๑ การศึกษา

+ ศูนย์พัฒนาเด็กเล็ก จำนวน ๒ แห่ง

ชื่อศูนย์พัฒนาเด็กเล็ก	ชาย (คน)	หญิง (คน)	รวม (คน)
ศูนย์พัฒนาเด็กเล็กโรงเรียน วัดพระบรมธาตุไชยา	๑๒	๑๙	๓๑
ศูนย์พัฒนาเด็กเล็กโรงเรียน บ้านสามสัก	๒๔	๑๗	๔๑

(ที่มา : ศูนย์พัฒนาเด็กเล็ก ณ วันที่ ๓๑ สิงหาคม ๒๕๖๔)

+ อนุบาล/ปฐมวัย/ประถมศึกษา จำนวน ๓ แห่ง

โรงเรียนเพชรผดุงเวียงไชย

รายชื่อห้องเรียน						
เพชรผดุงเวียงไชย						
ลำดับ	ชั้นปี	หลักสูตร	จำนวนนักเรียน	ความจุสูงสุด	ได้รับเงินอุดหนุน	ครูประจำชั้น
๑	อ.๑	กระทรวงศึกษาธิการ	๒๖	๔๐	๒๖	นาง กัลยาณี ชุมทับ
๒	อ.๑	กระทรวงศึกษาธิการ	๒๖	๔๐	๒๖	นาง อรเพ็ญ สุคนธ์
๓	อ.๑	กระทรวงศึกษาธิการ	๒๑	๔๐	๒๑	น.ส. ศิริวรรณ เครือหงษ์
๔	อ.๑	กระทรวงศึกษาธิการ	๒๖	๔๐	๒๖	น.ส. รัชณี กล้าไพบ
๕	อ.๒	กระทรวงศึกษาธิการ	๒๘	๔๐	๒๘	น.ส. จุฑามาศ อินทร์จันทร์
๖	อ.๒	กระทรวงศึกษาธิการ	๒๖	๔๐	๒๖	นาง เกษสุดา แก้วสะอาด
๗	อ.๒	กระทรวงศึกษาธิการ	๒๖	๔๐	๒๖	น.ส. นิตยา ดิษฐราชา
๘	อ.๒	กระทรวงศึกษาธิการ	๒๓	๔๐	๒๓	น.ส. สุภัทรา เกษีสัม
๙	อ.๓	กระทรวงศึกษาธิการ	๔๐	๔๐	๔๐	นาง วรณา ไชยสะอาด
๑๐	อ.๓	กระทรวงศึกษาธิการ	๓๘	๔๐	๓๘	นาง จิรภัทร ไพเมือง
๑๑	อ.๓	กระทรวงศึกษาธิการ	๒๘	๔๐	๒๘	นาง ประภาพรพันธ์ ทองชื่น
๑๒	อ.๓	กระทรวงศึกษาธิการ	๒๒	๔๐	๒๒	นาง รังสิยา สุรัตพิพิธ
๑๓	ป.๑	กระทรวงศึกษาธิการ	๒๘	๓๗	๒๘	นาง จณิสรา อินทชาติ
๑๔	ป.๑	กระทรวงศึกษาธิการ	๒๘	๓๗	๒๘	นาง จันทนา รำไพ
๑๕	ป.๑	กระทรวงศึกษาธิการ	๒๘	๓๗	๒๘	น.ส. ชนิตา คลองสุขล
๑๖	ป.๑	กระทรวงศึกษาธิการ	๓๕	๔๐	๓๕	น.ส. ปริญนันท์ เทพนวล
๑๗	ป.๑	กระทรวงศึกษาธิการ	๒๕	๔๐	๒๕	น.ส. ทิพย์รัตน์ เรืองเวช
๑๘	ป.๒	กระทรวงศึกษาธิการ	๓๖	๓๗	๓๖	น.ส. ดุจเดือน จำปา
๑๙	ป.๒	กระทรวงศึกษาธิการ	๓๖	๓๗	๓๖	น.ส. ราตรี บุรงค์
๒๐	ป.๒	กระทรวงศึกษาธิการ	๓๓	๓๗	๓๓	นาง ญัฐเมธี ขวดบัว

๒๑	ป.๒	กระทรวงศึกษาธิการ	๒๓	๔๕	๒๓	น.ส. อรอนงค์ ทองมี
๒๒	ป.๓	กระทรวงศึกษาธิการ	๓๗	๓๗	๓๗	นาง ราตรี แสงสังข์
๒๓	ป.๓	กระทรวงศึกษาธิการ	๓๗	๓๗	๓๗	น.ส. อรอนงค์ แก้วขาว
๒๔	ป.๓	กระทรวงศึกษาธิการ	๓๗	๓๗	๓๗	นาง ญัฐนิชา มีอนันต์
๒๕	ป.๓	กระทรวงศึกษาธิการ	๑๖	๓๗	๑๖	น.ส. ขวัญจิตร พิมล
๒๖	ป.๓	กระทรวงศึกษาธิการ	๓๖	๔๕	๓๖	นาง รัชดาภรณ์ พราหมณ์ทอง
๒๗	ป.๔	กระทรวงศึกษาธิการ	๓๒	๓๗	๓๒	นาง ประมาภรณ์ นิลอรุณ
๒๘	ป.๔	กระทรวงศึกษาธิการ	๓๓	๓๗	๓๓	น.ส. สโลลา คชานันต์
๒๙	ป.๔	กระทรวงศึกษาธิการ	๓๑	๓๗	๓๑	นาย สุเชษฐ์ ดิษฐาชา
๓๐	ป.๔	กระทรวงศึกษาธิการ	๒๐	๔๐	๒๐	ส.อ. ปรีดา นิลจันทร์
๓๑	ป.๔	กระทรวงศึกษาธิการ	๓๕	๔๕	๓๕	นาง ขันัญญา แก้วฟุ้ง
๓๒	ป.๕	กระทรวงศึกษาธิการ	๓๕	๓๗	๓๕	นาง วัชรภรณ์ เรืองเวช
๓๓	ป.๕	กระทรวงศึกษาธิการ	๓๖	๓๗	๓๖	น.ส. จิตตมาส พราหมณ์
๓๔	ป.๕	กระทรวงศึกษาธิการ	๑๒	๓๗	๑๒	น.ส. รัชก สังกังาม
๓๕	ป.๕	กระทรวงศึกษาธิการ	๓๔	๓๗	๓๔	น.ส. หนึ่งฤทัย สวัสดิ์
๓๖	ป.๖	กระทรวงศึกษาธิการ	๑๖	๔๑	๑๖	นาง จิระยุ นามันคง
๓๗	ป.๖	กระทรวงศึกษาธิการ	๓๖	๔๑	๓๖	น.ส. สาวิตรี ผ่องศรี
๓๘	ป.๖	กระทรวงศึกษาธิการ	๓๖	๔๑	๓๖	นาง ประภาพรรณ เขือกคง
๓๙	ป.๖	กระทรวงศึกษาธิการ	๑๙	๔๑	๑๙	นาย สุรเชษฐ์ นามันคง
๔๐	ป.๖	กระทรวงศึกษาธิการ	๓๒	๔๐	๓๒	นาง อรุณรัตน์ ฤทธิพันธ์
รวมทั้งหมด			๑๑๗๒	๑๕๖๘	๑๑๗๒	

โรงเรียนบ้านสามสัก

ระดับอนุบาล			
ระดับชั้น	ชาย (คน)	หญิง (คน)	รวม (คน)
อนุบาล ๒	๙	๑๓	๒๒
อนุบาล ๓	๑๑	๑๑	๒๒
รวม	๒๐	๒๔	๔๔

ระดับประถมศึกษา			
ระดับชั้น	ชาย (คน)	หญิง (คน)	รวม (คน)
ประถมศึกษาปีที่ ๑	๑๒	๑๐	๒๒
ประถมศึกษาปีที่ ๒	๙	๗	๑๖
ประถมศึกษาปีที่ ๓	๗	๘	๑๕
ประถมศึกษาปีที่ ๔	๑๑	๑๐	๒๑
ประถมศึกษาปีที่ ๕	๙	๔	๑๓
ประถมศึกษาปีที่ ๖	๑๐	๑๐	๒๐
รวม	๕๘	๔๙	๑๐๗
รวมทั้งสิ้น	๗๘	๗๓	๑๕๑

(ที่มา: โรงเรียนบ้านสามสัก ณ วันที่ ๒๖ กุมภาพันธ์ ๒๕๖๔)

โรงเรียนวัดพระบรมธาตุไชยา

ระดับอนุบาล			
ระดับชั้น	ชาย (คน)	หญิง (คน)	รวม (คน)
อนุบาล ๒	๑๕	๑๐	๒๕
อนุบาล ๓	๑๕	๙	๒๔
รวม	๓๐	๑๙	๔๙
ระดับประถมศึกษา			
ระดับชั้น	ชาย (คน)	หญิง (คน)	รวม (คน)
ประถมศึกษาปีที่ ๑	๒๓	๑๐	๓๓
ประถมศึกษาปีที่ ๒	๑๖	๘	๒๔
ประถมศึกษาปีที่ ๓	๑๐	๑๖	๒๖
ประถมศึกษาปีที่ ๔	๑๗	๑๒	๒๙
ประถมศึกษาปีที่ ๕	๑๖	๑๗	๓๓
ประถมศึกษาปีที่ ๖	๑๘	๑๑	๒๙
รวม	๑๐๐	๗๔	๑๗๔
รวมทั้งสิ้น	๑๓๐	๙๓	๒๒๓

(ที่มา: โรงเรียนวัดพระบรมธาตุไชยา ณ วันที่ ๙ เมษายน ๒๕๖๔)

 อาชีวศึกษา จำนวน ๑ แห่ง

วิทยาลัยการอาชีพไชยา

สรุปจำนวนนักเรียนทั้งหมดในสถานศึกษา(แยกตามกลุ่มการเรียน)						
ที่	รหัสกลุ่ม	ชื่อกิจกรรม	ชาย	หญิง	รวม	หมายเหตุ
1	59210101	ปวช.3/1ขย ช่างยนต์	2	0	2	
2	59210102	ปวช.3/2ขย ช่างยนต์	5	0	5	
3	59210401	ปวช.3 ขฟ ช่างไฟฟ้ากำลัง	4	0	4	
4	60210101	ปวช.3ขย1 ช่างยนต์	3	0	3	
5	60210102	ปวช.3ขย2 ช่างยนต์	4	0	4	
6	60210401	ปวช.3ขฟ ช่างไฟฟ้า	3	0	3	
7	60210601	ปวช.3ขส ช่างก่อสร้าง	2	0	2	
8	60220401	ปวช.3คอม คอมพิวเตอร์ธุรกิจ	0	1	1	
รวม ปีเกิน ปวช.3			23	1	24	

9	61210101	ปวช.3 ยานยนต์ 1 ห้อง1	18	1	19	
10	61210102	ปวช.3 ยานยนต์ 2 ห้อง2	26	3	29	
11	61210401	ปวช.3 ไฟฟ้ากำลัง 1	30	1	31	
12	61210501	ปวช.3 อิเล็กทรอนิกส์ 1	15	1	16	
13	61210601	ปวช.3 ก่อสร้าง 1	10	5	15	
14	61220101	ปวช.3 การบัญชี ห้อง1	0	25	25	
15	61220102	ปวช.3 การบัญชี ห้อง2	0	25	25	
16	61220201	ปวช.3 การตลาด	0	19	19	
17	61220401	ปวช.3 คอมพิวเตอร์ธุรกิจ 1	9	21	30	
18	61270201	ปวช.3 การท่องเที่ยว 1	2	16	18	
ปวช.3			110	117	227	
19	622010101	ปวช.2 ยานยนต์ 1	32	1	33	
20	622010102	ปวช.2 ยานยนต์ 2	36	0	36	
21	622010401	ปวช.2 ไฟฟ้ากำลัง 1	19	3	22	
22	622010402	ปวช.2 ไฟฟ้ากำลัง 2	23	0	23	
23	622010501	ปวช.2 อิเล็กทรอนิกส์ 1	8	6	14	
24	622010601	ปวช.2 ก่อสร้าง 1	16	4	20	
25	622020101	ปวช.2 การบัญชี 1	1	24	25	
26	622020102	ปวช.2 การบัญชี 2	1	22	23	
27	622020201	ปวช.2 การตลาด 1	1	17	18	
28	622020401	ปวช.2 คอมพิวเตอร์ธุรกิจ 1	8	21	29	
29	622070201	ปวช.2 การท่องเที่ยว 1	0	21	21	
ปวช.2			145	119	264	

30	632010101	ปวช.1 ช่างยนต์ ห้อง 1	27	0	27	
31	632010102	ปวช.1 ช่างยนต์ ห้อง 2	30	0	30	
32	632010103	ปวช.1 ช่างยนต์ ห้อง 3	23	3	26	
33	632010401	ปวช.1 ช่างไฟฟ้า ห้อง 1	21	5	26	
34	632010402	ปวช.1 ช่างไฟฟ้ากำลัง ห้อง 2	23	4	27	
35	632010501	ปวช.1 ช่างอิเล็กทรอนิกส์	12	5	17	
36	632010601	ปวช.1 ช่างก่อสร้าง	28	3	31	
37	632020101	ปวช.1 การบัญชี	1	26	27	
38	632020201	ปวช.1 การตลาด	0	21	21	
39	632020401	ปวช.1 คอมพิวเตอร์ธุรกิจ	14	21	35	
40	632070201	ปวช.1 การท่องเที่ยว 1	1	15	16	
รวม ปวช.1			180	103	283	
41	60310101	ปวส.2/1 เทคนิคยานยนต์	1	0	1	
42	61310101	ปวส.2 เทคนิคยานยนต์	1	0	1	
43	61310401	ปวส.2 ชฟ (จบ ม.6)	1	0	1	
44	61310402	ปวส.2 ชฟ (จบ ปวช.)	1	0	1	
45	61310601	ปวส.2 ชส (จบ ปวช.)	3	1	4	
รวมปีเกิน ปวส.2			7	1	8	
46	62310101	ปวส.2 เทคนิคยานยนต์	23	0	23	
47	62310102	ปวส.2 เทคนิคซ่อมตัวถังและสีรถยนต์	15	0	15	
48	62310401	ปวส.2 ไฟฟ้ากำลัง (จบปวช.)	13	0	13	
49	62310402	ปวส.2 ไฟฟ้ากำลัง (จบม.6)	6	0	6	
50	62310501	ปวส.2 อิเล็กทรอนิกส์อุตสาหกรรม	7	0	7	
51	62310601	ปวส.2 ก่อสร้าง (จบ ปวช.)	6	0	6	
52	62310602	ปวส.2 ก่อสร้าง (จบม.6)	4	1	5	
53	62320101	ปวส.2 การบัญชี	0	28	28	
54	62320201	ปวส.2 การตลาด	0	24	24	
55	62320401	ปวส.2 คอมพิวเตอร์ธุรกิจ (จบ ปวช.)	3	19	22	
56	62320402	ปวส.2 คอมพิวเตอร์ธุรกิจ (จบ ม.6)	0	4	4	
57	62370201	ปวส.2 การท่องเที่ยว	0	11	11	
รวม ปวส.2			77	87	164	

58	633010101	ปวส.1 เทคนิคยานยนต์	22	0	22	
59	633010102	ปวส.1 เทคนิคซ่อมตัวถังและสีรถยนต์	10	0	10	
60	633010401	ปวส.1 ไฟฟ้ากำลัง (จบ ปวช.)	16	0	16	
61	633010402	ปวส.1 ไฟฟ้ากำลัง (จบ ม.6)	5	0	5	
62	633010501	ปวส.1 อิเล็กทรอนิกส์อุตสาหกรรม	10	1	11	
63	633010601	ปวส.1 ก่อสร้าง (จบ ปวช.)	2	0	2	
64	633010602	ปวส.1 ก่อสร้าง (จบ ม.6)	3	0	3	
65	633020101	ปวส.1 การบัญชี	2	12	14	
66	633020201	ปวส.1 การตลาด	1	8	9	
67	633020401	ปวส.1 ดิจิทัลมีเดีย (จบ ปวช.)	6	16	22	
68	633020402	ปวส.1 ดิจิทัลมีเดีย (จบ ม.6)	4	10	14	
69	633070201	ปวส.1 การท่องเที่ยว (จบปวช.)	1	3	4	
70	633070202	ปวส.1 การท่องเที่ยว (จบ ม.6)	1	1	2	
รวม ปวส.1			83	51	134	
รวม			625	479	1,104	

(ที่มา : วิทยาลัยการอาชีพไชยา ณ พฤษภาคม ๒๕๖๔)

๔.๒ สาธารณสุข

❖ โรงพยาบาลประจำตำบล จำนวน ๑ แห่ง

ลำดับที่	ชื่อโรงพยาบาล	สถานที่ตั้ง
๑	โรงพยาบาลส่งเสริมสุขภาพตำบลเวียง	หมู่ที่ ๑ ตำบลเวียง อำเภอไชยา จังหวัดสุราษฎร์ธานี

ประวัติความเป็นมาโรงพยาบาลส่งเสริมสุขภาพตำบลเวียง

โรงพยาบาลส่งเสริมสุขภาพตำบลเวียง มีพื้นที่ ๒ ไร่ ก่อสร้างด้วยทุนผูกพันของนาย เชื้อม นางแดง ศรีนาค เมื่อ พ.ศ. ๒๕๑๒ ใช้ชื่อในขณะนั้นว่า สำนักงานผดุงครรภ์ตำบลเวียง ต่อมาปี ๒๕๑๖ ได้รับงบประมาณจากกระทรวงสาธารณสุขในการก่อสร้างอาคารหลังใหม่ จำนวน ๑ หลัง ในเดือน เมษายน ๒๕๕๔ เกิดอุทกภัยหนัก โรงพยาบาลส่งเสริมสุขภาพตำบลเวียงได้รับความเสียหายจากอุทกภัย จึงได้รับงบประมาณจากโครงการไทยเข้มแข็งเพื่อก่อสร้างอาคารหลังปัจจุบัน เปิดทำการเมื่อ ๒๒ มีนาคม ๒๕๕๖

ปัจจุบันมีนายภาณุวัฒน์ รุ่งแสง เจ้าพนักงานสาธารณสุขชำนาญงาน ดำรงตำแหน่ง
ผู้อำนวยการโรงพยาบาลส่งเสริมสุขภาพตำบลเวียง

ข้อมูลบุคลากรสาธารณสุขโรงพยาบาลส่งเสริมสุขภาพตำบลเวียง

ลำดับที่	ชื่อ - สกุล	ตำแหน่ง
๑	นายภาณุวัฒน์ รุ่งแสง	เจ้าพนักงานสาธารณสุขชำนาญงาน
๒	นางณัฐนิช สอาดเอี่ยม	พยาบาลวิชาชีพชำนาญการ
๓	นางสาวสิวลี ฮาบิ๊บ	เจ้าพนักงานสาธารณสุขชำนาญงาน
๔	ว่าที่ร.ต.หญิงมณฑิตา ชูแก้ว	นักวิชาการสาธารณสุข
๕		
๖	นางสาวโสภิตา ศรีนาค	เจ้าหน้าที่ธุรการ
๗	นางธราภรณ์ โรยทองคำ	พนักงานช่วยการพยาบาล (ผู้ช่วยแพทย์แผนไทย)

อัตรากำลังบุคลากรแต่ละประเภทของโรงพยาบาลส่งเสริมสุขภาพตำบลเวียงต่อประชากร

ลำดับ	ประเภทบุคลากร	รพ.สต.เวียง		รวม	อัตราส่วนต่อประชากร ในภาพรวม
		ข้าราชการ	ลูกจ้าง		
๑	พยาบาลวิชาชีพ	๑	-	๑	๑ : ๓,๗๘๘
๒	นักวิชาการสาธารณสุข	-	๑	๑	๑ : ๓,๗๘๘
๓	จพ.สาธารณสุข	๒	-	๒	๑ : ๑,๘๙๔
๔	แพทย์แผนไทย	-	๑	๑	๑ : ๓,๗๘๘
๕	เจ้าหน้าที่ธุรการ	๑ (พ.กส.)	-	๑	๑ : ๓,๗๘๘
๕	ผู้ช่วยการพยาบาล	๑ (พ.กส.)	-	๑	๑ : ๓,๗๘๘

อัตราการเกิดมีชีพ อัตราการตายและอัตราเพิ่มประชากรตามธรรมชาติ ปี ๒๕๕๙ - ๒๕๖๑

รายการ	๒๕๕๙		๒๕๖๐		๒๕๖๑	
	จำนวน (คน)	คิดเป็น (อัตรา)	จำนวน (คน)	คิดเป็น (อัตรา)	จำนวน (คน)	คิดเป็น (อัตรา)
๑. เกิด (ต่อประชากร ๑,๐๐๐ คน)	๔๔	๑๑.๗๑	๓๔	๘.๙๓	๓๙	๑๐.๒๓
๒. ตาย (ต่อประชากร ๑,๐๐๐ คน)	๑๙	๕.๐๖	๒๒	๕.๗๖	๓๗	๙.๗๑
๓. อัตราเพิ่มประชากรตาม ธรรมชาติ (ต่อประชากร ๑,๐๐๐ คน)	๒๕	๐.๖๗	๑๒	๐.๓๒	๒	๐.๕๒

สาเหตุการป่วย ที่เข้ารับบริการ ของประชากรในเขตพื้นที่รับผิดชอบของโรงพยาบาล
ส่งเสริมสุขภาพตำบลเวียง ๑๐ อันดับ ในปี ๒๕๕๙ - ๒๕๖๑

โรค/อาการ	จำนวนครั้งที่เข้ารับบริการ		
	ปี ๒๕๕๙	ปี ๒๕๖๐	ปี ๒๕๖๑
๑. without diagnosis Of HT	๙๘๕	๙๖๒	๖๖๙
๒. HT	๑,๐๔๑	๒๖๙	๑,๐๘๑
๓. Hyperlipidaemia	๔๔๕	๒๙๗	๑๘๑
๔. Acute nasopharyngitis	๔๐๕	๖๕๐	๓๐๕
๕. Dizziness	๒๑๒	๒๕๙	๑๗๘
๖. ภาวะแพ้อาหารอักเสบ	๒๒๓	๑๓๒	๓๘๑
๗. DM	๒๕๓	๓๕๙	๓๘๕
๘. Myalgia	๑๙๘	๑๔๔	๑๙๕
๙. Rash and other nonspecific shin eruption	๑๑๔	๘๕	๖๒
๑๐. Impacted Teeth mandibular Molar	๑๑๙	๖๙	๕๘

สาเหตุการตายของประชากรในเขตพื้นที่รับผิดชอบของโรงพยาบาลส่งเสริมสุขภาพตำบล
เวียง ๑๐ อันดับ ในปี ๒๕๕๙ - ๒๕๖๑

การตาย	ปี ๒๕๕๙		ปี ๒๕๖๐		ปี ๒๕๖๑	
	จำนวน	อัตรา	จำนวน	อัตรา	จำนวน	อัตรา
๑. โรคชรา	๖	๑.๖๐	๔	๑.๐๕	๓	๐.๐๘
๒. อุบัติเหตุต่างๆ	๓	๐.๘๐	๕	๑.๓๑	๑	๐.๐๓
๓. มะเร็งชนิดต่างๆ	๔	๑.๐๖	๒	๐.๕๓	๐	๐
๔. เส้นเลือดในสมองแตก	๓	๐.๘๐	๒	๐.๕๓	๒	๐.๐๕
๕. กล้ามเนื้อหัวใจขาดเลือดเฉียบพลัน	๒	๑.๕๓	๓	๐.๗๙	๑	๐.๐๓
๖. เบาหวาน และโรคแทรกซ้อน	๑	๐.๒๗	๑	๐.๒๖	๐	๐
๗. ความดันโลหิตสูง และโรคแทรกซ้อน	๐	๐	๑	๐.๒๖	๐	๐
๘. ขาดอากาศหายใจ	๐	๐	๒	๐.๕๓	๐	๐
๙. ไตวาย	๐	๐	๑	๐.๒๖	๐	๐
๑๐. ตับแข็ง	๐	๐	๑	๐.๒๖	๐	๐

จากตาราง สาเหตุการตายของประชากรในเขตพื้นที่รับผิดชอบของโรงพยาบาลส่งเสริมสุขภาพตำบลเวียง ในปี ๒๕๕๙ - ๒๕๖๑ พบว่า โรคชราเป็นสาเหตุของการเสียชีวิตอันดับ ๑ รองลงมาเป็น โรคเส้นเลือดในสมองแตก และโรคกล้ามเนื้อหัวใจขาดเลือดเฉียบพลัน และอุบัติเหตุต่างๆ ตามลำดับ

ซึ่งจะเห็นว่าโรคมะเร็งชนิดต่างๆ โรคเส้นเลือดในสมองแตก และโรคกล้ามเนื้อหัวใจขาดเลือดเฉียบพลัน ล้วนเป็นโรคที่เกิดจากพฤติกรรมเสี่ยงและการปฏิบัติตัวที่ไม่ถูกต้องในเรื่อง ๓ อ. ๒ ส. การมีความเสี่ยงของโรงเรือนอยู่แล้ว แต่ก็ละเลยไม่ได้พบแพทย์เพื่อตรวจวินิจฉัยอย่างละเอียด ไม่ได้เข้าสู่กระบวนการรักษาแต่อย่างใดจนเป็นสาเหตุการตายอันดับต้นๆของตำบลเวียง

โรคที่ต้องเฝ้าระวังทางระบาดวิทยาของโรงพยาบาลส่งเสริมสุขภาพตำบลเวียง ในปี ๒๕๕๙

- ๒๕๖๑

สาเหตุการป่วย	ปี ๒๕๕๙		ปี ๒๕๖๐		ปี ๒๕๖๑	
	จำนวน	อัตราป่วย	จำนวน	อัตราป่วย	จำนวน	อัตราป่วย
๑. Diarrhoea	๓๙	๓๖๕.๙๖	๓๓	๓๐๑.๙๒	๒๖	๖๘๒.๕๙
๒. Pneumonia	๑๐	๙๓.๘๔	๖	๕๔.๘๙	๑๒	๓๗๙.๓๙
๓. Hand foot and mouth disease	๘	๗๕.๐๗	๑๑	๑๐๐.๖๔	๖	๑๕๗.๕๒
๔. Influenza	๒	๑๘.๗๗	๑๓	๑๑๘.๙๔	๗	๑๘๓.๗๘
๕. Chickenpox	๑	๙.๓๘	๓	๒๗.๔๕	๒	๕๒.๕๑
๖. H.conjunctivitis	๘	๗๕.๐๗	๒	๑๘.๓๐	๕	๑๓๑.๒๗
๗. Malalia	๒	๑๘.๗๗	๐	๐	๐	๐
๘. D.H.F.	๓	๒๘.๑๕	๒	๑๘.๓๐	๑	๒๖.๒๕
๙. Food Poisoning	๑	๙.๓๘	๑	๙.๑๕	๑	๒๖.๒๕
๑๐. Scrub Typhus	๑	๙.๓๘	๐	๐	๑	๒๖.๒๕

จากตาราง แสดงโรคที่ต้องเฝ้าระวังทางระบาดวิทยาของโรงพยาบาลส่งเสริมสุขภาพตำบลเวียงนั้น พบว่าโรคอุจจาระร่วงยังคงเป็นโรคที่ต้องเฝ้าระวังทางระบาดวิทยาเป็นอันดับ ๑ ตั้งแต่ปี ๒๕๕๙ เป็นต้นมา รองลงมาเป็นโรคปอดบวม และโรคไข้หวัดใหญ่ ที่พบในพื้นที่

ปัญหาสุขภาพที่สำคัญในเขตพื้นที่รับผิดชอบของโรงพยาบาลส่งเสริมสุขภาพตำบลเวียง ในปี ๒๕๕๙ - ๒๕๖๑

ลำดับ	ปัญหาสุขภาพที่สำคัญ ปี ๒๕๕๙	ปัญหาสุขภาพที่สำคัญ ปี ๒๕๖๐	ปัญหาสุขภาพที่สำคัญ ปี ๒๕๖๑
๑	ปัญหาโรคความดันโลหิตสูง	ปัญหาโรคเบาหวาน	ปัญหาโรคความดันโลหิตสูง
๒	ปัญหาสุขภาพในผู้สูงอายุ	ปัญหาโรคความดันโลหิตสูง	ปัญหาโรคเบาหวาน
๓	ปัญหาโรคเบาหวาน	ปัญหาสุขภาพในผู้สูงอายุ	ปัญหาสุขภาพในผู้สูงอายุ
๔	ปัญหาโรคอ้วน	ปัญหาโรคอ้วน	ปัญหาโรคอ้วน
๕	ปัญหาไข้เลือดออก	ปัญหาไข้เลือดออก	ปัญหาไข้เลือดออก

จากตาราง แสดงถึงปัญหาสุขภาพที่สำคัญในเขตพื้นที่รับผิดชอบของโรงพยาบาลส่งเสริมสุขภาพตำบลเวียงนั้น พบว่าปัญหาของโรคความดันโลหิตสูง โรคเบาหวาน เป็นปัญหาสำคัญของพื้นที่ แสดงให้เห็นจากข้อมูลโรคหรืออาการที่มารับบริการ การตาย รวมไปถึงการทำประชาคมในพื้นที่ตำบลเวียง ทั้งโรคเรื้อรังในพื้นที่ที่มีความสัมพันธ์เชื่อมโยงกัน โดยกลุ่มโรคเรื้อรังได้แก่ โรคความดันโลหิตสูง โรคเบาหวาน ไขมันในเส้นเลือดสูง โรคหัวใจขาดเลือด มีสาเหตุสำคัญมาจากพฤติกรรมสุขภาพ

เช่น การรับประทานอาหารสำเร็จรูป การขาดการออกกำลังกายที่ถูกต้อง การดื่มสุรา การสูบบุหรี่ ดังนั้นการดำเนินงานเพื่อการแก้ไขปัญหাসุภาพในพื้นที่จึงเน้นโครงการที่เกี่ยวข้องกับการปรับเปลี่ยนพฤติกรรมสุขภาพ โดยยึดหลัก ๓ อ. ๒ ส. รวมทั้งการรณรงค์และเฝ้าระวังในเรื่องโรคไขเลือดออก โรคระบบทางเดินอาหาร การตรวจคัดกรองมะเร็งปากมดลูกและมะเร็งเต้านม ซึ่งเป็นไปตามบริบทของปัญหาพื้นที่ตำบลเวียง

(ที่มา : โรงพยาบาลส่งเสริมสุขภาพตำบลเวียง ณ วันที่ ๓๑ พฤษภาคม ๒๕๖๔)

อาสาสมัครสาธารณสุขตำบลเวียง (อสม.) จำนวน ๘๕ คน

ประธานอาสาสมัครสาธารณสุขตำบลเวียง (อสม.) ตำบลเวียง คือ นางสาวอมรรัตน์ ศรีนาค

ลำดับที่	หมู่ที่	ประธาน อสม.
๑	ประธานอาสาสมัครสาธารณสุขตำบลเวียง (อสม.) หมู่ที่ ๑	นางสาวอมรรัตน์ ศรีนาค
๒	ประธานอาสาสมัครสาธารณสุขตำบลเวียง (อสม.) หมู่ที่ ๒	นางมณฑา เพนาค
๓	ประธานอาสาสมัครสาธารณสุขตำบลเวียง (อสม.) หมู่ที่ ๓	นางเบญจวรรณ ไยยอง
๔	ประธานอาสาสมัครสาธารณสุขตำบลเวียง (อสม.) หมู่ที่ ๔	นางนวลทิพย์ แก้วสะอาด
๕	ประธานอาสาสมัครสาธารณสุขตำบลเวียง (อสม.) หมู่ที่ ๕	นางเสาวณีย์ สดากกร

❖ กองทุนหลักประกันสุขภาพสุขภาพตำบลเวียง จำนวน ๑ แห่ง ตั้งอยู่ที่สำนักงานเทศบาลตำบลเวียง

❖ ร้านขายยาแผนปัจจุบัน จำนวน ๒ แห่ง

ลำดับที่	ชื่อร้านขายยา	สถานที่ตั้ง
๑	คลินิกไชยารวมแพทย์	หมู่ที่ ๓
๒	ร้านขายยาในโลตัสสาขาไชยา	หมู่ที่ ๒

๔.๓ อาชญากรรม

เทศบาลตำบลเวียงไม่มีเหตุอาชญากรรมเกิดขึ้น แต่มีเหตุการณ์ลักขโมยทรัพย์สินประชาชน ซึ่งเทศบาลตำบลเวียงก็ได้ดำเนินการป้องกันการเกิดเหตุดังกล่าว จากการสำรวจข้อมูลพื้นฐานพบว่า ส่วนมากครัวเรือนมีการป้องกันอุบัติเหตุอย่างถูกวิธี มีความปลอดภัยในชีวิตและทรัพย์สิน ปัญหาคือจากข้อมูลที่สำรวจพบว่ามี การป้องกันอุบัติเหตุ อาชญากรรม วิธีการแก้ปัญหาของเทศบาลตำบลเวียงนั้นในปีงบประมาณ ๒๕๖๔ นั้นได้บรรจุโครงการติดตั้งกล้องวงจรปิดในแผนพัฒนาท้องถิ่น ๒๕๖๖-๒๕๗๐ เรียบร้อยแล้ว รวมทั้งได้ตั้งจุดตรวจ จุดสกัด จุดบริการ ในช่วงเทศกาลที่มีวันหยุดหลายวันเพื่ออำนวยความสะดวกให้กับประชาชน แต่ปัญหาที่พบเป็นประจำคือการทะเลาะ

วิวาทของกลุ่มวัยรุ่นโดยเฉพาะในสถานที่จัดงานดนตรี งานมหรสพ เป็นปัญหาที่ชุมชนได้รับผลกระทบเป็นอย่างมาก การแก้ไขปัญหา คือการแจ้งเตือนให้ผู้ปกครองดูแลบุตรหลานของตน ประชาสัมพันธ์ให้ทราบถึงผลกระทบ ผลเสียหาย และโทษที่ได้รับจากการเกิดเหตุทะเลาะวิวาท การขอความร่วมมือไปยังผู้นำ การขอคำสั่งจาก ตำรวจ ผู้นำ อปพร. เพื่อระงับเหตุไม่ให้เกิดความรุนแรง แต่จะไม่ให้เกิดขึ้นเลยยังเป็นปัญหาที่ปัจจุบันไม่สามารถที่จะแก้ไขได้ ทั้งที่มีการร่วมมือกันหลายฝ่าย เป็นเรื่องที่ทางเทศบาลตำบลเวียงจะต้องหาวิธีที่จะแก้ไขปัญหาให้กับประชาชนต่อไปตามอำนาจหน้าที่ที่สามารถดำเนินการได้

๔.๔ ยาเสพติด

ปัญหายาเสพติดในเทศบาลตำบลเวียง จากการที่ทางสถานีตำรวจภูธรไชยาได้แจ้งให้กับเทศบาลตำบลเวียงทราบนั้นพบว่าในเขตเทศบาลตำบลเวียงมีทั้งผู้ที่ติดยาเสพติดและพบผู้ค้า แต่เนื่องจากได้รับความร่วมมือกับทางผู้นำ ประชาชน ในพื้นที่ที่ช่วยสอดส่องดูแลอยู่เป็นประจำ การแก้ไขปัญหาของเทศบาลตำบลเวียงสามารถทำได้เฉพาะตามอำนาจหน้าที่เท่านั้น เช่น การณรงค์ การประชาสัมพันธ์ การแจ้งเบาะแส การฝึกอบรมให้ความรู้ ถ้านอกเหนือจากอำนาจหน้าที่ ก็เป็นเรื่องของอำเภอหรือตำรวจแล้วแต่กรณี ทั้งนี้ เทศบาลตำบลเวียงก็ได้ให้ความร่วมมือมาโดยตลอด

ผู้ติดยาเสพติดและได้รับการบำบัดตามโครงการป้องกันและแก้ไขปัญหายาเสพติด กิจกรรมสำหรับส่งเสริม บำบัดฟื้นฟูผู้เสพ/ผู้ติดยาเสพติด และส่งเสริมการฝึกอาชีพให้แก่ผู้ผ่านการบำบัด ประจำปีงบประมาณ พ.ศ. ๒๕๖๔ จำนวนทั้งสิ้น ๗ ราย

(ที่มา : โรงพยาบาลไชยา ณ เดือน มิถุนายน ๒๕๖๔)

๔.๕ การสังคมสงเคราะห์

จำนวนผู้รับเงินเบี้ยยังชีพผู้สูงอายุ คนพิการ ผู้ป่วยโรคเอดส์ ตามนโยบายเร่งด่วน
รัฐบาล

รายงาน แสดง จำนวนผู้ได้รับเบี้ยยังชีพ แต่ละประเภท			
จังหวัด สุราษฎร์ธานี			
อำเภอ ไชยา			
อปท.	ผู้สูงอายุ (2562)	ประเภทเบี้ยยังชีพ ผู้ป่วยโรคเอดส์ (2561)	ผู้พิการ (2561)
เทศบาลตำบลเวียง	605	4	74
ยอดรวม ภายในจังหวัด	605	4	74
ยอดรวมทั้งสิ้น	605	4	74

รายงาน แสดง จำนวนผู้ได้รับเบี่ยงชีฟ แต่ละประเภท				
จังหวัด สุราษฎร์ธานี				
อำเภอ ไชยา				
อปท.	ผู้สูงอายุ (2563)	ประเภทเบี่ยงชีฟ		ผู้พิการ (2562)
		ผู้ป่วยโรคเอดส์ (2562)		
เทศบาลตำบลเวียง	612	4		79
ยอดรวม ภายในจังหวัด	612	4		79
ยอดรวมทั้งสิ้น	612	4		79

รายงาน แสดง จำนวนผู้ได้รับเบี่ยงชีฟ แต่ละประเภท				
จังหวัด สุราษฎร์ธานี				
อำเภอ ไชยา				
อปท.	ผู้สูงอายุ (2564)	ประเภทเบี่ยงชีฟ		ผู้พิการ (2561)
		ผู้ป่วยโรคเอดส์ (2561)		
เทศบาลตำบลเวียง	622	4		81
ยอดรวม ภายในจังหวัด	622	4		81
ยอดรวมทั้งสิ้น	622	4		81

(ที่มา : งานสวัสดิการสังคม สำนักปลัด เทศบาลตำบลเวียง ณ วันที่ ๓๑ สิงหาคม ๒๕๖๔)

๕. ระบบบริการพื้นฐาน

๕.๑ การคมนาคมขนส่ง

ประชาชนในพื้นที่ เทศบาลตำบลเวียง ใช้เส้นทางถนนเพชรเกษม (ทางหลวงแผ่นดิน หมายเลข ๔๑), ถนนรักษันรกรกิจ (ไชยา - พุมเรียง) และถนนสายไชยา - โมถ่าย เป็นถนนเส้นทางการสัญจรไปมา และมีถนนติดต่อกับชุมชนในหมู่บ้านแยกเป็นถนนสายหลักดังนี้

หมู่ที่ ๑ บ้านเชิงสมอ

ทะเบียนประวัติถนน เทศบาลตำบลเวียง ปีงบประมาณ ๒๕๖๓											
อำเภอไชยา จังหวัดสุราษฎร์ธานี											
หมู่ที่ ๑ บ้านเชิงสมอ											
ลำดับ	รายการ/ชื่อเส้นทาง	พื้นที่/หมู่	รหัสสายทาง	ความกว้าง	ระยะทางรวม	ชนิดผิวทางของช่วงระยะทาง					หมายเหตุ
				ผิวจราจร (ม.)		(กม.)	ลาดยาง	คสล.	ลูกรัง	หินคลุก	
๑	ถนนสายหนองแค	๑	สฎ.ถ ๑๒๗-๐๔	๕.๐๐	๑.๒๕๐	๐.๐๐๐	๑.๒๕๐	๐.๐๐๐	๐.๐๐๐	๐.๐๐๐	
๒	ถนนสายวัดศรีเวียง	๑	สฎ.ถ ๑๒๗-๐๒	๕.๐๐	๑.๘๕๐	๐.๐๐๐	๑.๘๕๐	๐.๐๐๐	๐.๐๐๐	๐.๐๐๐	
๓	ถนนสายเชิงสมอ	๑	สฎ.ถ ๑๒๗-๐๓	๔.๐๐	๐.๙๒๐	๐.๐๐๐	๐.๙๒๐	๐.๐๐๐	๐.๐๐๐	๐.๐๐๐	
๔	ถนนสายท่าหุ่น	๑	สฎ.ถ ๑๒๗-๐๑	๕.๐๐	๑.๘๕๐	๐.๐๐๐	๑.๘๕๐	๐.๐๐๐	๐.๐๐๐	๐.๐๐๐	
๕	ถนนสายหนองรี	๑	สฎ.ถ ๑๒๗-๐๕	๕.๐๐	๐.๓๕๐	๐.๐๐๐	๐.๓๕๐	๐.๐๐๐	๐.๐๐๐	๐.๐๐๐	
๖	ถนนสายห้วยปลิง	๑	สฎ.ถ ๑๒๗-๓๖	๕.๐๐	๓.๕๐๐	๐.๐๐๐	๓.๕๐๐	๐.๓๐๐	๐.๐๐๐	๐.๐๐๐	
๗	ถนนสายเขาสายหม้อ	๑	สฎ.ถ ๑๒๗-๓๒	๕.๐๐	๑.๒๐๐	๐.๐๐๐	๑.๒๐๐	๐.๐๐๐	๐.๐๐๐	๐.๐๐๐	
	รวม				๑๐.๙๑๐	๐.๐๐๐	๑๐.๖๑๐	๐.๓๐๐	๐.๐๐๐	๐.๐๐๐	

หมู่ที่ ๒ บ้านกุล

ทะเบียนประวัติถนน เทศบาลตำบลเวียง ปีงบประมาณ ๒๕๖๓											
อำเภอไชยา จังหวัดสุราษฎร์ธานี											
หมู่ที่ ๒ บ้านกุล											
ลำดับ	รายการ/ชื่อเส้นทาง	พื้นที่/หมู่	รหัสสายทาง	ความกว้าง	ระยะทางรวม	ชนิดผิวทางของช่วงระยะทาง					หมายเหตุ
				ผิวจราจร (ม.)		(กม.)	ลาดยาง	คสล.	ลูกรัง	หินคลุก	
๑	ถนนสายวัดวิจิตราราม	๒	สฎ.ถ ๑๒๗-๑๘	๖.๐๐	๐.๘๐๐	๐.๘๐๐	๐.๐๐๐	๐.๐๐๐	๐.๐๐๐	๐.๐๐๐	
๒	ถนนสายบ้านเหมือง	๒	สฎ.ถ ๑๒๗-๐๑๖	๔.๐๐	๐.๕๖๐	๐.๐๐๐	๐.๕๖๐	๐.๐๐๐	๐.๐๐๐	๐.๐๐๐	
๓	ถนนสายดอนพุด	๒	สฎ.ถ ๑๒๗-๑๗	๔.๐๐	๑.๒๗๐	๐.๐๐๐	๑.๒๗๐	๐.๐๐๐	๐.๐๐๐	๐.๐๐๐	
๔	ถนนเลียบบคลองบ้านกุล	๒	สฎ.ถ ๑๒๗-๑๕	๔.๐๐	๐.๘๐๐	๐.๐๐๐	๐.๘๐๐	๐.๕๐๐	๐.๐๐๐	๐.๐๐๐	
	รวม				๓.๕๓๐	๐.๘๐๐	๒.๑๓๐	๐.๕๐๐	๐.๐๐๐	๐.๐๐๐	

หมู่ที่ ๓ บ้านโพธิ์

ทะเบียนประวัติถนน เทศบาลตำบลเวียง ปีงบประมาณ ๒๕๖๓											
อำเภอไชยา จังหวัดสุราษฎร์ธานี											
หมู่ที่ ๓ บ้านโพธิ์											
ลำดับ	รายการ/ชื่อเส้นทาง	พื้นที่/หมู่	รหัสสายทาง	ความกว้าง	ระยะทางรวม	ชนิดผิวทางของช่วงระยะทาง					หมายเหตุ
				ผิวจราจร (ม.)		(กม.)	ลาดยาง	คสล.	ลูกรัง	หินคลุก	
๑	ถนนสายบ้านโนนไร่	๓	สฎ.ถ ๑๒๗-๒๓	๔.๐๐	๐.๙๕๐	๐.๐๐๐	๐.๙๕๐	๐.๐๐๐	๐.๐๐๐	๐.๐๐๐	
๒	ถนนสายบ้านโพธิ์	๓	สฎ.ถ ๑๒๗-๒๒	๔.๐๐	๐.๗๒๐	๐.๐๐๐	๐.๗๒๐	๐.๐๐๐	๐.๐๐๐	๐.๐๐๐	
๓	ถนนสายเขาหัวช้าง	๓	สฎ.ถ ๑๒๗-๑๙	๕.๐๐	๗.๑๗๐	๐.๐๐๐	๖.๐๐๐	๐.๐๐๐	๐.๐๐๐	๐.๐๐๐	
๔	ถนนสายหัวคู	๓	สฎ.ถ ๑๒๗-๒๑	๔.๐๐	๗.๑๕๐	๐.๐๐๐	๖.๘๓๐	๐.๓๒๐	๐.๐๐๐	๐.๐๐๐	
๕	ถนนสายยุทธศาสตร์	๓	สฎ.ถ ๑๒๗-๒๐	๕.๐๐	๐.๓๕๐	๐.๐๐๐	๐.๓๕๐	๐.๐๐๐	๐.๐๐๐	๐.๐๐๐	
๖	ถนนสายหน้าวัดพระบรมธาตุ	๓	สฎ.ถ ๑๒๗-๓๐	๔.๐๐	๐.๒๘๐	๐.๐๐๐	๐.๒๘๐	๐.๐๐๐	๐.๐๐๐	๐.๐๐๐	
๗	ถนนสายขานางเอ	๓	สฎ.ถ ๑๒๗-๓๗	๖.๐๐	๐.๘๐๐	๐.๐๐๐	๐.๘๐๐	๐.๐๐๐	๐.๐๐๐	๐.๐๐๐	
๘	ถนนสายเลียบบคลองบ้านโนนไร่	๓	สฎ.ถ ๑๒๗-๓๑	๖.๐๐	๑.๒๐๐	๐.๐๐๐	๑.๒๐๐	๐.๐๐๐	๐.๐๐๐	๐.๐๐๐	
	รวม				๑๘.๖๒๐	๐.๐๐๐	๑๕.๙๓๐	๑.๕๒๐	๐.๐๐๐	๐.๐๐๐	

หมู่ที่ ๔ บ้านดอนพุด

ทะเบียนประวัติถนน เทศบาลตำบลเวียง ปีงบประมาณ ๒๕๖๓											
อำเภอไชยา จังหวัดสุราษฎร์ธานี											
หมู่ที่ ๔ บ้านดอนพุด											
ลำดับ	รายการ/ชื่อเส้นทาง	พื้นที่/หมู่	รหัสสายทาง	ความกว้าง	ระยะทางรวม	ชนิดผิวทางของช่วงระยะทาง					หมายเหตุ
				ผิวจราจร (ม.)	(กม.)	ลาดยาง	คสล.	ลูกรัง	หินคลุก	ดิน	
๑๒	ถนนสายนาบึก	๔	สฎ.ถ ๑๒๗-๒๙	๔.๐๐	๐.๒๕๐	๐.๐๐๐	๐.๒๕๐	๐.๐๐๐	๐.๐๐๐	๐.๐๐๐	
๓	ถนนสายวัดชีวิธรรม	๔	สฎ.ถ ๑๒๗-๒๗	๔.๐๐	๑.๙๕๐	๐.๐๐๐	๑.๙๕๐	๐.๐๐๐	๐.๐๐๐	๐.๐๐๐	
๔	ถนนสายบ้านพินัง	๔	สฎ.ถ ๑๒๗-๒๔	๕.๐๐	๑.๒๕๐	๐.๐๐๐	๑.๒๕๐	๐.๐๐๐	๐.๐๐๐	๐.๐๐๐	
๕	ถนนสายสวนชิง	๔	สฎ.ถ ๑๒๗-๒๕	๕.๐๐	๐.๗๐๐	๐.๐๐๐	๐.๗๐๐	๐.๐๐๐	๐.๐๐๐	๐.๐๐๐	
๖	ถนนสายศาลาหมู่บ้าน	๔	สฎ.ถ ๑๒๗-๒๖	๔.๐๐	๐.๔๘๐	๐.๐๐๐	๐.๔๘๐	๐.๐๐๐	๐.๐๐๐	๐.๐๐๐	
๔	ถนนสายศาลาบ้านรุ่งเรือง	๔	สฎ.ถ ๑๒๗-๒๘	๕.๐๐	๑.๑๐๐	๐.๐๐๐	๑.๑๐๐	๐.๐๐๐	๐.๐๐๐	๐.๐๐๐	
	รวม				๕.๗๓๐	๐.๐๐๐	๕.๗๓๐	๐.๐๐๐	๐.๐๐๐	๐.๐๐๐	

หมู่ที่ ๕ บ้านสามสัก

ทะเบียนประวัติถนน เทศบาลตำบลเวียง ปีงบประมาณ ๒๕๖๓											
อำเภอไชยา จังหวัดสุราษฎร์ธานี											
หมู่ที่ ๕ บ้านสามสัก											
ลำดับ	รายการ/ชื่อเส้นทาง	พื้นที่/หมู่	รหัสสายทาง	ความกว้าง	ระยะทางรวม	ชนิดผิวทางของช่วงระยะทาง					หมายเหตุ
				ผิวจราจร (ม.)	(กม.)	ลาดยาง	คสล.	ลูกรัง	หินคลุก	ดิน	
๑	ถนนสายทุ่งรักษ์	๕	สฎ.ถ ๑๒๗-๐๖	๔.๐๐	๑.๓๕๐	๐.๐๐๐	๑.๓๕๐	๐.๐๐๐	๐.๐๐๐	๐.๐๐๐	
๒	ถนนสายสระประมง	๕	สฎ.ถ ๑๒๗-๑๔	๕.๐๐	๑.๐๕๐	๐.๐๐๐	๑.๐๕๐	๐.๐๐๐	๐.๐๐๐	๐.๐๐๐	
๓	ถนนสายนากริยน	๕	สฎ.ถ ๑๒๗-๑๐	๕.๐๐	๑.๕๒๐	๐.๐๐๐	๑.๕๒๐	๐.๐๐๐	๐.๐๐๐	๐.๐๐๐	
๔	ถนนสายโรงเรียนบ้านสามสัก	๕	สฎ.ถ ๑๒๗-๐๗	๖.๐๐	๑.๒๐๐	๐.๐๐๐	๑.๒๐๐	๐.๐๐๐	๐.๐๐๐	๐.๐๐๐	
๕	ถนนสายปลักซึกว้าย แยก ๑	๕	สฎ.ถ ๑๒๗-๐๘	๕.๐๐	๑.๓๒๐	๐.๐๐๐	๑.๓๒๐	๐.๐๐๐	๐.๐๐๐	๐.๐๐๐	
๖	ถนนสายเชิงตั้ง	๕	สฎ.ถ ๑๒๗-๐๙	๖.๐๐	๐.๘๐๐	๐.๐๐๐	๐.๘๐๐	๐.๐๐๐	๐.๐๐๐	๐.๐๐๐	
๗	ถนนสายปลักซึกว้าย	๕	สฎ.ถ ๑๒๗-๑๒	๕.๐๐	๑.๐๕๐	๐.๐๐๐	๑.๐๕๐	๐.๐๐๐	๐.๐๐๐	๐.๐๐๐	
๘	ถนนสายเกาะหินลาย	๕	สฎ.ถ ๑๒๗-๑๑	๕.๐๐	๐.๙๐๐	๐.๐๐๐	๐.๙๐๐	๐.๐๐๐	๐.๐๐๐	๐.๐๐๐	
๙	ถนนสายนาตรอก	๕	สฎ.ถ ๑๒๗-๑๓	๕.๐๐	๑.๙๐๐	๐.๐๐๐	๑.๙๐๐	๐.๐๐๐	๐.๐๐๐	๐.๐๐๐	
๑๐	ถนนสายบ่อวัว	๕	สฎ.ถ ๑๒๗-๓๓	๕.๐๐	๑.๓๕๐	๐.๐๐๐	๑.๓๕๐	๐.๐๐๐	๐.๐๐๐	๐.๐๐๐	
๑๑	ถนนสายเกาะกลม	๕	สฎ.ถ ๑๒๗-๓๕	๖.๐๐	๐.๖๐๐	๐.๐๐๐	๐.๖๐๐	๐.๔๐๐	๐.๐๐๐	๐.๐๐๐	
๑๒	ถนนสายดอนรักษ์	๕	สฎ.ถ ๑๒๗-๓๔	๖.๐๐	๐.๔๔๐	๐.๐๐๐	๐.๔๔๐	๐.๐๐๐	๐.๐๐๐	๐.๐๐๐	
๑๓	ถนนสายไสดาคำ	๕	สฎ.ถ ๑๒๗-๓๘	๖.๐๐	๒.๖๐๐	๐.๘๐๐	๒.๖๐๐	๐.๐๐๐	๐.๐๐๐	๐.๐๐๐	
๑๔	ถนนสายป่าพรุชุม	๕	หว่างการขอรหัส	๗.๐๐	๕.๐๐๐	๐.๐๐๐	๐.๐๐๐	๕.๐๐๐	๐.๐๐๐	๐.๐๐๐	
	รวม				๒๑.๐๘๐	๐.๘๐๐	๑๓.๕๓๐	๖.๗๕๐	๐.๐๐๐	๐.๐๐๐	

(ที่มา : กองช่าง เทศบาลตำบลเวียง ณ เดือน เดือน มิถุนายน ๒๕๖๔)

๕.๒ การไฟฟ้า

หมู่ที่	ชื่อหมู่บ้าน	จำนวนครัวเรือนที่มีไฟฟ้าใช้
๑	บ้านเชิงสมอ	๕๙๒
๒	บ้านกุล	๑๖๖
๓	บ้านโพธิ์	๔๐๔
๔	บ้านดอนพุด	๓๐๒
๕	บ้านสามสัก	๓๖๕
	รวม	๑,๘๒๙

๕.๓ การประปา

การบริหารจัดการระบบประปาในพื้นที่ตำบลเวียงมี ๓ ฝ่ายการบริหารได้แก่ การบริหารจัดการระบบประปาโดยหมู่บ้าน, การบริหารจัดการระบบประปาโดยเทศบาลตำบลเวียง และการประปาส่วนภูมิภาค ทำให้ประชากรในพื้นที่มีน้ำสำหรับอุปโภคบริโภคครอบคลุมทุกครัวเรือน

ผู้ให้บริการประปาของเทศบาลตำบลเวียง

ลำดับ	หมู่ที่	จำนวน	ครัวเรือน
๑	หมู่ที่ ๑ บ้านเชิงสมอ	จำนวน ๓๗๔	ครัวเรือน
๒	หมู่ที่ ๒ บ้านกุล	จำนวน ๑๗	ครัวเรือน
๓	หมู่ที่ ๓ บ้านโพธิ์	จำนวน ๒๓	ครัวเรือน
๔	หมู่ที่ ๔ บ้านดอนพุด	จำนวน -	ครัวเรือน
๕	หมู่ที่ ๕ บ้านสามสัก	จำนวน ๒๐๒	ครัวเรือน
รวมทั้งสิ้น		จำนวน ๖๘๐	ครัวเรือน

(ข้อมูลจาก งานจัดเก็บรายได้ เทศบาลตำบลเวียง ณ วันที่ ๒๕ มิถุนายน ๒๕๖๔)

๕.๔ โทรศัพท์

ส่วนใหญ่ประชากรในพื้นที่ใช้โทรศัพท์มือถือในการติดต่อสื่อสาร

แบบสำรวจข้อมูลบริการโทรศัพท์และอินเทอร์เน็ตในพื้นที่เทศบาลและองค์การบริหารส่วนตำบล

1. เทศบาล/องค์การบริหารส่วนตำบล เทศบาลตำบลเวียง อำเภอ ไชยา จังหวัดสุราษฎร์ธานี
2. สำนักงานเทศบาล/ที่ทำการ อบต. มีโทรศัพท์สาธารณะ 0ตู้ และ มี อินเทอร์เน็ตความเร็วสูงใช้งาน

3. ในพื้นที่เทศบาล/อบต. มีหมู่บ้าน/ชุมชน 5 แห่ง ดังนี้

ชื่อหมู่บ้าน/ชุมชน	อยู่ห่างจากเทศบาล/อบต.(กม.)	การให้บริการประเภทเสียง(Voice Service)			มีไฟฟ้า	
		มีโทรศัพท์ สาธารณะ(ตู้)	มี	ไม่มี	มี	ไม่มี
3.1 บ้านเชิงสมอ	2.00	1	/		/	
3.2 บ้านกุล	0.00	4	/		/	
3.3 บ้านโพธิ์	2.00	2	/		/	
3.4 บ้านดอนพุด	1.00	1	/		/	
3.5 บ้านสามสัก	2.00	2	/		/	

4. ในพื้นที่เทศบาล/อบต. มีโรงเรียน 4 แห่ง ดังนี้ (โรงเรียนทุกสังกัด)

ชื่อโรงเรียน	การให้บริการประเภท	การให้บริการประเภทข้อมูล(Data Service)				มีไฟฟ้า	
		มีโทรศัพท์สาธารณะ(ตู้)	อินเทอร์เน็ตความเร็วสูง			ความเร็วอินเทอร์เน็ต	มี
		แบบใช้สาย ADSL	ผ่าน	Leased Line	ไม่มีสัญญาณ		
4.1 วิทยาลัยการอาชีพไชยา	1	/				น้อยกว่า 1 M	/
4.2 ร.ร. วัดพระบรมธาตุไชยา	1	/				น้อยกว่า 1 M	/
4.3 ร.ร. บ้านสามสัก	0	/				น้อยกว่า 1 M	/
4.4 ร.ร. เพชรผดุงเวียงไชย	0	/				น้อยกว่า 1 M	/

5. ในพื้นที่เทศบาล/อบต. มีอนามัย/โรงพยาบาล 1 แห่ง ดังนี้

ชื่ออนามัย/โรงพยาบาล	การให้บริการประเภท	การให้บริการประเภทข้อมูล(Data Service)				มีไฟฟ้า	
		มีโทรศัพท์สาธารณะ(ตู้)	อินเทอร์เน็ตความเร็วสูง			ความเร็วอินเทอร์เน็ต	มี
		แบบใช้สาย ADSL	ผ่าน	Leased Line	ไม่มีสัญญาณ		
5.1 รพ. ส่งเสริมสุขภาพ	0	/				น้อยกว่า 1 M	/

๕.๕ ไปรษณีย์หรือการสื่อสารหรือการขนส่ง และวัสดุ ครุภัณฑ์

ประชาชนตำบลเวียงใช้บริการไปรษณีย์ที่ ตำบลตลาดไชยา ตั้งอยู่ห่างจากสำนักงานเทศบาลตำบลเวียงประมาณ ๓ กิโลเมตร

บริษัทขนส่งต่างๆ อาทิ Flash Kerry เป็นต้น

๖. ระบบเศรษฐกิจ

๖.๑ การเกษตร

ผลผลิตเฉลี่ยด้านเกษตร

ลำดับที่	หมู่บ้าน/ชุมชน	นาข้าว (ไร่) ผลผลิตเฉลี่ย	พืชผัก (ไร่) ผลผลิตเฉลี่ย	ปาล์มน้ำมัน (ไร่) ผลผลิตเฉลี่ย	ยางพารา (ไร่) ผลผลิตเฉลี่ย	ไม้ผล (ไร่) ผลผลิตเฉลี่ย
๑	หมู่ที่ ๑ บ้านเชิงสมอ	๔๒	๑	๗๕๙	๙๑๑	๓๖
๒	หมู่ที่ ๒ บ้านกุล	๑๒	๒	๒๔๐	๓๖	๘
๓	หมู่ที่ ๓ บ้านโพธิ์	๒๙	๔	๕๘๕	๑,๑๓๕	๓๙
๔	หมู่ที่ ๔ บ้านดอนพด	๙	-	๑๖๘	๒๓	๑๗
๕	หมู่ที่ ๕ บ้านสามสัก	๓๓	๒	๑,๕๙๗	๒,๕๓๒	๘๐
รวม		๑๒๕	๙	๓,๔๔๙	๔,๖๓๗	๑๘๐

(ที่มา : สำนักงานเกษตรอำเภอไชยา ณ เมษายน ๒๕๖๔)

๖.๒ การประมง

เนื่องจากอาณาเขตทางด้านทางด้านตะวันออกของอำเภอไชยา ติดต่อกับทะเลคืออ่าวบ้านดอน ดังนั้นอาชีพอีกอย่างหนึ่งของชาวไชยาคือการประมง ซึ่งนับได้ว่าเป็นอาชีพที่สำคัญไม่ยิ่งหย่อนไปกว่าการประกอบอาชีพการเกษตรเลย โดยเฉพาะราษฎรที่อาศัยอยู่ริมทะเล ตั้งแต่เขตติดต่ออำเภอท่าชนะจนถึงเขตอำเภอท่าฉาง ต่างก็ยึดอาชีพการประมงเป็นอาชีพหลัก คือราษฎรตำบลตะกรบ พุมเรียง และเลม็ด แต่ที่หนาแน่นที่สุดได้แก่ราษฎรตำบลพุมเรียง ชาวไชยาทำการประมงด้วยวิธีต่างๆ กันออกไป ตั้งแต่แห อวน ขนาดเล็กกริมน้ำตื้น จนถึงขนาดใหญ่ใช้เครื่องมือที่เกิดจากเทคโนโลยีสมัยใหม่ เหมือนกับการประมงทั่วไปของไทย ปัจจุบันอาชีพใหม่ของชาวประมงคือการเลี้ยงหอยแครง หอยแมลงภู่ และที่ได้รับความนิยมที่ปากน้ำพุมเรียง อีกอย่างหนึ่งคือการทำนากุ้ง

สำหรับราษฎรตำบลเวียง ไม่มีอาชีพการประมง เนื่องจากทำเลที่ตั้งไม่มีเขตติดต่อทะเล

๖.๓ การปศุสัตว์

สัตว์ที่เลี้ยงกันมากและมีอยู่เกือบทุกตำบล คือ หมู เป็ด ไก่ วัว และควาย โดยเฉพาะการเลี้ยงไก่ เป็ดมีการเลี้ยงเป็นฟาร์มขนาดใหญ่และขนาดกลางอยู่หลายแห่ง ซึ่งนอกเหนือจากการเลี้ยงเป็นประจำบ้านจำนวนน้อยที่มีอยู่ไปทั่ว

หมู่บ้าน	โค (ตัว)	กระบือ (ตัว)	สุกร (ตัว)	แพะ (ตัว)	แกะ (ตัว)	เป็ด (ตัว)	ไก่ (ตัว)	ห่าน (ตัว)	นก กระเทลา (ตัว)	อื่น ๆ (ตัว)	รวม
หมู่ที่ ๑ บ้านเชิงสมอ	๘๘	๐	๐	๐	๐	๑,๕๖๘	๒,๗๕๔	๐	๐	๑๒๓	๔,๕๓๓
หมู่ที่ ๒ บ้านกุด	๖๑	๐	๔	๐	๐	๒,๓๐๐	๖๙๗	๐	๐	๘๑	๓,๑๔๓
หมู่ที่ ๓ บ้านโพธิ์	๘๔	๐	๑๐๗	๐	๐	๒,๔๑๒	๑,๕๓๕	๐	๐	๑๑๕	๔,๒๕๓
หมู่ที่ ๔ บ้านคอนพต	๘๗	๑	๙๓	๐	๐	๔,๙๑๓	๑๔,๕๓๐	๐	๐	๑๓๕	๑๙,๗๕๙
หมู่ที่ ๕ บ้านสามสัก	๑๓๘	๒	๑๑	๐	๐	๑๖๓	๑๓,๙๑๖	๐	๐	๑๕๓	๑๔,๓๘๓
รวม	๔๕๘	๓	๒๑๕	๐	๐	๑๑,๓๕๖	๓๓,๔๓๒	๐	๐	๖๐๗	๔๖,๐๗๑

(ที่มา : สำนักงานปศุสัตว์อำเภอไชยา ณ เดือน เมษายน ๒๕๖๔)

๖.๔ การบริการ

- โรงแรม จำนวน ๕ แห่ง
 - บ้านสวนรีสอร์ท
 - ธรรมชาติรีสอร์ท
 - แฮ็ลอิน
 - เบสเฮาส์
 - สวนปาล์มรีสอร์ท
 - ชมจันทร์รีสอร์ท
- ปั้มน้ำมันและก๊าซ จำนวน ๓ แห่ง
 - ปั้ม PT จำนวน ๒ แห่ง
 - ปั้มเชลล์ จำนวน ๑ แห่ง
- ร้านสะดวกซื้อ จำนวน ๒ แห่ง
 - ๗-๑๑
 - ร้านในปั้ม PT สีแยกไชยา
- ชุปเปอร์สโตร์ จำนวน ๑ แห่ง
 - ห้างสรรพสินค้าเทสโก้โลตัส

ผู้ให้บริการขยะมูลฝอยของเทศบาลตำบลเวียง

ลำดับ	พื้นที่ที่ใช้บริการ	จำนวน (ครัวเรือน)
๑	แนวถนนไชยา - โมถ้าย	๑๙
๒	แนวถนนรักษันรกริก	๑๔๐
๓	แนวถนนเพชรเกษม-ชุมชนตลาดใหม่	๖๓
๔	แนวถนนวิทยาลัยการอาชีพไชยา	๔๔
๕	หมู่บ้านรุ่งเรือง	๑๔๕
๖	บ้านกุล	๑๕
๗	บ้านหนองแคโน	๒๙
๘	บ้านเชิงสมอ	๑๓
๙	บ้านดอนพุด	๑๗
๑๐	บ้านดอนหวด	๘
๑๑	บ้านสวนชิง	๒๙
๑๒	บ้านสามสัก	๕๙
รวมทั้งสิ้น		จำนวน ๕๘๑ ครัวเรือน

ผู้ให้บริการประปาของเทศบาลตำบลเวียง

ลำดับ	หมู่ที่	จำนวน
๑	หมู่ที่ ๑ บ้านเชิงสมอ	จำนวน ๔๑๘ ครัวเรือน
๒	หมู่ที่ ๒ บ้านกุล	จำนวน ๒๗ ครัวเรือน
๓	หมู่ที่ ๓ บ้านโพธิ์	จำนวน ๔๒ ครัวเรือน
๔	หมู่ที่ ๔ บ้านดอนพุด	จำนวน - ครัวเรือน
๕	หมู่ที่ ๕ บ้านสามสัก	จำนวน ๒๒๔ ครัวเรือน
รวมทั้งสิ้น		จำนวน ๗๑๑ ครัวเรือน

(ข้อมูลจาก งานจัดเก็บรายได้ เทศบาลตำบลเวียง ณ มิถุนายน ๒๕๖๔)

๖.๕ การท่องเที่ยว

- สถานที่ท่องเที่ยวที่สำคัญ จำนวน ๘ แห่ง

ลำดับ	ชื่อสถานที่ท่องเที่ยว	สถานที่ตั้ง
๑.	เขาสายหมอ	หมู่ที่ ๑
๒.	วัดศรีเวียง	หมู่ที่ ๒
๓.	วัดพระบรมธาตุไชยาราชวรวิหาร	หมู่ที่ ๓
๔.	พิพิธภัณฑสถานแห่งชาติไชยา	หมู่ที่ ๓
๕.	บ่อเจ็ดแห่ง เขานางเอ	หมู่ที่ ๓
๖.	จุดชมวิว	หมู่ที่ ๓
๗.	สระน้ำประมง	หมู่ที่ ๕
๘.	ป่าพรุชฌ	หมู่ที่ ๕

❖ เขาสายหมอ



จุดดี / จุดเด่น ของสถานที่ท่องเที่ยว เป็นปูชนียสถานสมัยศรีวิชัยที่หลงเหลืออยู่ คาดว่าน่าจะเป็นที่พำนักของเจ้าพระยาอุมบา ซึ่งเป็นนายทหารกองทัพเรือศรีวิชัย
 สถานที่ตั้ง หมู่ที่ ๑ ตำบลเวียง อำเภอไชยา จังหวัดสุราษฎร์ธานี ๘๔๑๑๐
 ชื่อผู้ที่สามารถให้ข้อมูลเพิ่มเติมได้ นายไพรัช เหล่ายัง โทรศัพท์ ๐๘๑-๙๗๘๑๖๔๐

❖ วัดศรีเวียง



จุดดี / จุดเด่น ของสถานที่ท่องเที่ยว เป็นสิ่งศักดิ์สิทธิ์-ปูชนียบุคคล พ่อท่านเพชรวัฒน์โน เป็นที่เคารพบูชาของพุทธศาสนิกชนในพื้นที่ตำบลเวียงและบุคคลทั่วไป
 สถานที่ตั้ง หมู่ที่ ๑ ตำบลเวียง อำเภอไชยา จังหวัดสุราษฎร์ธานี ๘๔๑๑๐
 ชื่อผู้ที่สามารถให้ข้อมูลเพิ่มเติมได้ นายไพ พุ่มทอง โทรศัพท์ ๐๘๑-๖๕๘๐๕๑๘

❖ วัดพระบรมธาตุไชยาราชวรวิหาร



จุดดี / จุดเด่น ของสถานที่ท่องเที่ยว เป็นโบราณสถานสมัยศรีวิชัยเป็นสถานที่ท่องเที่ยวที่รู้จักของนานาชาติที่มีชื่อเสียงโด่งดัง และเป็นเจดีย์บรรจุพระบรมสารีริกธาตุแบบศรีวิชัย มีอายุประมาณ ๑,๒๐๐ ปี

สถานที่ตั้ง ตั้งอยู่ที่วัดพระบรมธาตุฯ ริมถนนใหญ่ทางเข้าอำเภอไชยา หมู่ที่ ๓ ตำบลเวียงอำเภอไชยา จังหวัดสุราษฎร์ธานี ๘๔๑๑๐

ชื่อผู้ที่สามารถให้ข้อมูลเพิ่มเติมได้ นายกิติพงษ์ บุญกันภัย โทรศัพท์ ๐๘๘-๔๕๐๐๐๘๔

❖ พิพิธภัณฑ์สถานแห่งชาติไชยา



สถานที่ตั้ง หมู่ที่ ๓ ตำบลเวียง อำเภอไชยา จังหวัดสุราษฎร์ธานี ๘๔๑๑๐

ชื่อผู้ที่สามารถให้ข้อมูลเพิ่มเติมได้ นายกิติพงษ์ บุญกันภัย โทรศัพท์ ๐๘๘-๔๕๐๐๐๘๔

❖ ถ้ำพระพุทธรูป ป่อเจ็ดแห่ง



จุดดี / จุดเด่น ของสถานที่ท่องเที่ยว เป็นแหล่งหินทรายแดงที่คนสมัยศรีวิชัยได้นำมากะสลักเป็นพระพุทธรูป ซึ่งประดิษฐานอยู่ในบริเวณกำแพงแก้ววัดพระบรมธาตุไชยา
 สถานที่ตั้ง หมู่ที่ ๓ ตำบลเวียง อำเภอไชยา จังหวัดสุราษฎร์ธานี ๘๔๑๑๐
 ชื่อผู้ที่สามารถให้ข้อมูลเพิ่มเติมได้ นายสำราญ สนเล่มัด โทรศัพท์ ๐๘๖-๙๔๖๖๘๐๘

❖ หน้าลา (จุดชมวิว)



จุดดี / จุดเด่น ของสถานที่ท่องเที่ยว ตั้งอยู่ ณ จุดที่สูงที่สุดของตำบลเวียง ซึ่งมองเห็นทิวทัศน์ของอำเภอไชยา
 สถานที่ตั้ง หมู่ที่ ๓ ตำบลเวียง อำเภอไชยา จังหวัดสุราษฎร์ธานี ๘๔๑๑๐
 ชื่อผู้ที่สามารถให้ข้อมูลเพิ่มเติมได้ นายสำราญ สนเล่มัด โทรศัพท์ ๐๘๖-๙๔๖๖๘๐๘

❖ สวนน้ำนาตาไท (สระประมง)



จุดดี / จุดเด่น ของสถานที่ท่องเที่ยว เป็นแหล่งน้ำขนาดใหญ่ที่สามารถพัฒนาไปสู่แหล่งท่องเที่ยว
 สถานที่ตั้ง หมู่ที่ ๕ ตำบลเวียง อำเภอไชยา จังหวัดสุราษฎร์ธานี ๘๔๑๑๐
 ชื่อผู้ที่สามารถให้ข้อมูลเพิ่มเติมได้ นายโสรัชย์ คงเทพ โทรศัพท์ ๐๘๙-๓๙๐๔๓๗๘

❖ ป่าพรุชุม



จุดดี / จุดเด่น ของสถานที่ท่องเที่ยว - เป็นป่าพรุชุมที่ใหญ่เป็นอันดับ ๒ ของภาคใต้ - เป็นแหล่ง
 รวมนาอนุรักษ์พืชที่หายาก อาทิ ไม้ขี้ตูด ไม้ส้มหลุมพี ไม้เสม็ดขุ่น ฯลฯ ปลาลำพัน - เป็นแหล่งน้ำใน
 การประกอบอาชีพการเกษตรของเกษตรกร
 สถานที่ตั้ง หมู่ที่ ๕ ตำบลเวียง อำเภอไชยา จังหวัดสุราษฎร์ธานี ๘๔๑๑๐
 ชื่อผู้ที่สามารถให้ข้อมูลเพิ่มเติมได้ นายโสรัชย์ คงเทพ โทรศัพท์ ๐๘๙-๓๙๐๔๓๗๘

๖.๖ การอุตสาหกรรม

การอุตสาหกรรมในพื้นที่ตำบลเวียงมีไม่มากนัก เนื่องจากพื้นที่เพิ่งเริ่มจากชนบทสู่
 ความเป็นเมืองเล็กๆ การอุตสาหกรรมในพื้นที่ ได้แก่ การผลิตไข่เค็ม การจัดทำกล้วยหอมทองอบกรอบ
 การจัดทำขนมไข่ โรงเลี้ยงไก่ เลี้ยงเป็ด การเผาถ่านจากกะลามะพร้าว เป็นต้น

๖.๗ การพาณิชย์และกลุ่มอาชีพ

- กลุ่มไร่นาสวนผสม
- กลุ่มเศรษฐกิจพอเพียง
- กลุ่มทำเครื่องแกง ม.๑
- กลุ่มปุ๋ยชีวภาพ ม.๑
- กลุ่มพัฒนาการเลี้ยงไก่ชนพื้นบ้าน ม.๒
- กลุ่มเลี้ยงโค ม.๒
- กลุ่มทำไข่เค็ม ม.๓
- กลุ่มผูกผ้าและตัดดอกไม้ ม.๓
- กลุ่มอาหารและเครื่องดื่ม ม.๓
- กลุ่มทำขนมหวาน ขนมพื้นบ้าน ม.๔

๖.๘ แรงงาน

ตำบลเวียง เป็นตำบลที่มีการเจริญเติบโตอย่างรวดเร็ว เนื่องจากมีความได้เปรียบของพื้นที่ซึ่งเป็นศูนย์กลางคมนาคมของตำบลต่าง ๆ ในอำเภอไชยา ทำให้มีสถานประกอบการต่าง ๆ เกิดขึ้นอย่างรวดเร็ว มีการจ้างงานเพิ่มขึ้น ส่งผลให้มีประชากรย้ายจากพื้นที่อื่น ๆ เข้ามาทำงานในพื้นที่ตำบลจำนวนมาก แต่ไม่ได้ย้ายทะเบียนบ้านมาให้ถูกต้องรวมถึงแรงงานต่างด้าว ทำให้มีประชากรแฝงทั้งตำบลประมาณ ๒,๐๐๐ คน

๗. ศาสนา ประเพณี วัฒนธรรม

๗.๑ การนับถือศาสนา

ประชาชนส่วนใหญ่นับถือศาสนาพุทธ และศาสนาอื่น ๆ เช่น ศาสนาคริสต์เพียงเล็กน้อย

● สถาบันและองค์กรทางศาสนา

❖ วัด จำนวน ๓ แห่ง

ลำดับที่	ชื่อวัด	สถานที่ตั้ง
๑	วัดศรีเวียง	หมู่ที่ ๑
๒	วัดพระบรมธาตุไชยารวิหาร	หมู่ที่ ๓
๓	วัดวชิราราม (วัดดอนพด)	หมู่ที่ ๔

❖ สำนักสงฆ์ จำนวน ๑ แห่ง

ลำดับที่	ชื่อสำนักสงฆ์	สถานที่ตั้ง
๑	สำนักสงฆ์พุทธบุตร	หมู่ที่ ๑

❖ โบนัส จำนวน ๑ แห่ง ได้แก่

ลำดับที่	ชื่อสำนักสงฆ์	สถานที่ตั้ง
๑	โบสถ์คริสต์จักร	หมู่ที่ ๑

๗.๒ ประเพณีและงานประจำปี

ลำดับที่	ประเพณีและงานประจำปี	ช่วงเวลา	สถานที่จัดกิจกรรม
๑	ประเพณีชักพระทอดผ้าป่า	เดือนตุลาคม (แรม ๑ ค่ำ เดือน ๑๑)	ตำบลตลาดไชยา
๒	ประเพณีลอยกระทง	เดือนพฤศจิกายน (ขึ้น ๑๕ ค่ำ เดือน ๑๒)	สระประมง ม.๕
๓	กิจกรรมวันเด็กแห่งชาติ	เดือนมกราคม (วันเสาร์ที่ ๒ ของเดือน มกราคม)	สำนักงานเทศบาลตำบลเวียง
๔	ประเพณีสงกรานต์	๑๓ เมษายน	สำนักงานเทศบาลตำบลเวียง
๕	ประเพณีรดน้ำผู้สูงอายุ	๑๓ เมษายน	ศาลาหมู่บ้าน ม.๕
๖	ประเพณีสงกรานต์หลวงพ่อเพชร	เมษายน	วัดศรีเวียง ม.๑
๗	ประเพณีสวดทุ่ง	เมษายน	ศาลาหมู่บ้าน

๗.๓ ภูมิปัญญาท้องถิ่น

- | | |
|-------------------------|--------------------------------------|
| ๑. แหงหยวก | ๗. ทำกระถางจากยางรถยนต์ |
| ๒. ประดิษฐ์เรือพนมพระ | ๘. กลองยาวพื้นบ้าน, มโนรา, หนังตะลุง |
| ๓. สมุนไพร, แพทย์แผนไทย | ๙. เพลงบอก |
| ๔. อาหาร | ๑๐. หมอทำขวัญนาค หมอทำศาลพระภูมิ |
| ๕. มวยไชยา | ๑๑. สัปเหร่อ |
| ๖. จักสาน | ๑๒. วิทยากรเศรษฐกิจพอเพียง |

ภาษาถิ่น

ภาษาถิ่นใต้ ได้แก่ ภาษาถิ่นที่ใช้สื่อสารอยู่ในจังหวัดต่าง ๆ ของภาคใต้ของประเทศไทย ลงไปถึงชายแดนประเทศมาเลเซีย รวม ๑๔ จังหวัด เช่น ชุมพร ระนอง สุราษฎร์ธานี ภูเก็ต พัทลุง สงขลา นครศรีธรรมราช เป็นต้น และบางส่วนของจังหวัดประจวบคีรีขันธ์ ภาษาถิ่นใต้ยังมีภาษาย่อยลงไปอีกเป็นภาษาถิ่นใต้ภาคตะวันออก เช่น ภาษาถิ่นที่ใช้ใน จังหวัดนครศรีธรรมราช พัทลุง สงขลา ปัตตานี ตรัง สตูล ภาษาถิ่นใต้ตะวันตก เช่น ภาษาถิ่นที่ใช้ในจังหวัดกระบี่ พังงา ระนอง

สุราษฎร์ธานีและชุมพร และภาษาถิ่นใต้สำเนียงเงาะเห เช่น ภาษาถิ่นที่ใช้ในจังหวัดนราธิวาส และปัตตานี ในแต่ละภาคก็จะมีภาษาถิ่นใต้ เป็นภาษาถิ่นย่อยลงไปอีก เช่น ภาษาถิ่นระนอง ภาษาถิ่นภูเก็ต ภาษาถิ่นพัทลุง ภาษาถิ่นสงขลา เป็นต้น ภาษาถิ่นย่อยเหล่านี้อาจจะมีเสียง และคำที่เรียกสิ่งเดียวกัน แตกต่างกันไป

ประชากรตำบลเวียงใช้ภาษาถิ่นใต้ในการติดต่อสื่อสารในชีวิตประจำวัน

๗.๔ OTOP สินค้าพื้นเมืองและของที่ระลึก

ไข่เค็มไชยา

ขนมไทย ขนมไข่ ข้าวเหนียวกวน

เครื่องจักรสานประเภทหวายและเส้นพลาสติกและอื่น ๆ (ขันโตก สุ่มไก่ ไม้กวาด ฯลฯ)

๘. ทรัพยากรธรรมชาติ

๘.๑ น้ำ

ลำดับ	ชื่อคลอง	สถานที่ตั้ง
๑.	คลองไชยา	หมู่ที่ ๑, ๔, ๕
๒.	คลองท่าเหียง	หมู่ที่ ๑
๓.	คลองบ้านเหมือง	หมู่ที่ ๒
๔.	คลองสายหลังวัดพระบรมธาตุไชยา	หมู่ที่ ๓
๕.	คลองบ้านดอนพต	หมู่ที่ ๔
๖.	คลองหนองเหมา	หมู่ที่ ๕
๗.	หนองเนียน	หมู่ที่ ๕
๘.	คลองไสมวง	หมู่ที่ ๕
๙.	ป่าพรุชม	หมู่ที่ ๕

หมายเหตุ : คลองไชยา ต้นกำเนิดจากแพรกหรือแควต่าง ๆ ในทิวเขาแดนซึ่งเป็นทิวเขากั้นระหว่างอำเภอเกาะพะลือ (จังหวัดระนอง) กับอำเภอไชยา ไหลผ่านตำบลโมถ่าย ตำบลป่าเว ตำบลเวียง แล้วไหลผ่านแยกกลางทะเลที่ปากน้ำท่าปูนและปากน้ำไชยา ตำบลเลม็ด เมื่อ ๑๐๐ ปีก่อนเรือใบสามารถแล่นมาถึงวัดพระบรมธาตุได้

๘.๒ ป่าไม้

มีป่าไม้และป่าพรุ ที่มีไม้ขนาดใหญ่ และสัตว์ที่หาดูได้ยาก มีเนื้อที่ประมาณ ๑,๐๐๐ ไร่ อยู่ในเขตหมู่ที่ ๓ หมู่ที่ ๕ เป็นป่าดงดิบเก็บน้ำธรรมชาติ

๘.๓ ภูเขา

ทางทิศตะวันตกเป็นที่ราบสูง ประกอบด้วยภูเขาและป่าไม้ เช่น เขาหัวช้าง เขาลูกยาง พื้นที่ปัจจุบันเป็นสวนยางพารา

๘.๕ ทรัพยากรธรรมชาติที่สำคัญ

เป็นทรัพยากรธรรมชาติที่ขาดไม่ได้ต่อการดำเนินชีวิต เพราะเป็นสิ่งจำเป็นต่อการดำเนินชีวิตตลอดเวลา จึงให้ความสำคัญเป็นอย่างยิ่ง และจะต้องเอาใจใส่ดูแลเพื่อรักษาทรัพยากรธรรมชาตินั้นให้คงไว้ใช้ได้นาน ทรัพยากรธรรมชาติที่ว่านั้น ได้แก่

ทรัพยากรน้ำ

น้ำเป็นทรัพยากรที่มีความสำคัญต่อชีวิตคน พืช และสัตว์มากที่สุดแต่ก็มีค่าน้อยที่สุดเมื่อเปรียบเทียบกับทรัพยากรธรรมชาติอื่น ๆ น้ำเป็นปัจจัยสำคัญในการดำรงชีวิตของมนุษย์และเป็นองค์ประกอบที่สำคัญของสิ่งมีชีวิตทั้งหลาย

๑. ใช้สำหรับการบริโภคและอุปโภค เพื่อดื่มกิน ประกอบอาหาร ชำระร่างกาย ทำความสะอาด ฯลฯ

๒. ใช้สำหรับการเกษตร ได้แก่ การเพาะปลูก เลี้ยงสัตว์ แหล่งน้ำเป็นที่อยู่อาศัยของปลาและสัตว์น้ำอื่น ๆ ซึ่งคนเราใช้เป็นอาหาร

แหล่งที่มาของน้ำ ได้แก่ น้ำใต้ดิน ที่ใช้สำหรับระบบประปาหมู่บ้าน, คลองไฮยา สำหรับการทำเกษตร, สระน้ำประมง สำหรับพักผ่อนหย่อนใจและการท่องเที่ยว

ทรัพยากรป่าไม้

ป่าพรุขุม เป็นแหล่งที่อยู่ของสัตว์น้ำนานาชนิด และพันธุ์ไม้ต่าง ๆ

ทรัพยากรดิน

ในพื้นที่ตำบลเวียง มีทั้งดินร่วนปนทราย ที่เหมาะกับการปลูกข้าว ปลูกปาล์ม ทำสวนยาง และการเพาะปลูกอื่น ๆ

๙. อื่น ๆ

๙.๑ สถาบันการเงิน

- ธนาคารกรุงศรีอยุธยา สาขาไชยา (ที่ตั้ง : เทศบาลตำบลไชยา ต.เวียง)
- ธนาคารกสิกรไทย สาขาไชยา (ที่ตั้ง : ตลาดใหม่ ถนนเอเชีย ต.เวียง)

๙.๒ ห้างสรรพสินค้า

- ห้างสรรพสินค้าเทศบาลตำบลไชยา (ที่ตั้ง : หมู่ที่ ๒ ถนนเอเชีย ต.เวียง)

๙.๓ สหกรณ์การเกษตร

- (ที่ตั้ง : หมู่ที่ ๓ ถนนเอเชีย ต.เวียง)

ส่วนที่ ๒

ยุทธศาสตร์การพัฒนากองครักษ์ส่วนท้องถิ่น

๑. ความสัมพันธ์ระหว่างแผนพัฒนาระดับมหภาค

๑.๑ แผนยุทธศาสตร์ชาติ ๒๐ ปี (พ.ศ.๒๕๖๑-๒๕๘๐)

ยุทธศาสตร์ชาติ เป็นเป้าหมายในการพัฒนาประเทศอย่างยั่งยืนตามหลักธรรมาภิบาลเพื่อใช้เป็น กรอบในการจัดทำแผนต่างๆ ให้สอดคล้องและบูรณาการกัน อันจะก่อให้เกิดเป็นพลังผลักดันร่วมกันไปสู่เป้าหมายดังกล่าว ตามระยะเวลาที่กำหนดไว้ในยุทธศาสตร์ชาติ ๒๐ ปี (พ.ศ.๒๕๖๑-๒๕๘๐) อันเป็นยุทธศาสตร์ชาติฉบับแรกของประเทศไทยตามรัฐธรรมนูญแห่งราชอาณาจักรไทยซึ่งต้องนำไปสู่การปฏิบัติ เพื่อให้ประเทศไทยบรรลุวิสัยทัศน์ “ประเทศไทยมีความมั่นคง มั่งคั่ง ยั่งยืน เป็นประเทศที่พัฒนาแล้ว ด้วยการพัฒนาตามหลักปรัชญาของเศรษฐกิจพอเพียง” โดยการพัฒนาประเทศในช่วงระยะเวลาของยุทธศาสตร์ชาติจะมุ่งเน้นการสร้างสมดุลระหว่างการพัฒนาเศรษฐกิจ สังคม และสิ่งแวดล้อม โดยประกอบด้วย ๖ ยุทธศาสตร์

๑. ด้านความมั่นคง
๒. ด้านการสร้างความสามารถในการแข่งขัน
๓. ด้านการพัฒนาและเสริมสร้างศักยภาพทรัพยากรมนุษย์
๔. ด้านการสร้างโอกาสและความเสมอภาคทางสังคม
๕. ด้านการสร้างการเติบโตบนคุณภาพชีวิตที่เป็นมิตรต่อสิ่งแวดล้อม
๖. ด้านการปรับสมดุลและพัฒนาระบบการบริหารจัดการภาครัฐ

วิสัยทัศน์

วิสัยทัศน์ประเทศไทย “ประเทศไทยมีความมั่นคง มั่งคั่ง ยั่งยืน เป็นประเทศพัฒนาแล้ว ด้วยการพัฒนาตามหลักปรัชญาของเศรษฐกิจพอเพียง” หรือเป็นคติพจน์ประจำชาติว่า “มั่นคง มั่งคั่ง ยั่งยืน” เพื่อสนองต่อต่อผลประโยชน์แห่งชาติอันได้แก่ การมีเอกราช อธิปไตย การดำรงอยู่อย่างมั่นคงและ ยั่งยืนของสถาบันหลักของชาติและประชาชนจากภัยคุกคามทุกรูปแบบ การอยู่ร่วมกันในชาติอย่างสันติสุขเป็น ปึกแผ่นมีความมั่นคงทางสังคมท่ามกลางพหุสังคมและการมีเกียรติและศักดิ์ศรีของความเป็นมนุษย์ความ เจริญเติบโตของชาติความเป็นธรรมและความอยู่ดีมีสุขของประชาชน ความยั่งยืนของฐานทรัพยากรธรรมชาติ สิ่งแวดล้อมความมั่นคงทางพลังงานและอาหาร ความสามารถในการรักษาผลประโยชน์ของชาติภายใต้การ เปลี่ยนแปลงของสถานะแวดล้อมระหว่างประเทศ และการอยู่ร่วมกันอย่างสันติประสานสอดคล้องกันด้าน ความมั่นคงในประชาคมอาเซียนและประชาคมโลกอย่างมีเกียรติและศักดิ์ศรี ความมั่นคง หมายถึง การมีความมั่นคงปลอดภัยจากภัยและการเปลี่ยนแปลงทั้งภายในประเทศและภายนอกประเทศในทุกระดับ ทั้งระดับประเทศ สังคม ชุมชน ครัวเรือน และปัจเจก

บุคคล และมีความมั่นคงในทุกมิติทั้งมิติทางการทหาร เศรษฐกิจ สังคม สิ่งแวดล้อม และการเมือง เช่น ประเทศมี ความมั่นคงในเอกราชและอธิปไตย มีการปกครองระบอบประชาธิปไตยที่มีพระมหากษัตริย์ ทรงเป็นประมุข สถาบันชาติศาสนา พระมหากษัตริย์มีความเข้มแข็งเป็นศูนย์กลางและเป็นที่ยึดเหนี่ยว จิตใจของประชาชนมี ระบบการเมืองที่มั่นคงเป็นกลไกที่นำไปสู่การบริหารประเทศที่ต่อเนื่องและ โปร่งใสตามหลักธรรมาภิบาล สังคม มีความปรองดองและความสามัคคีสามารถผนึกกำลังเพื่อพัฒนา ประเทศ ชุมชนมีความเข้มแข็ง ครอบครัวมีความอบอุ่น ประชาชนมีความมั่นคงในชีวิต มีงานและ รายได้ที่มีมั่นคงพอเพียงกับการดำรงชีวิตมีการออมสำหรับ ภัยเกษียณ ความมั่นคงของอาหาร พลังงาน และน้ำ มีที่อยู่อาศัยและความปลอดภัยในชีวิตทรัพย์สิน

ความมั่นคง หมายถึง ประเทศไทยมีการขยายตัวของเศรษฐกิจอย่างต่อเนื่องและมีความ ยั่งยืน จนเข้าสู่กลุ่มประเทศรายได้สูง ความเหลื่อมล้ำ ของการพัฒนาลดลง ประชากรมีความอยู่ดีมีสุข ได้รับ ผลประโยชน์จากการพัฒนาอย่างเท่าเทียมกันมากขึ้น และมีการพัฒนาอย่างทั่วถึงทุกภาคส่วน มี คุณภาพชีวิต ตามมาตรฐานขององค์การสหประชาชาติไม่มีประชาชนที่อยู่ในภาวะความยากจน เศรษฐกิจในประเทศมีความ เข้มแข็ง ขณะเดียวกันต้องมีความสามารถในการแข่งขันกับประเทศต่าง ๆ ทั้งในตลาดโลกและตลาด ภายในประเทศเพื่อให้สามารถสร้างรายได้ทั้งจากภายในและภายนอกประเทศ ตลอดจนมีการสร้าง ฐานเศรษฐกิจและสังคมแห่งอนาคตเพื่อให้สอดคล้องกับบริบทการพัฒนา ที่ เปลี่ยนแปลงไป และประเทศไทยมี บทบาทที่สำคัญในเวทีโลก และมีความสัมพันธ์ทางเศรษฐกิจ และ การค้าอย่างแน่นแฟ้นกับประเทศในภูมิภาค เอเชีย เป็นจุดสำคัญของการเชื่อมโยงในภูมิภาค ทั้งการ คมนาคมขนส่ง การผลิต การค้า การลงทุน และการทำ ธุรกิจ เพื่อให้เป็นพลังในการพัฒนา นอกจากนี้ ยังมีความสมบูรณ์ในทุนที่จะสามารถสร้างการพัฒนาต่อเนื่องไป ได้ได้แก่ ทุนมนุษย์ทุนทางปัญญา ทุน ทางการเงิน ทุนที่เป็นเครื่องมือเครื่องจักร ทุนทางสังคม และทุน ทรัพยากรธรรมชาติและสิ่งแวดล้อม

ความยั่งยืน หมายถึง การพัฒนาที่สามารถสร้างความเจริญ รายได้และคุณภาพชีวิตของ ประชาชนให้เพิ่มขึ้นอย่างต่อเนื่อง ซึ่งเป็นการเจริญเติบโตของเศรษฐกิจที่อยู่บนหลัก การใช้การรักษา และการ ฟื้นฟูฐานทรัพยากรธรรมชาติอย่างยั่งยืน ไม่ใช่ทรัพยากรธรรมชาติจนเกินพอดีไม่สร้างมลภาวะ ต่อสิ่งแวดล้อม จนเกินความสามารถในการรองรับและเยียวยาของระบบนิเวศ การผลิตและการบริโภค เป็นมิตรกับสิ่งแวดล้อม และสอดคล้องกับเป้าหมายการพัฒนาที่ยั่งยืน ทรัพยากรธรรมชาติมีความอุดม สมบูรณ์มากขึ้นและสิ่งแวดล้อม มีคุณภาพดีขึ้น คนมีความรับผิดชอบต่อสังคม มีความ เอื้ออาทร เสียสละเพื่อผลประโยชน์ส่วนรวม รัฐบาลมี นโยบายที่มุ่งประโยชน์ส่วนรวมอย่างยั่งยืน และให้ ความสำคัญกับการมีส่วนร่วมของประชาชน และทุกภาค ส่วนในสังคมยึดถือและปฏิบัติตาม หลัก ปรัชญาของเศรษฐกิจพอเพียงเพื่อการพัฒนาอย่างสมดุล มีเสถียรภาพ และยั่งยืน

วิสัยทัศน์ประเทศไทย 2580

“ประเทศมีความมั่นคง มั่งคั่ง ยั่งยืน เป็นประเทศพัฒนาแล้ว ด้วยการพัฒนาตามหลักปรัชญาของเศรษฐกิจพอเพียง”

มั่นคง	มั่งคั่ง	ยั่งยืน
<ul style="list-style-type: none"> มีความมั่นคงปลอดภัยจากภัยและการเปลี่ยนแปลง ทั้งภายในประเทศและภายนอกประเทศ และมีความมั่นคงในทุกมิติ ทั้งมิติเศรษฐกิจ สังคม สิ่งแวดล้อม และการเมือง ประเทศมีความมั่นคงในเอกราชและอธิปไตย สังคมมีความโปร่งใสและความสามัคคี ประชาชนมีความมั่นคงในชีวิต มีงานและรายได้ที่มั่นคง มีที่อยู่อาศัยและความปลอดภัยในชีวิตทรัพย์สิน มีความมั่นคงของอาหาร พลังงาน และน้ำ 	<ul style="list-style-type: none"> ประเทศไทยมีการขยายตัวของเศรษฐกิจอย่างต่อเนื่อง ยกระดับเข้าสู่กลุ่มประเทศรายได้สูง ความเหลื่อมล้ำของการพัฒนาลดลง ประชากรได้รับผลประโยชน์จากการพัฒนาอย่างเท่าเทียมกัน เศรษฐกิจมีความสามารถในการแข่งขันสูง สร้างเศรษฐกิจและสังคมแห่งอนาคต และเป็นจุดสำคัญของการเชื่อมโยงในภูมิภาคทั้งการคมนาคมขนส่ง การผลิต การค้า การลงทุน มีความสมบูรณ์ในทุนที่สามารถสร้างการพัฒนาต่อเนื่อง อาทิ ทุนมนุษย์ ทุนทางปัญญา ทุนทางการเงินและทุนอื่นๆ 	<ul style="list-style-type: none"> การพัฒนาที่สามารถสร้างความเจริญได้รวดเร็ว และคุณภาพชีวิตของประชาชนอย่างค้ำถ่อม โดยไม่ใช้ทรัพยากรธรรมชาติเกินพอดี ไม่สร้างผลกระทบสิ่งแวดล้อม มีการยึดและการบริโภคเป็นมิตรกับสิ่งแวดล้อม และสอดคล้องกับกฎระเบียบของประชาคมโลก คนมีความรับผิดชอบต่อสังคม มุ่งประโยชน์ส่วนรวมอย่างยั่งยืน ทุกภาคส่วนในสังคมยึดถือและปฏิบัติตามหลักปรัชญาของเศรษฐกิจพอเพียง

โดยมีเป้าหมายการพัฒนาประเทศคือ “ประเทศชาติมั่นคง ประชาชนมีความสุข เศรษฐกิจพัฒนา อย่างต่อเนื่อง สังคมเป็นธรรม ฐานทรัพยากรธรรมชาติยั่งยืน” โดยยกระดับศักยภาพของประเทศไทยใน หลากหลาย มิติ พัฒนาคนในทุกมิติและในทุกช่วงวัยให้เป็นคนดีเก่ง และมีคุณภาพ สร้างโอกาส และความเสมอภาคทางสังคม สร้างการเติบโตบนคุณภาพชีวิตที่เป็นมิตรกับสิ่งแวดล้อม และมีภาครัฐของ ประชาชนเพื่อประชาชนและประโยชน์ ส่วนรวม โดยการประเมินผลการพัฒนาตาม ยุทธศาสตร์ชาติประกอบด้วย

- ๑) ความอยู่ดีมีสุขของคนไทยและสังคมไทย
- ๒) ขีดความสามารถในการแข่งขัน การพัฒนาเศรษฐกิจ และการกระจายรายได้
- ๓) การพัฒนาทรัพยากรมนุษย์ของประเทศ
- ๔) ความเท่าเทียมและความเสมอภาคของสังคม
- ๕) ความหลากหลายทางชีวภาพ คุณภาพสิ่งแวดล้อม และความยั่งยืนของ ทรัพยากรธรรมชาติ
- ๖) ประสิทธิภาพการบริหารจัดการและการเข้าถึงการให้บริการของภาครัฐ

เป้าหมายอนาคตประเทศไทย ปี ๒๕๘๐

“ประเทศไทยมีความมั่นคง มั่งคั่ง ยั่งยืน เป็นประเทศพัฒนาแล้ว ด้วยการพัฒนาตามปรัชญาของเศรษฐกิจพอเพียง”



ประเด็นยุทธศาสตร์ชาติ เพื่อให้ประเทศไทยสามารถยกระดับการพัฒนาให้บรรลุตามวิสัยทัศน์ “ประเทศไทยมีความ มั่นคง มั่งคั่ง ยั่งยืน เป็นประเทศพัฒนาแล้ว ด้วยการพัฒนาตามหลักปรัชญาของเศรษฐกิจพอเพียง” และเป้าหมาย การพัฒนาประเทศข้างต้น จึงจำเป็นต้องกำหนดยุทธศาสตร์การพัฒนาประเทศระยะยาว ที่จะทำให้ประเทศไทยมีความมั่นคงในเอกราชและอธิปไตย มีภูมิคุ้มกันต่อการเปลี่ยนแปลงจากปัจจัย ภายใน และภายนอกประเทศในทุกมิติทุกรูปแบบและทุกระดับภาคเกษตรกรรม ภาคอุตสาหกรรม และภาคบริการ ของประเทศได้รับการพัฒนายกระดับไปสู่การใช้เทคโนโลยีและนวัตกรรมในการสร้างมูลค่าเพิ่ม และพัฒนา กลไกที่สำคัญในการขับเคลื่อนเศรษฐกิจใหม่ที่จะสร้างและเพิ่มศักยภาพในการแข่งขันของประเทศ เพื่อ ยกระดับฐานรายได้ของประชาชนในภาพรวมและกระจายผลประโยชน์ไปสู่ภาคส่วนต่าง ๆ ได้อย่างเหมาะสม คนไทยได้รับการพัฒนาให้เป็นคนดีเก่ง มีวินัย คำนึงถึงผลประโยชน์ส่วนรวม และมีศักยภาพในการคิดวิเคราะห์ สามารถ “รู้รับ ปรับใช้” เทคโนโลยีใหม่ ได้อย่างต่อเนื่อง สามารถเข้าถึงบริการพื้นฐานระบบสวัสดิการ และกระบวนการยุติธรรมได้อย่างเท่าเทียมกันโดยไม่มีใครถูกทิ้งไว้ข้างหลัง

การพัฒนาประเทศในช่วงระยะเวลาของยุทธศาสตร์ชาติจะมุ่งเน้นการสร้างสมดุลระหว่างการพัฒนาความมั่นคง เศรษฐกิจ สังคม และสิ่งแวดล้อม โดยการมีส่วนร่วมของทุกภาคส่วนในรูปแบบ “ประชารัฐ” โดยประกอบด้วย ๖ ยุทธศาสตร์ได้แก่ ยุทธศาสตร์ชาติด้านความมั่นคง ยุทธศาสตร์ชาติ

ด้านการสร้าง ความสามารถในการแข่งขัน ยุทธศาสตร์ชาติด้านการพัฒนาและเสริมสร้างศักยภาพทรัพยากรมนุษย์ ยุทธศาสตร์ชาติด้านการสร้างโอกาสและความเสมอภาคทางสังคม ยุทธศาสตร์ชาติด้านการสร้างการเติบโตบนคุณภาพชีวิต ที่เป็นมิตรกับสิ่งแวดล้อม และยุทธศาสตร์ชาติด้านการปรับสมดุล และพัฒนาระบบการบริหาร จัดการภาครัฐโดยแต่ละยุทธศาสตร์มีเป้าหมายและประเด็นการพัฒนา ดังนี้

๑. ยุทธศาสตร์ชาติด้านความมั่นคง มีเป้าหมายการพัฒนาที่สำคัญ คือ ประเทศชาติมั่นคง ประชาชนมีความสุข เน้นการบริหารจัดการสภาวะแวดล้อมของประเทศให้มีความมั่นคงปลอดภัย เกราะขีปนาวุธ และมีความสงบเรียบร้อยในทุกระดับ ตั้งแต่ระดับชาติสังคม ชุมชน มุ่งเน้นการพัฒนาคน เครื่องมือ เทคโนโลยีและระบบฐานข้อมูลขนาดใหญ่ให้มีความพร้อมสามารถรับมือกับภัยคุกคาม และภัยพิบัติได้ทุก รูปแบบ และทุกระดับความรุนแรง ควบคู่ไปกับการป้องกันและแก้ไขปัญหา ด้านความมั่นคงที่มีอยู่ในปัจจุบัน และที่อาจจะเกิดขึ้นในอนาคต ใช้กลไกการแก้ไขปัญหาแบบบูรณาการ ทั้งกับส่วนราชการ ภาคเอกชน ประชาสังคม และองค์กรที่ไม่ใช่รัฐ รวมถึงประเทศเพื่อนบ้าน และมิตรประเทศทั่วโลกบนพื้นฐานของหลักธรรมาภิบาล เพื่อเอื้ออำนวยประโยชน์ต่อการดำเนินการ ของยุทธศาสตร์ชาติด้านอื่น ๆ ให้สามารถขับเคลื่อนไปได้ตาม ทิศทางและเป้าหมายที่กำหนด

๒. ยุทธศาสตร์ชาติด้านการสร้างความสามารถในการแข่งขัน มีเป้าหมายการพัฒนา ที่มุ่งเน้นการยกระดับศักยภาพของประเทศในหลากหลายมิติบนพื้นฐานแนวคิด ๓ ประการ ได้แก่

(๑) “ต่อยอดอดีต” โดยมองกลับไปที่เราทำมาทางเศรษฐกิจ อัตลักษณ์วัฒนธรรม ประเพณีวิถีชีวิต และจุดเด่นทางทรัพยากรธรรมชาติที่หลากหลาย รวมทั้งความได้เปรียบเชิงเปรียบเทียบของ ประเทศในด้านอื่น ๆ นำมาประยุกต์ผสมผสานกับเทคโนโลยีและนวัตกรรม เพื่อให้สอดคล้องกับบริบทของ เศรษฐกิจและสังคมโลกสมัยใหม่

(๒) “ปรับปัจจุบัน” เพื่อปูทางสู่อนาคต ผ่านการพัฒนาโครงสร้าง พื้นฐานของประเทศ ใน มิติต่าง ๆ ทั้งโครงข่ายระบบคมนาคมและขนส่ง โครงสร้างพื้นฐานวิทยาศาสตร์ เทคโนโลยีและดิจิทัล และการ ปรับสภาพแวดล้อมให้เอื้อต่อการพัฒนาอุตสาหกรรมและบริการอนาคต

(๓) “สร้างคุณค่าใหม่ในอนาคต” ด้วยการเพิ่มศักยภาพของผู้ประกอบการ พัฒนาคู่มือ รุ่นใหม่ รวมถึงปรับรูปแบบธุรกิจ เพื่อตอบสนองต่อความต้องการของตลาดผสมผสานกับยุทธศาสตร์ที่รองรับอนาคต บนพื้นฐานของการต่อยอดอดีตและปรับปัจจุบัน พร้อมทั้งส่งเสริมและสนับสนุนจาก ภาครัฐให้ประเทศไทย สามารถสร้างฐานรายได้และการจ้างงานใหม่ ขยายโอกาสทางการค้าและการ ลงทุนในเวทีโลก ควบคู่ไปกับการ ยกระดับรายได้และการกินดีอยู่ดีรวมถึงการเพิ่มขึ้นของคนชั้นกลาง และลดความเหลื่อมล้ำของคนในประเทศได้ ในคราวเดียวกัน

๓. ยุทธศาสตร์ชาติด้านการพัฒนาและเสริมสร้างศักยภาพทรัพยากรมนุษย์ มีเป้าหมาย การพัฒนาที่สำคัญเพื่อพัฒนาคนในทุกมิติและในทุกช่วงวัยให้เป็นคนดีเก่ง และมีคุณภาพ โดยคนไทย มีความ พร้อมทั้งกาย ใจ สติปัญญา มีพัฒนาการที่ตีรอบด้านและมีสุขภาวะที่ดีในทุกช่วงวัย มีจิต สภาธารณะ รับผิดชอบ ต่อสังคมและผู้อื่น มัธยัสถ์อดออม โอบอ้อมอารีมีวินัย รักษาศีลธรรม และเป็น พลเมืองดีของชาติมีหลักคิดที่ ถูกต้อง มีทักษะที่จำเป็นในศตวรรษที่ ๒๑ มีทักษะสื่อสาร ภาษาอังกฤษ และภาษาที่สาม และอนุรักษ์ภาษาท้องถิ่น มีนิสัยรักการเรียนรู้และการพัฒนาตนเอง อย่างต่อเนื่อง

ตลอดชีวิต ผู้การเป็นคนไทยที่มีทักษะสูง เป็นนักคิด ผู้ประกอบการ เกษตรกรยุคใหม่ และอื่น ๆ โดยมีสัมมาชีพตามความถนัดของตนเอง

๔. ยุทธศาสตร์ชาติด้านการสร้างโอกาสและความเสมอภาคทางสังคม มีเป้าหมาย การพัฒนาที่ให้ความสำคัญกับการดึงเอาพลังของภาคส่วนต่าง ๆ ทั้งภาคเอกชน ประชาสังคม ชุมชน ท้องถิ่น มาร่วมขับเคลื่อน โดยการสนับสนุนการรวมตัวของประชาชนในการร่วมคิดร่วมทำเพื่อส่วนรวม การกระจาย อำนาจและความรับผิดชอบไปสู่กลไกบริหารราชการแผ่นดินในระดับท้องถิ่น การเสริมสร้างความเข้มแข็งของ ชุมชนในการจัดการตนเอง และการเตรียมความพร้อมของประชากรไทย ทั้งในมิติสุขภาพ เศรษฐกิจ สังคม และสภาพแวดล้อมให้เป็นประชากรที่มีคุณภาพ สามารถพึ่งตนเอง และทำประโยชน์แก่ครอบครัว ชุมชน และ สังคมให้นานที่สุด โดยรัฐให้หลักประกันการเข้าถึงบริการ และ สวัสดิการที่มีคุณภาพอย่างเป็นธรรมและทั่วถึง

๕. ยุทธศาสตร์ชาติด้านการสร้างการเติบโตบนคุณภาพชีวิตที่เป็นมิตรกับสิ่งแวดล้อม มีเป้าหมายการพัฒนาที่สำคัญเพื่อนำไปสู่การบรรลุเป้าหมายการพัฒนาที่ยั่งยืนในทุกมิติทั้งด้านสังคม เศรษฐกิจ สิ่งแวดล้อมธรรมชาติและความเป็นหุ้นส่วนความร่วมมือระหว่างกัน ทั้งภายในและภายนอกประเทศอย่างบูรณาการ ใช้ พื้นที่เป็นตัวตั้งในการกำหนดกลยุทธ์และแผนงาน และการให้ทุกฝ่ายที่เกี่ยวข้องได้เข้ามามีส่วนร่วมในแบบทางตรงให้ มากที่สุดเท่าที่จะเป็นไปได้โดยเป็นการดำเนินการบนพื้นฐานการเติบโตร่วมกันไม่ว่าจะเป็นทางเศรษฐกิจ สิ่งแวดล้อม และคุณภาพชีวิตโดยให้ความสำคัญกับการสร้างสมดุลทั้ง ๓ ด้าน อันจะนำไปสู่ความยั่งยืนเพื่อคนรุ่นต่อไปอย่างแท้จริง

๖. ยุทธศาสตร์ชาติด้านการปรับสมดุลและพัฒนาระบบการบริหารจัดการภาครัฐ มีเป้าหมายการพัฒนาที่สำคัญเพื่อปรับเปลี่ยนภาครัฐที่ยึดหลัก “ภาครัฐของประชาชนเพื่อประชาชน และประโยชน์ส่วนรวม” โดยภาครัฐต้องมีขนาดที่เหมาะสมกับบทบาทภารกิจ แยกแยะบทบาท หน่วยงานของรัฐที่ทำหน้าที่ในการกำกับหรือในการให้บริการในระบบเศรษฐกิจที่มีการแข่งขัน มีสมรรถนะสูงยึดหลักธรรมาภิบาลปรับ วัฒนธรรมการทำงานให้มุ่งผลสัมฤทธิ์และผลประโยชน์ส่วนรวม มีความทันสมัย และพร้อมที่จะปรับตัวให้ทันต่อการ เปลี่ยนแปลงของโลกอยู่ตลอดเวลา โดยเฉพาะอย่างยิ่งการนำ นวัตกรรมเทคโนโลยีข้อมูลขนาดใหญ่ระบบการ ทำงานที่เป็นดิจิทัลเข้ามาประยุกต์ใช้อย่างคุ้มค่าและ ปฏิบัติงานเทียบได้กับมาตรฐานสากล รวมทั้งมีลักษณะเปิดกว้าง เชื่อมโยงถึงกันและเปิดโอกาสให้ทุก ภาคส่วนเข้ามามีส่วนร่วมเพื่อตอบสนองความต้องการของประชาชนได้อย่าง สะดวก รวดเร็ว และ โปร่งใส โดยทุกภาคส่วนในสังคมต้องร่วมกันปลูกฝังค่านิยมความซื่อสัตย์สุจริต ความ มัธยัสถ์และสร้าง จิตสำนึกในการปฏิเสธไม่ยอมรับการทุจริตประพฤติมิชอบอย่างสิ้นเชิง นอกจากนั้นกฎหมาย ต้องมีความ ชัดเจนมีเพียงเท่าที่จำเป็นมีความทันสมัย มีความเป็นสากล มีประสิทธิภาพ และนำไปสู่การลดความ เหลื่อมล้ำและเอื้อต่อการพัฒนา โดยกระบวนการยุติธรรมมีการบริหารที่มีประสิทธิภาพ เป็นธรรม ไม่ เลือก ปฏิบัติและการอำนวยความสะดวกตามหลักนิติธรรม

กลไกการขับเคลื่อนกระบวนการพัฒนา

ยุทธศาสตร์ชาติจะเป็นแผนแม่บทหลักในการพัฒนาประเทศเพื่อให้ส่วนราชการและหน่วยงานต่างๆ ใช้เป็นแนวทางในการจัดทำแผนยุทธศาสตร์การพัฒนาประเทศในด้านต่างๆ อาทิ แผนพัฒนา เศรษฐกิจและสังคมแห่งชาติแผนเฉพาะด้านต่างๆ เช่น ด้านความมั่นคง เศรษฐกิจ การศึกษา ศิลปวัฒนธรรม ฯลฯ แผนปฏิบัติการในระดับกระทรวงและในระดับพื้นที่ ให้ความสำคัญสอดคล้องกันตามห่วงโซานอกจากนี้ยุทธศาสตร์ ชาติจะใช้เป็นกรอบในการจัดสรรงบประมาณและทรัพยากรอื่นๆ ของประเทศเพื่อขับเคลื่อนการพัฒนาอย่างมี เอกภาพให้บรรลุเป้าหมาย โดยจะต้องอาศัยการประสานความร่วมมือจากหลายภาคส่วนภายใต้ระบบประชาธิปไตย คือ ความร่วมมือของภาครัฐ ภาคเอกชน ภาคประชาชนและประชาสังคม ทั้งนี้รัฐธรรมนูญแห่งราชอาณาจักรไทย

จะได้มีการกำหนดเกี่ยวกับบทบาทของยุทธศาสตร์ชาติและแนวทางในการนำยุทธศาสตร์ ชาติไปสู่การปฏิบัติ เพื่อที่ส่วนราชการและหน่วยงานต่างๆ จะสามารถขับเคลื่อนการพัฒนาได้อย่าง ต่อเนื่องและบูรณาการ

ปัจจัยความสำเร็จของยุทธศาสตร์ชาติ

๑. สาระของยุทธศาสตร์ชาติกำหนดวิสัยทัศน์ระยะยาวที่ชัดเจน มีการกำหนดเป้าหมาย และ ภาพในอนาคตของประเทศที่ชัดเจนและเป็นที่ยอมรับ และยอมรับเป็นเจ้าของร่วมกันสามารถ ถ่ายทอด เป้าหมายของยุทธศาสตร์ชาติสู่เป้าหมายเฉพาะด้านต่างๆ ตามระยะเวลาเป็นช่วงๆ ของ หน่วยงานปฏิบัติได้ และมีการกำหนดตัวชี้วัดที่สามารถวัดผลสัมฤทธิ์ได้

๒. ระบบและกฎหมาย มีกฎหมายรองรับ มีกลไกเชื่อมโยงกับแผนพัฒนาเศรษฐกิจและ สังคม แห่งชาติและแผนในระดับต่างๆ เพื่อให้ส่วนราชการนำยุทธศาสตร์ชาติไปปฏิบัติรวมทั้งกรอบ กฎหมายด้านการ จัดสรรงบประมาณ ให้สามารถระดมทรัพยากรเพื่อผลักดันขับเคลื่อนการดำเนินการ ตามยุทธศาสตร์ชาติอย่างมี บูรณาการ และกรอบกฎหมายที่จะกำหนดให้การดำเนินการตามยุทธศาสตร์ ชาติมีความต่อเนื่อง รวมทั้งมี ระบบการติดตามและประเมินผลอย่างเป็นระบบในทุกๆระดับ

๓. กลไกสู่การปฏิบัติมีกลไกที่สอดรับ/สอดคล้องตั้งแต่ระดับการจัดทำยุทธศาสตร์ การ นำไปสู่การปฏิบัติและการติดตามประเมินผล รวมทั้งมีกลไกในการกำกับดูแล บริหารจัดการและการ ขับเคลื่อนยุทธศาสตร์ชาติสู่การปฏิบัติอย่างมีประสิทธิภาพและหน่วยงานปฏิบัติจะต้องมีความเข้าใจ สามารถ กำหนดแผนงานโครงการให้สอดคล้องกับเป้าหมายที่กำหนดไว้ในยุทธศาสตร์ชาติ

SDGs คือ หลังจากเป้าหมายการพัฒนาแห่งสหัสวรรษ (Millennium Development Goals –MDGs) ซึ่งต้องการเสริมสร้างมาตรฐานชีวิตความเป็นอยู่ของประชาชน ได้สิ้นสุดลงเมื่อปี ๒๐๑๕ นั้น องค์การสหประชาชาติ จึงจัดทำเป้าหมายเพื่อการพัฒนาที่ยั่งยืน (Sustainable Development Goals –SDGs) ทั้งหมด ๑๗ ข้อ มุ่งหวังจะช่วยแก้ปัญหาที่โลกกำลังเผชิญอยู่ เช่น ความยากจน ความไม่เท่าเทียม สภาวะโลกร้อน และสันติสุข เพื่อเสริมแนวคิด “ไม่เป็นการทิ้งใครไว้ข้าง หลัง” คาดว่าจะทำสำเร็จได้ภายในปี ๒๐๓๐

การพัฒนาที่ยั่งยืน (Sustainable Development) คือ แนวทางการพัฒนาที่ตอบสนองความต้องการของคนรุ่นปัจจุบัน โดยไม่ลดทอนความสามารถในการตอบสนองความต้องการของคนรุ่นหลัง (Brundtland Report, ๑๙๘๗) โดยการบรรลุการพัฒนาที่ยั่งยืน มีองค์ประกอบสำคัญ ๓ ประการ ได้แก่ การเติบโตทางเศรษฐกิจ (economic growth) ความครอบคลุมทางสังคม (social inclusion) และการคุ้มครองสิ่งแวดล้อม (environmental protection) และในการประชุมสมัชชาสหประชาชาติ สมัยสามัญ ครั้งที่ ๗๐ เมื่อวันที่ ๒๕ กันยายน ๒๕๕๘ ณ สำนักงานใหญ่สหประชาชาติ ประเทศไทยและประเทศสมาชิก สหประชาชาติรวม ๑๙๓ ประเทศ ร่วมลงนามรับรองวาระการพัฒนาที่ยั่งยืน ค.ศ. ๒๐๓๐ (๒๐๓๐ Agenda for Sustainable Development) ซึ่งเป็นกรอบการพัฒนาของโลกเพื่อร่วมกันบรรลุการพัฒนาทางสังคม เศรษฐกิจ และสิ่งแวดล้อมอย่างยั่งยืน โดยไม่ทิ้งใครไว้ข้างหลัง ภายในปีค.ศ. ๒๐๓๐ โดยกำหนดให้มีเป้าหมาย การพัฒนาที่ยั่งยืน (Sustainable Development Goals: SDGs) เป็นแนวทางให้แต่ละประเทศดำเนินการ ร่วมกัน

เป้าหมายการพัฒนาที่ยั่งยืน (SDGs) ๑๗ เป้าหมาย ประกอบไปด้วย ๑๖๙ เป้าหมายย่อย (SDG Targets) ที่มีความเป็นสากล เชื่อมโยงและเกื้อหนุนกัน และกำหนดให้มี ๒๔๗ ตัวชี้วัด เพื่อใช้ติดตาม และประเมินความก้าวหน้าของการพัฒนา โดยสามารถจัดกลุ่ม SDGs ตามปัจจัยที่เชื่อมโยงกันใน ๕ มิติ (๕P) ได้แก่

(๑) การพัฒนาคน (People) ให้ความสำคัญกับการจัดปัญหาความยากจนและความหิวโหย และลดความเหลื่อมล้ำในสังคม

(๒) สิ่งแวดล้อม (Planet) ให้ความสำคัญกับการปกป้องและรักษาทรัพยากรธรรมชาติและ สภาพภูมิอากาศเพื่อพลเมืองโลกรุ่นต่อไป

(๓) เศรษฐกิจและความมั่งคั่ง (Prosperity) ส่งเสริมให้ประชาชนมีความเป็นอยู่ที่ดี และ สอดคล้องกับธรรมชาติ

(๔) สันติภาพและความยุติธรรม (Peace) ยึดหลักการอยู่ร่วมกันอย่างสันติ มีสังคมที่สงบสุข และไม่แบ่งแยก และ

(๕) ความเป็นหุ้นส่วนการพัฒนา (Partnership) ความร่วมมือของทุกภาคส่วนในการขับเคลื่อนวาระการพัฒนาที่ยั่งยืน

ยุทธศาสตร์ชาติเรื่องเป้าหมาย SDGs กับเรื่องยุทธศาสตร์ชาติ และเรื่องแผนพัฒนาเศรษฐกิจและสังคมแห่งชาติ มีความเชื่อมโยงกันจากเป้าหมายการพัฒนาที่ยั่งยืน SDGs ที่กล่าวถึงตอนต้น ซึ่งให้เห็นถึงความจำเป็นที่ประเทศไทยต้องกำหนดยุทธศาสตร์ชาติมีเป้าหมายระยะยาวมีการดำเนินงานที่ ต่อเนื่อง เพื่อการพัฒนาที่ยั่งยืนสำหรับแผนพัฒนาเศรษฐกิจและสังคมแห่งชาติ ก็จะเป็นแผนที่เชื่อมโยง ภายใต้อายุทธศาสตร์และเป้าหมายระยะยาว มาสู่แผนดำเนินงานที่ชัดเจนเป็นช่วงเวลา ทุกระยะ ๕ ปีสิ่งที่ ต้องเน้นย้ำ คือ ยุทธศาสตร์ชาติต้องเกิดจากกระบวนการมีส่วนร่วมของประชาชนในชาติ ร่วมกันคิด ร่วมกัน จัดทำ ซึ่งเป็นข้อกำหนดที่เขียนไว้ชัดเจนในร่างรัฐธรรมนูญฉบับลงประชามติ อยู่ในมาตราที่ ๖๕ วรรคสอง คือ “การจัดทำยุทธศาสตร์ชาติต้องมีการมีส่วนร่วม และการรับฟังความคิดเห็นของประชาชนทุกภาคส่วนอย่างทั่วถึงด้วย”

๑.๒ แผนพัฒนาเศรษฐกิจและสังคมแห่งชาติ ฉบับที่ ๑๒ (พ.ศ.๒๕๖๐-๒๕๖๔)

แผนพัฒนาเศรษฐกิจและสังคมแห่งชาติ ฉบับที่ ๑๒ พ.ศ.๒๕๖๐ - ๒๕๖๔ ได้น้อมนำหลัก “ปรัชญาเศรษฐกิจพอเพียง” มาเป็นปรัชญานำทางในการพัฒนาประเทศอย่างต่อเนื่องจากแผนพัฒนาเศรษฐกิจและสังคม ฉบับที่ ๙ - ๑๑ เพื่อเสริมสร้างภูมิคุ้มกันและช่วยให้สังคมไทยสามารถยืดหยุ่นได้อย่าง มั่นคงเกิดภูมิคุ้มกัน และมีการบริหารจัดการความเสี่ยงอย่างเหมาะสมส่งผลให้การพัฒนาประเทศสู่ความสมดุล และยั่งยืนซึ่งเป็นแผนแม่บทหลักของการพัฒนาประเทศ และเป้าหมายการพัฒนาที่ยั่งยืน (Sustainable Development Goals : SDGs) รวมทั้งการปรับโครงสร้างประเทศไทยไปสู่ประเทศไทย ๔.๐ ตลอดจน ประเด็นการปฏิรูปประเทศ นอกจากนั้นได้ให้ความสำคัญกับการมีส่วนร่วมของภาคีการพัฒนาทุกภาคส่วนทั้ง ในระดับกลุ่มอาชีพ ระดับภาค และระดับประเทศในทุกขั้นตอนของแผนฯ อย่างกว้างขวางและต่อเนื่อง เพื่อร่วมกันกำหนดวิสัยทัศน์และทิศทางการพัฒนาประเทศ ซึ่งเป็นแผนพัฒนาประเทศในระยะ ๕ ปี (พ.ศ. ๒๕๖๐- ๒๕๖๔) ที่สอดคล้องกับยุทธศาสตร์ชาติ ๒๐ ปี และแผนการปฏิรูปประเทศด้านต่างๆ เพื่อใช้เป็น แผนพัฒนาเศรษฐกิจและสังคมของประเทศ สู่การปฏิบัติอย่างเป็นรูปธรรม ดังนั้น ทิศทางการพัฒนาของ แผนพัฒนาฯ ฉบับที่ ๑๒ จึงมุ่งเตรียมความพร้อมและวางรากฐานในการยกระดับประเทศไทยให้เป็นประเทศ พัฒนาแล้ว มีความมั่นคง มั่งคั่ง ยั่งยืน ด้วยการพัฒนามตามปรัชญาของเศรษฐกิจพอเพียง โดยมีกรอบวิสัยทัศน์และ เป้าหมายอนาคตประเทศไทยในปี ๒๕๘๐ ซึ่งกำหนดไว้ในยุทธศาสตร์ชาติระยะ ๒๐ ปี เป็นกรอบที่แผนพัฒนาฯ ฉบับที่ ๑๒ มุ่งตอบสนองวัตถุประสงค์และเป้าหมายการพัฒนาที่กำหนดภายใต้ระยะเวลา ๕ ปี จึงกำหนด วัตถุประสงค์และเป้าหมายรวมและยุทธศาสตร์การพัฒนาประเทศ ดังนี้

๑. วัตถุประสงค์

๑.๑ เพื่อวางรากฐานให้คนไทยเป็นคนที่มีสมบูรณ์ มีคุณธรรมจริยธรรม มีระเบียบวินัย ค่านิยมที่ดี มีจิตสาธารณะ และมีความสุข โดยมีสุขภาพและสุขภาพที่ดี ครอบครัวอบอุ่น ตลอดจน เป็นคนเก่งที่มีทักษะ ความรู้ความสามารถและพัฒนาตนเองได้ต่อเนื่องตลอดชีวิต

๑.๒ เพื่อให้คนไทยมีความมั่นคงทางเศรษฐกิจและสังคม ได้รับความเป็นธรรมในการเข้าถึง ทรัพยากร และบริการทางสังคมที่มีคุณภาพ ผู้ด้อยโอกาสได้รับการพัฒนาศักยภาพ รวมทั้งชุมชนมีความเข้มแข็งพึ่งพาตนเองได้

๑.๓ เพื่อให้เศรษฐกิจเข้มแข็ง แข่งขันได้ มีเสถียรภาพ และมีความยั่งยืน สร้างความเข้มแข็งของฐาน การผลิตและบริการเดิมและขยายฐานใหม่โดยการใช้นวัตกรรมที่เข้มข้นมากขึ้น สร้างความเข้มแข็งของเศรษฐกิจ ฐานราก และสร้างความมั่นคงทางพลังงาน อาหาร และน้ำ

๑.๔ เพื่อรักษาและฟื้นฟูทรัพยากรธรรมชาติและคุณภาพสิ่งแวดล้อมให้สามารถสนับสนุน การเติบโต ที่เป็นมิตรกับสิ่งแวดล้อมและการมีคุณภาพชีวิตที่ดีของประชาชน

๑.๕ เพื่อให้การบริหารราชการแผ่นดินมีประสิทธิภาพ โปร่งใส ทันทสมัย และมีการทำงาน เชิงบูรณา การของภาคีการพัฒนา

๑.๖ เพื่อให้มีการกระจายความเจริญไปสู่ภูมิภาคโดยการพัฒนาภาคและเมืองเพื่อรองรับ การพัฒนา ยกระดับฐานการผลิตและบริการเดิมและขยายฐานการผลิตและบริการใหม่

๑.๗ เพื่อผลักดันให้ประเทศไทยมีความเชื่อมโยง (Connectivity) กับประเทศต่างๆ ทั้งในระดับอนุภูมิภาค ภูมิภาค และนานาชาติได้อย่างสมบูรณ์และมีประสิทธิภาพ รวมทั้งให้ประเทศไทยมีบทบาทนำและ สร้างสรรค์ ในด้านการค้า การบริการ และการลงทุนภายใต้กรอบความร่วมมือต่างๆ ทั้งในระดับอนุภูมิภาค ภูมิภาค และโลก

๒. เป้าหมายรวม

เพื่อให้เป็นไปตามวัตถุประสงค์ดังกล่าว ได้กำหนดเป้าหมายรวมการพัฒนาของแผนพัฒนาฯ ฉบับที่ ๑๒ ประกอบด้วย

๒.๑ คนไทยมีคุณลักษณะเป็นคนไทยที่สมบูรณ์ มีวินัย มีทัศนคติและพฤติกรรมตามบรรทัดฐานที่ดี ของสังคม มีความเป็นพลเมืองตื่นรู้ มีความสามารถในการปรับตัวได้อย่างรู้เท่าทันสถานการณ์มีความ รับผิดชอบและทำประโยชน์ต่อส่วนรวม มีสุขภาพกายและใจที่ดี มีความเจริญอกงามทางจิตวิญญาณมีวิถีชีวิต ที่พอเพียง และมีความเป็นไทย

๒.๒ ความเหลื่อมล้ำทางด้านรายได้และความยากจนลดลง เศรษฐกิจฐานรากมีความเข้มแข็ง ประชาชนทุกคนมีโอกาสในการเข้าถึงทรัพยากร การประกอบอาชีพ และบริการทางสังคมที่มีคุณภาพอย่างทั่วถึงและเป็นธรรม กลุ่มที่มีรายได้ต่ำสุดร้อยละ ๔๐ มีรายได้เพิ่มขึ้นอย่างน้อยร้อยละ ๑๕

๒.๓ ระบบเศรษฐกิจมีความเข้มแข็งและแข่งขันได้ โครงสร้างเศรษฐกิจปรับสู่เศรษฐกิจฐาน บริการ และดิจิทัล มีผู้ประกอบการรุ่นใหม่และเป็นสังคมผู้ประกอบการ ผู้ประกอบการขนาดกลาง และ ขนาดเล็ก ที่เข้มแข็งสามารถใช้นวัตกรรมและเทคโนโลยีดิจิทัลในการสร้างสรรค์คุณค่าสินค้าและบริการ มีระบบการผลิต และให้บริการจากฐานรายได้เดิมที่มีมูลค่าเพิ่มสูงขึ้น และมีการลงทุนในการผลิตและบริการ ฐานความรู้ขั้นสูง ใหม่ ๆ ที่เป็นมิตรกับสิ่งแวดล้อมและชุมชน รวมทั้งกระจายฐานการผลิตและการให้บริการสู่ ภูมิภาคเพื่อลด ความเหลื่อมล้ำโดยเศรษฐกิจไทยมีเสถียรภาพและมีอัตราการขยายตัวเฉลี่ยร้อยละ ๕ ต่อปี และมีปัจจัย สนับสนุน อาทิ ระบบโลจิสติกส์ พลังงาน และการลงทุนวิจัย และพัฒนาที่เอื้อต่อการขยายตัวของ ภาคการผลิต และบริการ

๒.๔ ทุนทางธรรมชาติและคุณภาพสิ่งแวดล้อมสามารถสนับสนุนการเติบโตที่เป็นมิตรกับสิ่งแวดล้อม มีความมั่นคงทางอาหาร พลังงาน และน้ำ โดยเพิ่มพื้นที่ป่าไม้ให้ได้ร้อยละ ๔๐ ของพื้นที่ประเทศเพื่อรักษา ความสมดุลของระบบนิเวศ ลดการปล่อยก๊าซเรือนกระจกในภาคพลังงานและขนส่งไม่น้อยกว่าร้อยละ ๗ ภายในปี ๒๕๖๓ เทียบกับการปล่อยในกรณีปกติ มีปริมาณหรือสัดส่วนของขยะมูลฝอยที่ ได้รับการจัดการอย่าง ถูกหลักสุขาภิบาลเพิ่มขึ้น และรักษาคุณภาพน้ำและคุณภาพอากาศในพื้นที่วิกฤตให้อยู่ ในเกณฑ์มาตรฐาน ๒.๕ มีความมั่นคงในเอกราชและอธิปไตย สังคมปลอดภัย สามัคคี สร้างภาพลักษณ์ดี และเพิ่มความ เชื่อมั่นของนานาชาติต่อประเทศไทย ความขัดแย้งทางอุดมการณ์และความคิดในสังคมลดลง ปัญหา อาชญากรรมลดลง ปริมาณความสูญเสียจากภัยโจรสลัดและการลักลอบขนส่งสินค้าและค่านุญชลดลง มีความพร้อมที่ปกป้องประชาชนจากการก่อการร้ายและภัยพิบัติทางธรรมชาติ ประเทศไทยมีส่วนร่วมในการ กำหนดบรรทัดฐานระหว่างประเทศ เกิดความเชื่อมโยงการขนส่ง โลจิสติกส์ ห่วงโซ่มูลค่า เป็นหุ้นส่วน การพัฒนาที่สำคัญในอนุภูมิภาค ภูมิภาค และโลก และอัตราการเติบโตของมูลค่าการลงทุนและการส่งออก ของไทยในอนุภูมิภาค ภูมิภาค และอาเซียนสูงขึ้น ๒.๖ มีระบบบริหารจัดการภาครัฐที่มีประสิทธิภาพ ทันสมัย โปร่งใส ตรวจสอบได้ กระจายอำนาจและ มีส่วน

ร่วมจากประชาชน บทบาทภาครัฐในการให้บริการซึ่งภาคเอกชนดำเนินการแทนได้ดีกว่าลดลง เพิ่มการใช้ระบบดิจิทัลในการให้บริการ ปัญหาคอร์รัปชันลดลงและการบริหารจัดการขององค์กรปกครองส่วนท้องถิ่น มีอิสระมากขึ้น โดยอันดับประสิทธิภาพภาครัฐที่จัดทำโดยสถาบันการศึกษานานาชาติและอันดับความยาก ง่ายในการดำเนินธุรกิจในประเทศดีขึ้น การใช้จ่ายภาครัฐและระบบงบประมาณมีประสิทธิภาพสูง ฐานภาษี กว้างขึ้น และดัชนีการรับรู้การทุจริตดีขึ้น รวมถึงมีบุคลากรภาครัฐที่มีความรู้ความสามารถและปรับตัวได้ทัน กับยุคดิจิทัลเพิ่มขึ้น

๓. ยุทธศาสตร์การพัฒนาประเทศ

ยุทธศาสตร์ที่ ๑ การเสริมสร้างและพัฒนาศักยภาพทุนมนุษย์
<p>เป้าหมายที่ ๑ คนไทยส่วนใหม่มีทัศนคติและพฤติกรรมตามบรรทัดฐานที่ดีของสังคม ตัวชี้วัด ๑.๑ ประชากรอายุ ๑๓ ปีขึ้นไปมีกิจกรรมการปฏิบัติตนที่สะท้อนการมีคุณธรรมจริยธรรมเพิ่มขึ้น ตัวชี้วัด ๑.๒ คดีอาญามีสัดส่วนลดลง</p>
<p>เป้าหมายที่ ๒ คนในสังคมไทยทุกช่วงวัยมีทักษะ ความรู้ และความสามารถเพิ่มขึ้น</p> <p>๒.๑ เด็กปฐมวัยมีพัฒนาการเต็มตามศักยภาพ ตัวชี้วัด ๑ เด็กมีพัฒนาการสมวัยไม่น้อยกว่าร้อยละ ๘๕</p> <p>๒.๒ เด็กวัยเรียนและวัยรุ่นมีสติปัญญาและความฉลาดทางอารมณ์เพิ่มขึ้น ตัวชี้วัด ๒ คะแนน IQ เฉลี่ยไม่ต่ำกว่าเกณฑ์มาตรฐาน ตัวชี้วัด ๓ เด็กร้อยละ ๗๐ มีคะแนน EQ ไม่ต่ำกว่าเกณฑ์มาตรฐาน</p> <p>๒.๓ วัยแรงงานมีความรู้และทักษะเป็นไปตามความต้องการของตลาดแรงงานและทักษะทางการเงินเหมาะสมกับสภาพแวดล้อมทางเศรษฐกิจ ตัวชี้วัด ๔ ผู้เรียนในระบบทวิภาคีเพิ่มขึ้นเฉลี่ยร้อยละ ๓๐ ต่อปี ตัวชี้วัด ๕ ผู้ที่ได้รับการรับรองคุณวุฒิวิชาชีพและผ่านการทดสอบมาตรฐานฝีมือแรงงานแห่งชาติเพิ่มขึ้น ตัวชี้วัด ๖ การออมส่วนบุคคลต่อรายได้พึงจับจ่ายใช้สอยเพิ่มขึ้น</p> <p>๒.๔ ผู้สูงวัยต้นมีงานทำรายได้ที่เหมาะสมกับศักยภาพของผู้สูงอายุ ตัวชี้วัด ๗ การมีงานทำของผู้สูงอายุ (อายุ ๖๐ - ๖๙ ปี) เพิ่มขึ้น</p>
<p>เป้าหมายที่ ๓ คนไทยมีการศึกษาที่มีคุณภาพตามมาตรฐานสากลและมีความสามารถเรียนรู้ด้วยตนเองอย่างต่อเนื่อง</p> <p>ตัวชี้วัด ๓.๑ ผลคะแนนสอบ PISA ในแต่ละวิชาไม่ต่ำกว่า ๕๐๐ ตัวชี้วัด ๓.๒ การใช้อินเทอร์เน็ตเพื่อการอ่านหาความรู้เพิ่มขึ้น ตัวชี้วัด ๓.๓ การอ่านของคนไทยเพิ่มขึ้นเป็นร้อยละ ๘๕ ตัวชี้วัด ๓.๔ แรงงานที่ขอเทียบโอนประสบการณ์และความรู้เพื่อขอรับวุฒิ ปวช. และ ปวส. เพิ่มขึ้นเฉลี่ยร้อยละ ๒๐ ปี</p>

ยุทธศาสตร์ที่ ๑ การเสริมสร้างและพัฒนาศักยภาพทุนมนุษย์(ต่อ)
<p>เป้าหมายที่ ๔ คนไทยมีสุขภาพที่ดีขึ้น</p> <p>ตัวชี้วัด ๔.๑ ประชากรอายุ ๑๕ - ๗๙ ปีมีภาวะน้ำหนักเกินลดลง</p> <p>ตัวชี้วัด ๔.๒ การตายจากอุบัติเหตุทางถนนต่ำกว่า ๑๘ คน ต่อประชากรแสนคน</p> <p>ตัวชี้วัด ๔.๓ ประชาชนเล่นกีฬาและเข้าร่วมกิจกรรมนันทนาการเพิ่มขึ้น</p> <p>ตัวชี้วัด ๔.๔ อัตราการฆ่าตัวตายสำเร็จต่อประชากรแสนคนลดลง</p> <p>ตัวชี้วัด ๔.๕ การคลอดในผู้หญิงกลุ่มอายุ ๑๕ - ๑๙ ปี ลดลง</p> <p>ตัวชี้วัด ๔.๖ รายงานสุขภาพทั้งหมดไม่เกินร้อยละ ๕ ของผลิตภัณฑ์มวลรวมในประเทศ</p> <p>ตัวชี้วัด ๔.๗ ผู้สูงอายุที่อาศัยในบ้านที่มีสภาพแวดล้อมที่เหมาะสมเป็นร้อยละ ๒๐</p>
<p>เป้าหมายที่ ๕ สถาบันทางสังคมมีความเข้มแข็งและมีส่วนร่วมในการพัฒนาประเทศเพิ่มขึ้นโดยเฉพาะสถาบันครอบครัว สถาบันการศึกษา สถาบันทางศาสนา ชุมชน สื่อมวลชน และภาคเอกชน</p> <p>ตัวชี้วัด ๕.๑ ดัชนีครอบครัวอบอุ่นอยู่ในระดับดีขึ้น</p> <p>ตัวชี้วัด ๕.๒ ประชากรอายุ ๑๓ ปีขึ้นไปมีกรปฏิบัติตามหลักคำสอนทางศาสนาเพิ่มขึ้น</p> <p>ตัวชี้วัด ๕.๓ ธุรกิจที่เป็นวิสาหกิจเพื่อสังคมเพิ่มขึ้น</p>
ยุทธศาสตร์ที่ ๒ การสร้างความเป็นธรรมและลดความเหลื่อมล้ำในสังคม
<p>เป้าหมายที่ ๑ ลดปัญหาความเหลื่อมล้ำด้านรายได้ของกลุ่มคนที่มีฐานะทางเศรษฐกิจสังคมที่แตกต่างกันและแก้ไขปัญหาค่าความยากจน</p> <p>ตัวชี้วัด ๑.๑ รายได้เฉลี่ยต่อหัวของกลุ่มประชากรร้อยละ ๔๐ ที่มีรายได้ต่ำสุดเพิ่มขึ้นไม่ต่ำกว่าร้อยละ ๑๕ ต่อปี</p> <p>ตัวชี้วัด ๑.๒ ค่าสัมประสิทธิ์ความไม่เสมอภาค (Gini Coefficient) ด้านรายได้ลดลงเหลือ ๐.๔๑ เมื่อสิ้นสุดแผนพัฒนาฯ ฉบับที่ ๑๒</p> <p>ตัวชี้วัด ๑.๓ การถือครองสินทรัพย์ทางการเงินของกลุ่มประชากรร้อยละ ๔๐ ที่มีรายได้ต่ำสุดเพิ่มขึ้น</p> <p>ตัวชี้วัด ๑.๔ สัดส่วนประชากรที่อยู่ใต้เส้นความยากจนลดลงเหลือร้อยละ ๖.๕ ณ สิ้นแผนพัฒนาฯ</p> <p>ตัวชี้วัด ๑.๕ สัดส่วนหนี้สินต่อรายได้ทั้งหมดของครัวเรือนที่ยากจนที่สุด ลดลง</p>
<p>เป้าหมายที่ ๒ เพิ่มโอกาสการเข้าถึงบริการพื้นฐานทางสังคมของภาครัฐ</p> <p>ตัวชี้วัด ๒.๑ อัตราการเข้าเรียนสุทธิ (ที่ปรับปรุง) ในระดับการศึกษาขั้นพื้นฐานเท่ากับร้อยละ ๙๐ โดยไม่มีความแตกต่างระหว่างกลุ่มนักเรียน/นักศึกษาที่ครอบครัวยุติธรรมทางเศรษฐกิจสังคมและระหว่างพื้นที่</p> <p>ตัวชี้วัด ๒.๒ สัดส่วนนักเรียนที่มีผลสัมฤทธิ์ทางการศึกษาทุกระดับขั้นผ่านเกณฑ์คะแนนร้อยละ ๕๐ มีจำนวนเพิ่มขึ้น และความแตกต่างของคะแนนผลสัมฤทธิ์ระหว่างพื้นที่ และภูมิภาคลดลง</p> <p>ตัวชี้วัด ๒.๓ สัดส่วนแรงงานนอกระบบที่อยู่ภายใต้ประกันสังคม (ผู้ประกันตนตามมาตรา ๔๐) และที่เข้าร่วมกองทุนการออมแห่งชาติต่อกำลังแรงงานเพิ่มขึ้น</p> <p>ตัวชี้วัด ๒.๔ ความแตกต่างของสัดส่วนบุคลากรทางการแพทย์ต่อประชาชนระหว่างพื้นที่ลดลง</p> <p>ตัวชี้วัด ๒.๕ การเข้าถึงกระบวนการยุติธรรมของกลุ่มประชากรที่มีฐานะยากจนเพิ่มขึ้น</p>

<p>เป้าหมายที่ ๓ เพิ่มศักยภาพชุมชนและเศรษฐกิจฐานรากให้มีความเข้มแข็ง เพื่อให้ชุมชนพึ่งพาตนเองและได้รับส่วนแบ่งผลประโยชน์ทางเศรษฐกิจมากขึ้น</p> <p>ตัวชี้วัด ๓.๑ สัดส่วนครัวเรือนที่เข้าถึงแหล่งเงินทุนเพิ่มขึ้น</p> <p>ตัวชี้วัด ๓.๒ ดัชนีชุมชนเข้มแข็งเพิ่มขึ้นในทุกภาค</p> <p>ตัวชี้วัด ๓.๓ มูลค่าสินค้าชุมชนเพิ่มขึ้น</p>
<p>ยุทธศาสตร์ที่ ๓ การสร้างความเข้มแข็งทางเศรษฐกิจและแข่งขันได้อย่างยั่งยืน</p>
<p>๑. เศรษฐกิจขยายตัวอย่างมีเสถียรภาพและยั่งยืน</p>
<p>เป้าหมายที่ ๑ เศรษฐกิจเติบโตได้ตามศักยภาพ ประชาชนมีความเป็นอยู่และคุณภาพชีวิตที่ดีขึ้น</p> <p>ตัวชี้วัด ๑.๑ อัตราการขยายตัวของเศรษฐกิจเฉลี่ยในช่วงแผนพัฒนาฯ ฉบับที่ ๑๒ ไม่ต่ำกว่าร้อยละ ๕</p> <p>ตัวชี้วัด ๑.๒ รายได้ต่อหัวไม่ต่ำกว่า ๘,๒๐๐ ดอลลาร์ สรอ. ณ สิ้นแผนพัฒนาฯ ฉบับที่ ๑๒ (ปี ๒๕๖๔) และรายได้สุทธิของรัฐบาลต่อมูลค่าผลิตภัณฑ์มวลรวมในประเทศไม่ต่ำกว่าร้อยละ ๑๙.๐</p>
<p>เป้าหมายที่ ๒ การลงทุนภาครัฐและเอกชนขยายตัวอย่างต่อเนื่อง</p> <p>ตัวชี้วัด ๒.๑ อัตราการขยายตัวของการลงทุนภาครัฐไม่ต่ำกว่าร้อยละ ๑๐ ต่อปี</p> <p>ตัวชี้วัด ๒.๒ อัตราการขยายตัวของการลงทุนภาคเอกชนไม่ต่ำกว่าร้อยละ ๗.๕ ต่อปี</p>
<p>เป้าหมายที่ ๓ พัฒนาภาคส่งออกให้ขยายตัวและเป็นกลไกสำคัญในการขับเคลื่อนเศรษฐกิจไทย</p> <p>ตัวชี้วัด ๓.๑ อัตราการขยายตัวของมูลค่าการส่งออกเฉลี่ยไม่ต่ำกว่าร้อยละ ๔.๐</p>
<p>เป้าหมายที่ ๔ เพิ่มผลิตภาพการผลิตของประเทศ</p> <p>ตัวชี้วัด ๔.๑ ผลิตภาพการผลิตของปัจจัยแรงงานไม่ต่ำกว่าร้อยละ ๒.๕ ต่อปี</p> <p>ตัวชี้วัด ๔.๒ ผลิตภาพการผลิตของปัจจัยแรงงานไม่ต่ำกว่าร้อยละ ๒.๕ ต่อปี</p>
<p>เป้าหมายที่ ๕ รักษาเสถียรภาพของการขยายตัวทางเศรษฐกิจ</p> <p>ตัวชี้วัด ๕.๑ อัตราเงินเฟ้อระยะปานกลางอยู่ที่ร้อยละ ๒.๕ ± ๑.๕</p> <p>ตัวชี้วัด ๕.๒ หนี้สาธารณะคงค้าง ณ สิ้นแผนพัฒนาฯ ฉบับที่ ๑๒ ไม่เกินร้อยละ ๕๕ ของผลิตภัณฑ์มวลรวมในประเทศ</p> <p>ตัวชี้วัด ๕.๓ ดุลบัญชีเดินสะพัดไม่เกินร้อยละ ๒ ต่อผลิตภัณฑ์มวลรวมในประเทศ</p>
<p>เป้าหมายที่ ๖ เพิ่มการลงทุนจากความร่วมมือภาครัฐและภาคเอกชนในการพัฒนาโครงสร้างพื้นฐานของประเทศ</p> <p>ตัวชี้วัด ๖.๑ การลงทุนจากความร่วมมือภาครัฐและภาคเอกชนในการพัฒนาโครงการโครงสร้างพื้นฐานเฉลี่ยปีละ ๔๗,๐๐๐ ล้านบาท</p>
<p>เป้าหมายที่ ๗ ประชาชนและผู้ประกอบการเข้าสู่ระบบภาษีมากขึ้น</p> <p>ตัวชี้วัด ๗.๑ จำนวนการยื่นแบบเพื่อชำระภาษีประชาชนและผู้ประกอบการที่เข้าข่ายต้องเสียภาษีเพิ่มขึ้น</p>
<p>เป้าหมายที่ ๘ ประเทศไทยมีขีดความสามารถในการแข่งขันทางเศรษฐกิจสูงขึ้น</p> <p>ตัวชี้วัด ๘.๑ อันดับความสามารถในการแข่งขันทางเศรษฐกิจของประเทศโดย IMD เลื่อนขึ้นไปอยู่ในกลุ่ม ๑ ใน ๒๕ ของประเทศแรกที่ได้รับการจัดอันดับทั้งหมด</p>

๒. การสร้างความเข้มแข็งให้เศรษฐกิจรายสาขา
<p>เป้าหมายที่ ๑ เศรษฐกิจรายสาขาเติบโตอย่างเข้มแข็งและเป็นฐานในการสร้างความเจริญเติบโตทางเศรษฐกิจของประเทศ</p> <p>ตัวชี้วัด ๑.๑ อัตราการขยายตัวของภาคเกษตร อุตสาหกรรม และบริการ (นอกเหนือจากบริการภาครัฐ) ขยายตัวเฉลี่ยไม่ต่ำกว่าร้อยละ ๓,๔.๕ และ ๖ ต่อปี ตามลำดับ</p>
<p>เป้าหมายที่ ๒ เกษตรกรมีรายได้เงินสดสุทธิทางการเกษตรเพิ่มขึ้นและพื้นที่การทำเกษตรกรรมยั่งยืนเพิ่มขึ้นต่อเนื่อง</p> <p>ตัวชี้วัด ๒.๑ รายได้เงินสดสุทธิทางการเกษตรเพิ่มขึ้นเป็น ๕๙,๔๖๐ บาทต่อครัวเรือน ในปี ๒๕๖๔</p> <p>ตัวชี้วัด ๒.๒ พื้นที่การทำเกษตรกรรมยั่งยืนเพิ่มขึ้นเป็น ๕,๐๐๐,๐๐๐ ไร่ ในปี ๒๕๖๔</p>

ยุทธศาสตร์ที่ ๓ การสร้างความเข้มแข็งทางเศรษฐกิจและแข่งขันได้อย่างยั่งยืน (ต่อ)
<p>เป้าหมายที่ ๓ พัฒนาพื้นที่ไปสู่เมืองอุตสาหกรรมนิเวศ</p> <p>ตัวชี้วัด ๓.๑ จำนวนพื้นที่ที่ได้รับการพัฒนาสู่เมืองอุตสาหกรรมนิเวศ จำนวน ๑๕ พื้นที่</p>
<p>เป้าหมายที่ ๔ ประเทศไทยมีรายได้จากการท่องเที่ยวเพิ่มขึ้นและมีขีดความสามารถในการแข่งขันด้านการท่องเที่ยวสูงขึ้น</p> <p>ตัวชี้วัด ๔.๑ รายได้จากการท่องเที่ยวไม่ต่ำกว่า ๓ ล้านล้านบาท</p> <p>ตัวชี้วัด ๔.๒ อันดับความสามารถในการแข่งขันด้านการท่องเที่ยว (The Travel Tourism Competiveness Index: TTCI) ไม่ต่ำกว่าอันดับที่ ๓๐</p>
<p>เป้าหมายที่ ๕ วิสาหกิจขนาดกลางและขนาดย่อมมีบทบาทต่อระบบเศรษฐกิจเพิ่มมากขึ้น</p> <p>ตัวชี้วัด ๕.๑ สัดส่วนผลิตภัณฑ์มวลรวมในประเทศของวิสาหกิจขนาดกลางและขนาดย่อมต่อผลิตภัณฑ์มวลรวมในประเทศทั้งประเทศเพิ่มขึ้นไม่น้อยกว่าร้อยละ ๔๕ เมื่อสิ้นสุดแผนพัฒนาฯ ฉบับที่ ๑๒</p>
<p>เป้าหมายที่ ๖ เพิ่มประสิทธิภาพของภาคการเงินเพื่อเป็นกลไกสนับสนุนการพัฒนาทางเศรษฐกิจและสังคม</p> <p>ตัวชี้วัด ๖.๑ อันดับขีดความสามารถในการแข่งขันในภาคการเงินปรับตัวดีขึ้น</p> <p>ตัวชี้วัด ๖.๒ คะแนนทักษะทางการเงินของคนไทยเท่ากับคะแนนเฉลี่ยของโลก</p> <p>ตัวชี้วัด ๖.๓ สัดส่วนการกู้เงินนอกระบบลดลง</p> <p>ตัวชี้วัด ๖.๔ เพิ่มปริมาณการใช้บริการชำระเงินทางอิเล็กทรอนิกส์เป็น ๒๐๐ ครั้ง/ปี/คน</p>

ยุทธศาสตร์ที่ ๔ การเติบโตที่เป็นมิตรกับสิ่งแวดล้อมเพื่อการพัฒนาที่ยั่งยืน
<p>เป้าหมายที่ ๑ รักษา และฟื้นฟูฐานทรัพยากรธรรมชาติ เพิ่มพื้นที่ป่าไม้เพื่อการอนุรักษ์ป่าเศรษฐกิจและป่าชายเลน ลดการสูญเสียความหลากหลายทางชีวภาพ แก้ไขปัญหาการบุกรุกที่ดินของรัฐ และจัดที่ดินทำกินให้ผู้อยากไร้โดยให้สิทธิร่วม</p> <p>ตัวชี้วัด ๑.๑ สัดส่วนพื้นที่ป่าไม้เป็นร้อยละ ๔๐ ของพื้นที่ประเทศ แบ่งเป็นพื้นที่ป่าเพื่อการอนุรักษ์ร้อยละ ๒๕ และพื้นที่ป่าเศรษฐกิจ ร้อยละ ๑๕ พื้นที่ป่าชายเลนเพิ่มจาก ๑.๕๓ ล้านไร่ เป็น ๑.๕๘ ล้านไร่ พื้นที่ปลูกและฟื้นฟูป่าต้นน้ำเพิ่มขึ้น</p>

<p>ตัวชี้วัด ๑.๒ จำนวนชนิดพันธุ์และประชากรของสิ่งมีชีวิตที่อยู่ในภาวะถูกคุกคาม หรือใกล้สูญพันธุ์</p> <p>ตัวชี้วัด ๑.๓ แผนที่แนวเขตที่ดินของรัฐ (โครงการ One Map) ที่แล้วเสร็จมีการประกาศใช้ และจำนวนพื้นที่จัดที่ดินทำกินให้ชุมชน</p>
<p>เป้าหมายที่ ๒ สร้างความมั่นคงด้านน้ำ และบริหารจัดการทรัพยากรน้ำทั้งน้ำผิวดินและน้ำใต้ดินให้มีประสิทธิภาพ บริหารจัดการน้ำในระดับลุ่มน้ำให้มีความสมดุล ระหว่างความต้องการใช้น้ำทุกกิจกรรมกับปริมาณน้ำต้นทุน เพื่อแก้ไขปัญหาการขาดแคลนน้ำ และลดจำนวนประชาชนที่ประสบปัญหาจากการขาดแคลนน้ำ ควบคู่กับการเพิ่มประสิทธิภาพการใช้น้ำทั้งภาคการผลิตและการบริโภค ป้องกันและลดความเสียหายจากอุทกภัย และภัยแล้ง</p> <p>ตัวชี้วัด ๒.๑ มีระบบประปาหมู่บ้านครบทุกหมู่บ้าน</p> <p>ตัวชี้วัด ๒.๒ ลุ่มน้ำสำคัญของประเทศ ๒๕ ลุ่มน้ำ มีแผนบริหารจัดการทรัพยากรน้ำอย่างสมดุล ระหว่างความต้องการใช้น้ำกับปริมาณน้ำต้นทุน และมีการแปลงไปสู่การปฏิบัติที่เป็นรูปธรรม</p> <p>ตัวชี้วัด ๒.๓ ประสิทธิภาพการใช้น้ำในพื้นที่ชลประทานเพิ่มขึ้น</p> <p>ตัวชี้วัด ๒.๔ ประสิทธิภาพการใช้น้ำทั้งภาคการผลิตและการบริโภคเพิ่มขึ้น</p> <p>ตัวชี้วัด ๒.๕ พื้นที่และมูลค่าความเสียหายจากอุทกภัยและภัยแล้งมีแนวโน้มลดลง</p> <p>ตัวชี้วัด ๒.๖ พื้นที่ชลประทานเพิ่มขึ้นปีละ ๓๕๐,๐๐๐ ไร่</p>
<p>ยุทธศาสตร์ที่ ๔ การเติบโตที่เป็นมิตรกับสิ่งแวดล้อมเพื่อการพัฒนาที่ยั่งยืน (ต่อ)</p>
<p>เป้าหมายที่ ๓ สร้างคุณภาพสิ่งแวดล้อมที่ดี ลดมลพิษ และลดผลกระทบต่อสุขภาพของประชาชนและระบบนิเวศ โดยให้ความสำคัญเป็นลำดับแรกกับการจัดการขยะมูลฝอยและของเสียอันตราย ฟื้นฟูคุณภาพแหล่งน้ำสำคัญของประเทศ และแก้ไขปัญหาวิกฤติหมอกควัน</p> <p>ตัวชี้วัด ๓.๑ สัดส่วนของขยะมูลฝอยชุมชนได้รับการจัดการอย่างถูกต้องและนำไปใช้ประโยชน์ไม่น้อยกว่าร้อยละ ๓๕</p> <p>สัดส่วนของเสียอันตรายชุมชนที่ได้รับการกำจัดอย่างถูกต้องไม่น้อยกว่าร้อยละ ๓๐ และกากอุตสาหกรรมอันตรายทั้งหมดเข้าสู่ระบบการจัดการที่ถูกต้อง</p> <p>ตัวชี้วัด ๓.๒ คุณภาพน้ำของแม่น้ำสายหลักที่อยู่ในเกณฑ์ดีเพิ่มขึ้น</p> <p>ตัวชี้วัด ๓.๓ คุณภาพอากาศในพื้นที่วิกฤติหมอกควันได้รับการแก้ไขและมีค่าอยู่ในเกณฑ์มาตรฐาน</p>
<p>เป้าหมายที่ ๔ เพิ่มประสิทธิภาพการลดก๊าซเรือนกระจกและขีดความสามารถในการปรับตัวต่อการเปลี่ยนแปลงสภาพภูมิอากาศ มีกลไกจัดการเพื่อลดผลกระทบจากการเปลี่ยนแปลงสภาพภูมิอากาศในด้านต่างๆ หรือในพื้นที่หรือสาขาที่มีความเสี่ยงจะได้รับผลกระทบสูง</p> <p>ตัวชี้วัด ๔.๑ ปริมาณการปล่อยก๊าซเรือนกระจกในภาคพลังงานและคมนาคมขนส่งลดลงไม่น้อยกว่าร้อยละ ๗ ของการปล่อยในกรณีปกติ ภายในปี ๒๕๖๓</p> <p>ตัวชี้วัด ๔.๒ ต้นทุนการลดการปล่อยก๊าซเรือนกระจกต่อหน่วย (บาทต่อตันคาร์บอนไดออกไซด์เทียบเท่า) มีแนวโน้มลดลง</p> <p>ตัวชี้วัด ๔.๓ แผนปฏิบัติการการปรับตัวเพื่อรองรับการเปลี่ยนแปลงสภาพภูมิอากาศในรายสาขาที่จำเป็น เช่น การจัดการน้ำ เกษตร สาธารณสุข และป่าไม้</p> <p>ตัวชี้วัด ๔.๔ การจัดตั้งกลไกภายในประเทศเพื่อสนับสนุนด้านการเงิน เทคโนโลยีและการเสริมสร้างศักยภาพ</p>

<p>เป้าหมายที่ ๕ เพิ่มประสิทธิภาพการบริหารจัดการเพื่อลดความเสี่ยงจากภัยพิบัติ ความสูญเสียในชีวิต และทรัพย์สินที่เกิดจากสาธารณภัยลดลง</p> <p>ตัวชี้วัด ๕.๑ ระบบพยากรณ์และเตือนภัยล่วงหน้าสำหรับภาคเกษตรและการจัดการภัยพิบัติทางธรรมชาติในพื้นที่เสี่ยงภัย</p> <p>ตัวชี้วัด ๕.๒ สัดส่วนของพื้นที่เสี่ยงภัยที่ได้รับการจัดตั้งเครือข่ายเฝ้าระวังภัยธรรมชาติ</p> <p>ตัวชี้วัด ๕.๓ จำนวนผู้เสียชีวิตและมูลค่าความเสียหายจากภัยธรรมชาติ ค่าใช้จ่ายในการชดเชยผู้ได้รับผลกระทบจากภัยพิบัติในพื้นที่เสี่ยงภัยซ้ำซากลดลง</p>
<p>ยุทธศาสตร์ที่ ๕ การเสริมสร้างความมั่นคงแห่งชาติเพื่อการพัฒนาประเทศสู่ความมั่งคั่งและยั่งยืน</p>
<p>เป้าหมายที่ ๑ ปกป้องและเชิดชูสถาบันพระมหากษัตริย์ให้เป็นสถาบันหลักของประเทศ</p> <p>ตัวชี้วัด ๑.๑ จำนวนกิจกรรมเทิดพระเกียรติและเชิดชูสถาบันพระมหากษัตริย์เพิ่มขึ้น</p> <p>ตัวชี้วัด ๑.๒ จำนวนกิจกรรมที่มีความเกี่ยวข้องกับโครงการพระราชดำริเพิ่มขึ้น</p>
<p>เป้าหมายที่ ๒ สังคมมีความสมานฉันท์ผู้เห็นต่างทางความคิดของคนในชาติสามารถอยู่ร่วมกันได้อย่างสันติ ประชาชนมีส่วนร่วมป้องกันแก้ไขปัญหาความมั่นคง</p> <p>ตัวชี้วัด ๒.๑ ดัชนีความไม่มีเสถียรภาพทางการเมืองลดลง (ดัชนีสันติภาพโลกของ The Institute for Economics and Peace:IEP)</p> <p>ตัวชี้วัด ๒.๒ จำนวนผู้เสียชีวิตจากความขัดแย้งภายในประเทศลดลง (ดัชนีสันติภาพโลก)</p> <p>ตัวชี้วัด ๒.๓ จำนวนกิจกรรมที่ประชาชนมีส่วนร่วมป้องกันแก้ไขปัญหาความมั่นคงเพิ่มขึ้น</p>
<p>เป้าหมายที่ ๓ ประชาชนในจังหวัดชายแดนภาคใต้มีความปลอดภัยในชีวิตและทรัพย์สิน มีโอกาสในการศึกษาและการประกอบอาชีพที่สร้างรายได้เพิ่มขึ้น</p> <p>ตัวชี้วัด ๓.๑ มูลค่าความเสียหายและจำนวนการก่อเหตุร้ายที่มีมูลเหตุจากความไม่สงบลดลง</p> <p>ตัวชี้วัด ๓.๒ รายได้ครัวเรือนเฉลี่ยต่อคนและจำนวนปีการศึกษาเฉลี่ยในพื้นที่ ๓ จังหวัดชายแดนภาคใต้เพิ่มขึ้น</p> <p>ตัวชี้วัด ๓.๓ จำนวนกิจกรรมสาธารณประโยชน์ที่ประชาชนทุกศาสนาร่วมดำเนินการเพิ่มขึ้น</p>
<p>เป้าหมายที่ ๔ ประเทศไทยมีความสัมพันธ์และความร่วมมือด้านความมั่นคงในกลุ่มประเทศสมาชิกอาเซียน มิตรประเทศ และนานาชาติในการป้องกันภัยคุกคามในรูปแบบต่างๆ ควบคู่ไปกับการรักษาผลประโยชน์ของชาติ</p> <p>ตัวชี้วัด ๔.๑ ดัชนีความสัมพันธ์กับประเทศเพื่อนบ้านเพิ่มขึ้น (ดัชนีสันติภาพโลก)</p> <p>ตัวชี้วัด ๔.๒ จำนวนคดีที่เกี่ยวข้องกับภัยคุกคามข้ามชาติลดลง</p> <p>ตัวชี้วัด ๔.๓ จำนวนเหตุการณ์การกระทำผิดกฎหมายทางทะเลลดลง</p> <p>ตัวชี้วัด ๔.๔ จำนวนคดีที่เกี่ยวข้องกับยาเสพติดลดลง</p>
<p>เป้าหมายที่ ๕ ประเทศไทยมีความพร้อมต่อการรับมือภัยคุกคาม ทั้งภัยคุกคามทางทหารและภัยคุกคามอื่นๆ</p> <p>ตัวชี้วัด ๕.๑ ระยะเวลาในการระดมสรรพกำลังเมื่อเกิดภัยคุกคาม</p> <p>ตัวชี้วัด ๕.๓ อันดับความเสี่ยงจากการโจมตีด้านไซเบอร์/ต่ำกว่าอันดับที่ ๑๐ ของโลก (ดัชนีความปลอดภัยไซเบอร์ของโลก ของ International Telecommunication Union : ITU)</p>

<p>เป้าหมายที่ ๖ แผนงานด้านความมั่นคงมีการบูรณาการสอดคล้องกับนโยบายการพัฒนาเศรษฐกิจ สังคม ทรัพยากรธรรมชาติและสิ่งแวดล้อม</p> <p>ตัวชี้วัด ๖.๑ จำนวนแผนงานด้านความมั่นคงที่สอดคล้องกับนโยบายการพัฒนาเศรษฐกิจ สังคม ทรัพยากรธรรมชาติและสิ่งแวดล้อมเพิ่มขึ้น</p>
<p>ยุทธศาสตร์ที่ ๖ การบริหารจัดการในภาครัฐ การป้องกันการทุจริตประพฤติมิชอบ และธรรมาภิบาลในสังคมไทย</p> <p>เป้าหมายที่ ๑ ลดสัดส่วนค่าใช้จ่ายด้านบุคลากร และเพิ่มประสิทธิภาพการบริหารจัดการและการให้บริการของภาครัฐและประสิทธิภาพการประกอบธุรกิจของประเทศ</p> <p>ตัวชี้วัด ๑.๑ อันดับประสิทธิภาพภาครัฐ จัดทำโดยสถาบันการจัดการนานาชาติ อยู่ในอันดับสองของอาเซียน เมื่อสิ้นสุดแผนพัฒนาฯ ฉบับที่ ๑๒</p> <p>ตัวชี้วัด ๑.๒ อันดับความยากง่ายในการดำเนินธุรกิจ จัดทำโดยธนาคารโลก อยู่ในอันดับสองของอาเซียน เมื่อสิ้นสุดแผนพัฒนาฯ ฉบับที่ ๑๒</p> <p>ตัวชี้วัด ๑.๓ สัดส่วนค่าใช้จ่ายด้านบุคลากรของภาครัฐต่องบประมาณรายจ่ายประจำปีลดลง</p>
<p>เป้าหมายที่ ๒ เพิ่มประสิทธิภาพการบริหารจัดการที่ดีขององค์กรปกครองส่วนท้องถิ่น</p> <p>ตัวชี้วัด ๒.๑ สัดส่วนองค์กรปกครองส่วนท้องถิ่น ในแต่ละประเภทที่ได้รับรางวัลการบริหารจัดการที่ดีต่อองค์กรปกครองส่วนท้องถิ่นทั้งหมดเพิ่มขึ้น</p> <p>ตัวชี้วัด ๒.๒ ข้อร้องเรียนและคดีเกี่ยวกับการดำเนินงานขององค์กรปกครองส่วนท้องถิ่นลดลง</p>
<p>เป้าหมายที่ ๓ เพิ่มคะแนนดัชนีการรับรู้การทุจริตให้สูงขึ้น</p> <p>ตัวชี้วัด ระดับคะแนนของดัชนีการรับรู้การทุจริตสูงกว่าร้อยละ ๕๐ เมื่อสิ้นสุดแผนพัฒนาฯ ฉบับที่ ๑๒</p>
<p>เป้าหมายที่ ๔ ลดจำนวนการดำเนินคดีกับผู้มิได้กระทำความผิด</p> <p>ตัวชี้วัด จำนวนคดีที่รัฐดำเนินคดีกับผู้มิได้กระทำความผิดซึ่งต้องชดเชยความเสียหายลดลง</p>
<p>ยุทธศาสตร์ที่ ๗ การพัฒนาโครงสร้างพื้นฐานและระบบโลจิสติกส์</p> <p>เป้าหมายที่ ๑ การพัฒนาโครงสร้างพื้นฐานและระบบโลจิสติกส์ในภาพรวม มีเป้าหมายเพื่อลดความเข้มการใช้พลังงาน (Energy Intensity: EI) และลดต้นทุนโลจิสติกส์ของประเทศ</p> <p>ตัวชี้วัด ๑.๑ สัดส่วนการใช้พลังงานขั้นสุดท้ายต่อผลิตภัณฑ์มวลรวมภายในประเทศลดลงจาก ๘.๒๒ เป็น ๗.๗๐ พันตันเทียบเท่าน้ำมันดิบ/พันล้านบาท ในปี ๒๕๖๕</p> <p>ตัวชี้วัด ๑.๒ สัดส่วนต้นทุนโลจิสติกส์ลดลงจากร้อยละ ๑๔ เป็นร้อยละ ๑๒ ของผลิตภัณฑ์มวลรวมในประเทศ โดยในส่วนของต้นทุนค่าขนส่งสินค้าต่ำกว่าร้อยละ ๗ ของผลิตภัณฑ์มวลรวมในประเทศ ในปี ๒๕๖๔</p>
<p>เป้าหมายที่ ๒ การพัฒนาโครงสร้างพื้นฐานด้านระบบขนส่ง เพื่อเพิ่มปริมาณการขนส่งสินค้าทางรางและทางน้ำ และเพิ่มปริมาณการเดินทางด้วยระบบขนส่งสาธารณะในเขตเมือง รวมทั้งขยายขีดความสามารถในการรองรับปริมาณผู้โดยสารของท่าอากาศยานในกรุงเทพมหานครและท่าอากาศยานในภูมิภาคให้เพียงพอกับความต้องการ</p>

<p>ตัวชี้วัด ๒.๑ สัดส่วนปริมาณการขนส่งสินค้าทางรางต่อปริมาณการขนส่งสินค้าทั้งหมดภายในประเทศ เพิ่มขึ้นจากร้อยละ ๑.๔ เป็นร้อยละ ๔ และสัดส่วนปริมาณการขนส่งสินค้าทางน้ำต่อปริมาณการขนส่งสินค้าทั้งหมดภายในประเทศ เพิ่มขึ้นจากร้อยละ ๑๒ เป็นร้อยละ ๑๕ ในปี ๒๕๖๔</p> <p>ตัวชี้วัด ๒.๒ สัดส่วนของผู้ใช้ระบบรถไฟฟ้าต่อปริมาณการเดินทางในเขตกรุงเทพมหานครและปริมณฑล จากร้อยละ ๖ เป็นร้อยละ ๑๕ ในปี ๒๕๖๔</p>
<p>ตัวชี้วัด ๒.๓ ความสามารถในการรองรับปริมาณผู้โดยสารโดยรวมของท่าอากาศยานในกรุงเทพมหานครและท่าอากาศยานในภูมิภาคมีเพิ่มขึ้นเป็น ๑๐๐ และ ๔๒ ล้านคนต่อปี ตามลำดับ ในปี ๒๕๖๔</p>
<p>เป้าหมายที่ ๓ การพัฒนาระบบโลจิสติกส์ เพื่อให้ประเทศไทยมีความสามารถในการแข่งขันด้านโลจิสติกส์ และการอำนวยความสะดวกทางการค้ามีประสิทธิภาพเพิ่มขึ้น ระบบ National Single Window (NSW) สามารถเชื่อมโยงและแลกเปลี่ยนข้อมูลข้อมูลกระบวนการนำเข้าส่งออกและโลจิสติกส์ด้วยระบบอิเล็กทรอนิกส์แบบไร้กระดาษได้อย่างสมบูรณ์ บุคลากรด้านโลจิสติกส์ได้รับการพัฒนาให้มีผลิตภาพสูงขึ้น รวมทั้งการขนส่งสินค้าผ่านเข้า - ออก ณ ด่านการค้าชายแดนสำคัญที่เชื่อมต่อกับโครงข่ายทางหลักมีประสิทธิภาพมากขึ้น</p> <p>ตัวชี้วัด ๓.๑ อันดับดัชนีความสามารถในการแข่งขันด้านโลจิสติกส์ และประสิทธิภาพการอำนวยความสะดวกทางการค้าดีขึ้น</p> <p>ตัวชี้วัด ๓.๒ จำนวนธุรกรรมการให้บริการการนำเข้าและส่งออกด้วยระบบอิเล็กทรอนิกส์เป็นร้อยละ ๑๐๐ ในปี ๒๕๖๔</p> <p>ตัวชี้วัด ๓.๓ ปริมาณสินค้าที่ผ่านเข้า-ออก ณ ด่านการค้าชายแดนที่สำคัญเพิ่มขึ้นเฉลี่ยไม่น้อยกว่าร้อยละ ๕ ต่อปี</p>
<p>เป้าหมายที่ ๔ การพัฒนาด้านพลังงาน เพื่อเพิ่มสัดส่วนการใช้พลังงานทดแทนต่อปริมาณการใช้พลังงานขั้นสุดท้าย และลดการพึ่งพาก๊าซธรรมชาติในการผลิตไฟฟ้า</p> <p>ตัวชี้วัด ๔.๑ สัดส่วนการใช้พลังงานทดแทนต่อปริมาณการใช้พลังงานขั้นสุดท้ายเพิ่มขึ้นจากร้อยละ ๑๒.๙๔ เป็นร้อยละ ๑๗.๓๔ ในปี ๒๕๖๔</p> <p>ตัวชี้วัด ๔.๒ สัดส่วนการใช้ก๊าซธรรมชาติในการผลิตไฟฟ้าลดลงจากร้อยละ ๖๕ เป็นร้อยละ ๔๗ ในปี ๒๕๖๔</p>
<p>เป้าหมายที่ ๕ การพัฒนาเศรษฐกิจดิจิทัล เพื่อขยายโครงข่ายอินเทอร์เน็ตความเร็วสูงให้ครอบคลุมทั่วประเทศ และสร้างผู้ประกอบการธุรกิจดิจิทัลรายใหม่เพิ่มขึ้น รวมทั้งพัฒนาระบบความมั่นคงปลอดภัยทางไซเบอร์ให้มีประสิทธิภาพและสอดคล้องตามมาตรฐานสากลเพื่อรับมือภัยคุกคามทางออนไลน์</p> <p>ตัวชี้วัด ๕.๑ อันดับความพร้อมใช้ของเทคโนโลยีสารสนเทศและการสื่อสาร (Network Readiness Index: NRI) ดีขึ้น</p> <p>ตัวชี้วัด ๕.๒ จำนวนหมู่บ้านที่มีอินเทอร์เน็ตความเร็วสูงเข้าถึง เพิ่มขึ้นจากร้อยละ ๓๐ เป็นมากกว่าร้อยละ ๘๕ ในปี ๒๕๖๔</p> <p>ตัวชี้วัด ๕.๓ จำนวนผู้ประกอบการธุรกิจดิจิทัลเพิ่มขึ้นไม่น้อยกว่า ๑,๐๐๐ ราย ในปี ๒๕๖๔</p> <p>ตัวชี้วัด ๕.๔ จำนวนหน่วยงานภาครัฐมีระบบความมั่นคงปลอดภัยทางไซเบอร์ เพิ่มขึ้นจากร้อยละ ๔๗ เป็นมากกว่าร้อยละ ๘๐ ในปี ๒๕๖๔</p>

<p>ยุทธศาสตร์ที่ ๘ การพัฒนาวิทยาศาสตร์ เทคโนโลยี วิจัย และนวัตกรรม</p> <p>เป้าหมายที่ ๑ เพิ่มความเข้มแข็งด้านวิทยาศาสตร์และเทคโนโลยีของประเทศ</p> <p>ตัวชี้วัด ๑.๑ สัดส่วนค่าใช้จ่ายการลงทุนเพื่อการวิจัยและพัฒนาเพิ่มสู่อ้อยละ ๑.๕ ของผลิตภัณฑ์มวลรวมในประเทศ</p> <p>ตัวชี้วัด ๑.๒ สัดส่วนการลงทุนวิจัยและพัฒนาของภาคเอกชนต่อภาครัฐ เพิ่มเป็น ๗๐:๓๐</p> <p>ตัวชี้วัด ๑.๓ สัดส่วนการลงทุนวิจัยและพัฒนาในอุตสาหกรรมยุทธศาสตร์และเป้าหมายของประเทศ: งานวิจัยพื้นฐานเพื่อสร้าง/สะสมองค์ความรู้:ระบบโครงสร้างพื้นฐาน บุคลากร และระบบมาตรฐาน เพิ่มเป็น ๕๕:๒๕:๒๐</p> <p>ตัวชี้วัด ๑.๔ จำนวนบุคลากรด้านการวิจัยและพัฒนาเพิ่มเป็น ๒๕ คนต่อประชากร ๑๐,๐๐๐ คน</p>
<p>เป้าหมายที่ ๒ เพิ่มความสามารถในการประยุกต์ใช้วิทยาศาสตร์ เทคโนโลยี และนวัตกรรมเพื่อยกระดับความสามารถการแข่งขันของภาคการผลิตและบริการ และคุณภาพชีวิตของประชาชน</p> <p>ตัวชี้วัด ๒.๑ อันดับความสามารถการแข่งขันโครงสร้างพื้นฐานด้านวิทยาศาสตร์ และด้านเทคโนโลยี จัดโดย IMD อยู่ในระดับ ๑ ใน ๓๐</p> <p>ตัวชี้วัด ๒.๒ ผลงานวิจัยและเทคโนโลยีพร้อมใช้ที่นำไปใช้ในการสร้างมูลค่าเชิงพาณิชย์ให้กับภาคการผลิตและบริการ และภาคธุรกิจ มีจำนวนไม่น้อยกว่าร้อยละ ๓๐ ของผลงานทั้งหมด</p>
<p>ตัวชี้วัด ๒.๓ มูลค่าการลดหย่อนภาษีเงินได้นิติบุคคลสำหรับค่าใช้จ่ายวิจัยและพัฒนา มีจำนวนเพิ่มขึ้นไม่น้อยกว่าร้อยละ ๒๐ ต่อปี</p> <p>ตัวชี้วัด ๒.๔ นวัตกรรมทางสังคมและนวัตกรรมสำหรับผู้สูงอายุและผู้พิการที่ผลิตได้เองภายในประเทศ มีจำนวนเพิ่มขึ้นไม่น้อยกว่า ๑ เท่าตัว</p>

<p>ยุทธศาสตร์ที่ ๙ การพัฒนาภาค เมือง และพื้นที่เศรษฐกิจ</p> <p>เป้าหมายที่ ๑ ลดช่องว่างรายได้ระหว่างภาคและมีการกระจายรายได้ที่เป็นธรรมมากขึ้น</p> <p>ตัวชี้วัด ๑.๑ ผลิตภัณฑ์ภาคต่อหัวระหว่างภาคลดลง</p> <p>ตัวชี้วัด ๑.๒ สัมประสิทธิ์การกระจายรายได้ระดับภาคลดลง</p>
<p>เป้าหมายที่ ๒ เพิ่มจำนวนเมือง ศูนย์กลางของจังหวัดเป็นเมืองน่าอยู่สำหรับคนทุกกลุ่มในสังคม</p> <p>ตัวชี้วัด เมืองศูนย์กลางของจังหวัดที่ได้รับการพัฒนาเป็นเมืองน่าอยู่เพิ่มขึ้น</p>
<p>เป้าหมายที่ ๓ พื้นฐานเศรษฐกิจหลักมีระบบการผลิตที่มีประสิทธิภาพสูงและเป็นมิตรต่อสิ่งแวดล้อม</p> <p>ตัวชี้วัด ๓.๑ ค่าเฉลี่ยสารอินทรีย์ระเหยง่ายในพื้นที่อุตสาหกรรมหลักกับบริเวณมาบตาพุดไม่เกินเกณฑ์มาตรฐาน</p> <p>ตัวชี้วัด ๓.๒ ข้อร้องเรียนของประชาชนเกี่ยวกับผลกระทบจากการประกอบการในพื้นที่ลดลง</p>
<p>เป้าหมายที่ ๔ เพิ่มมูลค่าการลงทุนในพื้นที่เศรษฐกิจใหม่บริเวณชายแดน</p> <p>ตัวชี้วัด ๔.๑ มูลค่าการลงทุนในพื้นที่เศรษฐกิจพิเศษชายแดนเพิ่มขึ้นร้อยละ ๒๐</p> <p>ตัวชี้วัด ๔.๒ สถานประกอบการที่จดทะเบียนในพื้นที่เศรษฐกิจใหม่เพิ่มขึ้น</p>

<p>ยุทธศาสตร์ที่ ๑๐ ความร่วมมือระหว่างประเทศเพื่อการพัฒนา</p> <p>เป้าหมายที่ ๑ เครือข่ายการเชื่อมโยงตามแนวระเบียงเศรษฐกิจที่ครอบคลุมและมีการใช้ประโยชน์ได้เต็มศักยภาพ</p> <p>ตัวชี้วัด ๑.๑ ความสำเร็จของไทยในการผลักดันให้เกิดโครงข่ายความเชื่อมโยงทางด้านโลจิสติกส์ที่ครอบคลุมทางบก ทางราง ทางน้ำ ทางอากาศ ภายในภูมิภาค เพื่ออำนวยความสะดวก ลดระยะเวลาและต้นทุนในการขนส่ง</p>
<p>เป้าหมายที่ ๑ เครือข่ายการเชื่อมโยงตามแนวระเบียงเศรษฐกิจที่ครอบคลุมและมีการใช้ประโยชน์ได้เต็มศักยภาพ</p> <p>ตัวชี้วัด ๑.๑ ความสำเร็จของไทยในการผลักดันให้เกิดโครงข่ายความเชื่อมโยงทางด้านโลจิสติกส์ที่ครอบคลุมทางบก ทางราง ทางน้ำ ทางอากาศ ภายในภูมิภาค เพื่ออำนวยความสะดวก ลดระยะเวลาและต้นทุนในการขนส่ง</p> <p>ตัวชี้วัด ๑.๒ ความสำเร็จของการดำเนินงานภายใต้ความตกลงว่าด้วยการขนส่งข้ามพรมแดนในอนุภูมิภาคกลุ่มแม่น้ำโขง (Cross Border Transport Agreement: CBTA) ณ ด้านชายแดนระหว่างไทยกับประเทศเพื่อนบ้าน</p>
<p>เป้าหมายที่ ๒ ระบบห่วงโซ่มูลค่าในอนุภูมิภาคและภูมิภาคอาเซียนเพิ่มขึ้น</p> <p>ตัวชี้วัด ๒.๑ ดัชนีย่อยความสามารถในการบริหารจัดการ ณ พรมแดนของประเทศไทย ในดัชนีการอำนวยความสะดวกทางการค้า (Enabling Trade Index)</p> <p>ตัวชี้วัด ๒.๒ มูลค่าสินค้าชั้นกลางที่ผ่านด่านชายแดนระหว่างประเทศ</p> <p>ตัวชี้วัด ๒.๓ มูลค่าการค้าการลงทุนระหว่างไทยกับประเทศในภูมิภาค</p> <p>ตัวชี้วัด ๒.๔ มูลค่าการบริการของผู้ประกอบการไทยในประเทศในภูมิภาค</p>
<p>เป้าหมายที่ ๓ ประเทศไทยเป็นฐานเศรษฐกิจ การค้าและการลงทุนที่สำคัญในภูมิภาคอนุภูมิภาคอาเซียนและเอเชีย รวมทั้งมีการพัฒนาส่วนขยายจากแนวระเบียงเศรษฐกิจในอนุภูมิภาคให้ครอบคลุมภูมิภาคอาเซียน เอเชียตะวันออก และเอเชียใต้</p> <p>ตัวชี้วัด ๓.๑ ปริมาณการขนส่งสินค้าและบริการเพิ่มขึ้น</p> <p>ตัวชี้วัด ๓.๒ มูลค่าการค้าชายแดนระหว่างไทยกับประเทศในภูมิภาค</p> <p>ตัวชี้วัด ๓.๓ มูลค่าการลงทุนของผู้ประกอบการไทยในประเทศในภูมิภาค</p> <p>ตัวชี้วัด ๓.๔ กฎหมายและระเบียบต่างๆ ได้รับการปรับปรุงให้เอื้อต่อการเป็นศูนย์กลางการผลิต การลงทุนและบริการ</p>
<p>เป้าหมายที่ ๔ ประเทศไทยเป็นหุ้นส่วนการพัฒนาที่สำคัญทั้งในระดับ</p> <p>ตัวชี้วัด ๔.๑ มูลค่าการให้ความช่วยเหลือของไทยในอนุภูมิภาคและภูมิภาค</p> <p>ตัวชี้วัด ๔.๒ ความสำเร็จของโครงการพัฒนาร่วมกันระหว่างไทยกับประเทศในภูมิภาค</p> <p>ตัวชี้วัด ๔.๓ ความก้าวหน้าในการดำเนินการให้เป็นไปตามเป้าหมายการพัฒนาที่ยั่งยืน</p>

ที่มา : สำนักงานคณะกรรมการพัฒนาการเศรษฐกิจและสังคมแห่งชาติ

๑.๓ แผนพัฒนาภาค/แผนพัฒนากลุ่มจังหวัด/แผนพัฒนาจังหวัด

๑. แผนพัฒนาภาคใต้

ภาคใต้มีแหล่งท่องเที่ยวทางทะเลที่มีชื่อเสียงระดับโลก และแหล่งท่องเที่ยวที่มีศักยภาพสามารถ สร้างรายได้ให้กับภาคทั้งพื้นที่ตอนในและชายฝั่งทะเลทั้งสองด้าน รวมทั้งมีระบบนิเวศชายฝั่งที่เป็น แหล่งเพาะพันธุ์สัตว์น้ำตามธรรมชาติและเหมาะกับการเพาะเลี้ยงสัตว์น้ำชายฝั่ง ในขณะที่การผลิตภาคเกษตร ได้แก่ ยางพาราและปาล์มน้ำมันซึ่งเป็นแหล่งผลิตและแปรรูปที่สำคัญของประเทศ ยังเป็นแบบดั้งเดิม นอกจากนี้ ภาคใต้มีความได้เปรียบด้านสภาพที่ตั้งทางภูมิศาสตร์ที่อยู่ใกล้เส้นทางการค้าโลก สามารถเชื่อมโยง การพัฒนา กับพื้นที่ภาคอื่นๆ ของประเทศ รวมทั้งภูมิภาคเอเชียใต้และเอเชียตะวันออกเฉียงใต้ ดังนั้น การพัฒนาภาคใต้ควร พัฒนาการท่องเที่ยวให้เป็นมาตรฐานสากลเพื่อรักษาความมีชื่อเสียง ของแหล่งท่องเที่ยวระดับโลก พร้อมกับ พัฒนาแหล่งท่องเที่ยวที่มีศักยภาพให้เป็นที่รู้จักในระดับนานาชาติใช้เทคโนโลยีและนวัตกรรมในการผลิตและ แปรรูปภาคเกษตรควบคู่กับการอนุรักษ์ทรัพยากรธรรมชาติและสิ่งแวดล้อม รวมทั้งพัฒนาการเชื่อมโยงการค้า การลงทุน กับภูมิภาคต่างๆ ของโลก

เป้าหมายเชิงยุทธศาสตร์ “ภาคใต้เป็นเมืองท่องเที่ยวพักผ่อนตากอากาศระดับโลก เป็นศูนย์กลางผลิตภัณธ์ยางพาราและปาล์มน้ำมันของประเทศ และเมืองเศรษฐกิจเชื่อมโยงการค้าการลงทุนกับภูมิภาคอื่น ของโลก”

วัตถุประสงค์

๑. เพื่อพัฒนาการท่องเที่ยวของภาคใต้ให้เป็นแหล่งท่องเที่ยวคุณภาพชั้นนำของโลก
๒. เพื่อพัฒนาอุตสาหกรรมการแปรรูปยางพารา และปาล์มน้ำมันแห่งใหม่ของภาคและเป็นมิตรกับสิ่งแวดล้อม
๓. เพื่อพัฒนาสินค้าเกษตรและอุตสาหกรรมเกษตรตลอดห่วงโซ่คุณค่าและเป็นมิตรกับสิ่งแวดล้อม
๔. เพื่อพัฒนาโครงสร้างพื้นฐานสนับสนุนการท่องเที่ยว การพัฒนาเขตอุตสาหกรรม และการเชื่อมโยงการค้าโลก
๕. เพื่อพัฒนาพื้นที่เศรษฐกิจใหม่ที่ก่อให้เกิดการกระจายกิจกรรมทางเศรษฐกิจและสร้างโอกาสในการสร้างรายได้ให้แก่ชุมชน

เป้าหมาย

๑. อัตราการเจริญเติบโตทางเศรษฐกิจของภาคใต้ขยายตัวเพิ่มขึ้น
๒. สัมประสิทธิ์ความไม่เสมอภาค (Gini Coefficient) ในการกระจายรายได้ภาคใต้ลดลง

ยุทธศาสตร์การพัฒนา

ยุทธศาสตร์ที่ ๑ พัฒนาการท่องเที่ยวของภาคใต้ให้เป็นแหล่งท่องเที่ยวคุณภาพชั้นนำของโลก
แนวทางการพัฒนา

๑. ยกกระดับมาตรฐานบริการ และส่งเสริมธุรกิจต่อเนื่องในแหล่งท่องเที่ยวที่มีชื่อเสียงของภาค เช่น ภูเก็ต สมุย พะงัน และหลีเป๊ะ เป็นต้น โดยคำนึงถึงความสามารถในการรองรับของพื้นที่

(Carrying Capacity) อย่างยั่งยืน ด้วยการพัฒนาระบบบริการพื้นฐานและสิ่งอำนวยความสะดวกที่เพียงพอ โดยคำนึงถึงมาตรฐานความสะอาดและปลอดภัยของสถานที่ท่องเที่ยว ยกย่องมาตรฐานบริการการท่องเที่ยว ระบบ การป้องกันและรักษาความปลอดภัยนักท่องเที่ยว ควบคู่กับการส่งเสริมธุรกิจบริการต่อเนื่องกับการท่องเที่ยว อาทิ ธุรกิจโรงแรม ร้านอาหาร การผลิตและจำหน่ายสินค้าที่ระลึก และธุรกิจบริการด้านการแพทย์ เช่น ศูนย์บริการการแพทย์ฉุกเฉิน การแพทย์เฉพาะทาง เป็นต้น รวมทั้งประชาสัมพันธ์การท่องเที่ยวและ ส่งเสริมการตลาดสำหรับนักท่องเที่ยวต่างชาติระดับบน (High End)

๒. พัฒนาและสนับสนุนรูปแบบการท่องเที่ยวเรือสำราญ และการท่องเที่ยวเชิงอาหาร เพื่อการท่องเที่ยวของภาคไปสู่แหล่งท่องเที่ยวชั้นนำระดับโลก โดยการปรับปรุงพิธีตรวจคนเข้าเมืองของผู้โดยสารเรือสำราญ การกำหนดมาตรฐานการรักษาความปลอดภัยและเตรียมความพร้อมรองรับเหตุ ฉุกเฉิน และการพัฒนาบุคลากรรองรับธุรกิจเรือสำราญ สนับสนุนธุรกิจที่เกี่ยวข้องกับการท่องเที่ยวเรือสำราญ และการท่องเที่ยวเชิงอาหาร การเชื่อมโยงกับแหล่งท่องเที่ยวอื่นที่มีศักยภาพ อาทิ การท่องเที่ยวเชิงวัฒนธรรม ท้องถิ่น เป็นต้น รวมทั้งประชาสัมพันธ์และการตลาดการท่องเที่ยว วัฒนธรรมและอาหาร อาทิ Food Route และการประชุมสัมมนาด้านอาหาร เป็นต้น

๓. พัฒนาเมืองท่องเที่ยวหลัก (ภูเก็ต) ให้เป็นเมืองอัจฉริยะ (Smart City) และมีระบบขนส่งมวลชน (Monorail) เพื่ออำนวยความสะดวกในการให้บริการนักท่องเที่ยว โดยเร่งรัดพัฒนาระบบขนส่งมวลชน (Monorail) ในจังหวัดภูเก็ต การรักษาสภาพแวดล้อมและการใช้พลังงานทดแทน การพัฒนาระบบข้อมูลการแจ้งเตือนแบบ real time อาทิ การจราจร ปริมาณน้ำ การเตือนภัยภัยพิบัติ และการบูรณาการเชื่อมโยง CCTV การพัฒนาและเพิ่มประสิทธิภาพระบบการกำจัดขยะและน้ำเสีย

๔. พัฒนาแหล่งท่องเที่ยวบนบกบริเวณตอนในของภาคเชื่อมโยงกับแหล่งท่องเที่ยวทางทะเล ที่มีชื่อเสียง อาทิ เขื่อนรัชชประภา จังหวัดสุราษฎร์ธานี และอุทยานแห่งชาติเขาหลวงจังหวัด นครศรีธรรมราช และแหล่งท่องเที่ยวชายหาดให้เป็นแหล่งท่องเที่ยวแห่งใหม่และมีการเชื่อมโยงโครงข่ายท่องเที่ยวกับแหล่งท่องเที่ยวทางทะเลที่มีชื่อเสียงทั้งด้านตะวันตกและตะวันออกของภาค และเขต The Royal Coast ของภาคกลาง โดยการพัฒนาและปรับปรุงระบบสาธารณูปโภคให้เพียงพอ พัฒนาและปรับปรุงเส้นทางเข้าสู่แหล่งท่องเที่ยวให้ มีมาตรฐานและเชื่อมโยงกับแหล่งท่องเที่ยวอื่นๆ ส่งเสริมการมีส่วนร่วมขององค์กรปกครองส่วนท้องถิ่นในการ ดูแลและป้องกันปัญหาสิ่งแวดล้อมในแหล่งท่องเที่ยว สร้าง route เชื่อมโยงการท่องเที่ยวจัดกิจกรรมส่งเสริม การท่องเที่ยว และการประชาสัมพันธ์ แหล่งท่องเที่ยวของภาค

๕. พัฒนารูปแบบการท่องเที่ยวให้มีความหลากหลายเพื่อสร้างมูลค่าเพิ่มให้กับ การท่องเที่ยว ที่สำคัญของภาค อาทิ ท่องเที่ยวเชิงสุขภาพและสปา (ระนอง กระบี่ สตูล สุราษฎร์ธานี และ พัทลุง) ท่องเที่ยว เชิงประวัติศาสตร์และวัฒนธรรม (วัดพระมหาธาตุวรมหาวิหาร จังหวัด นครศรีธรรมราชเมืองเก่า จังหวัดสงขลา และตะกั่วป่า จังหวัดพังงา) และการท่องเที่ยวเชิงอนุรักษ์ (ผลักดัน Satun Geo Park ให้เป็นอุทยานธรณีโลก Global Geo Park) การท่องเที่ยวผจญภัย (พัทลุง นครศรีธรรมราช และสุราษฎร์ธานี) และการท่องเที่ยวเชิง กีฬา โดยการพัฒนา ปรับปรุง บูรณะแหล่งท่องเที่ยวและระบบสาธารณูปโภคที่มีมาตรฐานเหมาะสมตามชนิด ของแหล่งท่องเที่ยว พัฒนาระบบ

ขนส่งสาธารณะที่มีความปลอดภัยเข้าสู่แหล่งท่องเที่ยว สร้างการมีส่วนร่วม ของชุมชนท้องถิ่นและองค์กรปกครองส่วนท้องถิ่นในการบริหารจัดการแหล่งท่องเที่ยว พัฒนาระบบป้องกัน และแก้ไขปัญหาสิ่งแวดล้อมในแหล่งท่องเที่ยว ประชาสัมพันธ์และการเข้าถึงข้อมูลด้านการท่องเที่ยวผ่านระบบ การสื่อสารสาธารณะทั้งในและนอกประเทศ

๖. ส่งเสริมการท่องเที่ยวชุมชนให้มีความเข้มแข็งและสอดคล้องกับศักยภาพของพื้นที่ โดยการพัฒนาแหล่งท่องเที่ยวชุมชนที่มีศักยภาพให้มีมาตรฐาน ส่งเสริมให้ชุมชนมีส่วนร่วมในการบริหารจัดการ การท่องเที่ยวของชุมชน ยกกระตักการให้บริการด้านการท่องเที่ยวที่มีมาตรฐานของชุมชน สร้างเครือข่าย การท่องเที่ยวชุมชนให้เชื่อมโยงกับผู้ประกอบการท่องเที่ยวรายใหญ่ ตลอดจนสนับสนุนการพัฒนาเพื่อยกระดับ คุณภาพสินค้า OTOP และสินค้าที่ระลึกเพื่อสนับสนุนการท่องเที่ยวชุมชน และเพื่อเป็นแหล่งสร้างงานและ กระจายรายได้สู่ท้องถิ่นและชุมชน รวมทั้งการประชาสัมพันธ์การท่องเที่ยวชุมชนผ่านช่องทางที่หลากหลาย โดยเฉพาะสื่อออนไลน์ (เว็บไซต์และแอปพลิเคชันต่างๆ)

ยุทธศาสตร์ที่ ๒ พัฒนาอุตสาหกรรมแปรรูปยางพาราและปาล์มน้ำมันแห่งใหม่ ของประเทศ

แนวทางการพัฒนา

๑. พัฒนาเขตอุตสาหกรรมแปรรูปยางพาราขนาดใหญ่-สะเดา ที่ครบวงจรและเป็นมิตรกับสิ่งแวดล้อม โดยเชื่อมโยงกับการพัฒนาเขตเศรษฐกิจพิเศษชายแดนและนิคมอุตสาหกรรมยาง (Rubber City โดยการส่งเสริมการลงทุนอุตสาหกรรมยางพารา การขยายผลงานวิจัยด้านเทคโนโลยีและนวัตกรรมสู่การผลิต ผลิตภัณฑ์ยางพาราปลายน้ำที่มีมูลค่าสูง เช่น การใช้ยางพาราเป็นวัตถุดิบสำหรับผลิตภัณฑ์ที่ใช้ในงานวิศวกรรม หรือใช้ในอุตสาหกรรม (แผ่นยางปูพื้น ยางรองหมอนรองรถไฟ และยางรองคอกสะพาน) และวัสดุทางการแพทย์ (วัสดุจัดฟัน และสายน้ำเกลือ) ตลอดจนส่งเสริมการผลิตเฟอร์นิเจอร์จากไม้ยางที่มีการออกแบบที่ทันสมัย เพื่อสร้างมูลค่าเพิ่มให้กับอุตสาหกรรมของภาคและเป็นฐานเศรษฐกิจที่สร้างรายได้อย่างยั่งยืน พัฒนาระบบ ตลาดยางพารา (ตลาดท้องถิ่น ตลาดกลางยางพารา และตลาดซื้อขายล่วงหน้า) ให้มีความเข้มแข็งและมีระบบ การบริหารจัดการได้อย่างมีประสิทธิภาพ เพื่อสามารถใช้เป็นตลาดอ้างอิงที่น่าเชื่อถือของผู้ซื้อ-ขายยางของ ประเทศและตลาดโลก

๒. พัฒนาเขตอุตสาหกรรมโอเลโอเคมีคอลแบบครบวงจรในจังหวัดกระบี่ สุราษฎร์ธานี และชุมพร เพื่อให้เป็นอุตสาหกรรมใหม่ของภาค และสร้างมูลค่าเพิ่มให้กับน้ำมันปาล์ม รวมทั้งส่งเสริมการผลิต และจัดจำหน่ายผลิตภัณฑ์จากอุตสาหกรรมโอเลโอเคมีคอลในตลาดต่างประเทศ และพัฒนาความร่วมมือใน การกำหนดมาตรฐานกลาง คุณภาพผลผลิตปาล์มน้ำมันของอาเซียน และกลไกความร่วมมือระหว่างประเทศ เพื่อนบ้าน (มาเลเซีย อินโดนีเซีย ไทย) ในฐานะผู้ผลิตน้ำมันปาล์มรายใหญ่ของโลกในการกำหนดมาตรฐาน ราคา น้ำมันปาล์มเพื่อเพิ่มอำนาจการต่อรองในตลาดโลกและสร้างเสถียรภาพด้านราคา

๓. พัฒนาและสนับสนุนการใช้เทคโนโลยีชีวภาพและนวัตกรรมในการผลิตภาคเกษตร เพื่อเพิ่มประสิทธิภาพการผลิต และพัฒนาคุณภาพผลผลิตให้กับยางพาราและปาล์มน้ำมัน รองรับการพัฒนาอุตสาหกรรมแปรรูปการเกษตรในอนาคต รวมทั้งการแปรรูปผลิตภัณฑ์ใหม่ๆ อาทิ เครื่องสำอาง ยาสมุนไพร เวชสำอาง ผลิตภัณฑ์อาหาร เป็นต้น รวมทั้งการประชาสัมพันธ์และทำการตลาดผลิตภัณฑ์ใหม่ เพื่อเพิ่ม ช่องทางในการจำหน่ายยางพาราได้มากขึ้น

ยุทธศาสตร์ที่ ๓ พัฒนาการผลิตสินค้าเกษตรหลักของภาคและสร้างความเข้มแข็งสถาบันเกษตรกร

แนวทางการพัฒนา

๑. ยกระดับการผลิตสินค้าเกษตรที่เป็นอัตลักษณ์ที่เหมาะสมกับศักยภาพพื้นที่ของภาค เช่น ข้าว (ข้าวสังข์หยด ข้าวหอมกระดังงา ข้าวเล็บนก) ไม้ผล (กล้วยหอมทอง มะพร้าวทุเรียน มังคุด ส้มโอ) และปศุสัตว์ (โคขุนศรีวิชัย) เพื่อให้เป็นสินค้ามูลค่าสูงและได้มาตรฐานส่งออก โดยการส่งเสริมและสนับสนุน การใช้เทคโนโลยีเข้ามาช่วยในการปรับปรุงการปลูกพืช การบำรุงรักษา การเก็บเกี่ยว และการแปรรูปเพื่อสร้าง มูลค่าเพิ่ม รวมทั้ง ส่งเสริมการทำเกษตรแปลงใหญ่ในพื้นที่ที่เหมาะสม (zoning) ส่งเสริมการประกอบธุรกิจ ออนไลน์ผ่านเครือข่ายการสื่อสารสาธารณะ และเพิ่มช่องทางตลาดในกลุ่มตลาดเฉพาะ (Niche Market)

๒. ยกระดับอุตสาหกรรมการเพาะเลี้ยงกุ้งและสัตว์น้ำชายฝั่งและการทำอุตสาหกรรมประมง ทะเลที่ได้มาตรฐานสากล โดยส่งเสริมให้มีการเพาะเลี้ยงที่เป็นมิตรกับสิ่งแวดล้อม การพัฒนากระบวนการผลิตที่มีประสิทธิภาพและมีการบริหารจัดการที่ได้มาตรฐานสุขอนามัยและเป็นไปตามกฎ กติกาสากล การส่งเสริมการ จัดระเบียบเรือประมงเข้าสู่ระบบการควบคุมได้อย่างถูกต้องมีมาตรการ ควบคุมและเฝ้าระวังการประมง IUU ที่มีประสิทธิภาพขึ้นไปจนถึงการพัฒนากระบวนการตรวจสอบย้อนกลับ (Traceability) ของสินค้าประมง รวมทั้งส่งเสริมการแปรรูปผลิตภัณฑ์อาหารทะเลที่หลากหลาย ในพื้นที่จังหวัดสุราษฎร์ธานี นครศรีธรรมราช สงขลา และชุมพร

๓. ส่งเสริมการทำเกษตรแบบผสมผสาน เพื่อสร้างความสามารถในการพึ่งพาตนเอง และ ความมั่นคงทางด้านรายได้ให้กับเกษตรกรรายย่อย สามารถใช้ทรัพยากรและปัจจัยการผลิตอย่าง คุ่มค่า โดยเฉพาะการทำเกษตรและเลี้ยงสัตว์ผสมผสานร่วมกับการปลูกยางพาราปาล์มน้ำมันและไม้ผล หรือพื้นที่ปลูก ยางพาราและปาล์มน้ำมันที่ไม่เหมาะสมให้ผลผลิตต่ำ ส่งเสริมการปลูกพืชพันธุ์ดี (ไม้ผล และพืชผักรวมทั้งพืช เศรษฐกิจอื่น) ที่คำนึงถึงความสอดคล้องกับความต้องการของตลาด โดยการเพิ่ม คุณภาพการเกษตรให้ได้ มาตรฐานเกษตรอินทรีย์ พัฒนาแหล่งน้ำเพื่อสนับสนุนการทำเกษตร ผสมผสาน

๔. ส่งเสริมให้มีการใช้เทคโนโลยีและนวัตกรรมในการผลิตและบริหารจัดการฟาร์มอย่างเป็น ระบบ โดยเฉพาะในกลุ่มเกษตรกรรุ่นใหม่เพื่อพัฒนาไปสู่การเป็นเกษตรกรมืออาชีพ (Smart Farmer) โดยสนับสนุนการรวมกลุ่มเกษตรกร การสร้างและพัฒนาความเข้มแข็งขององค์กร/สถาบันเกษตรกร และพัฒนา เครือข่ายวิสาหกิจชุมชนหรือสหกรณ์การเกษตร ส่งเสริมการใช้เทคโนโลยีและนวัตกรรมใน การผลิตและบริหาร จัดการฟาร์มอย่างเป็นระบบรวมทั้งสนับสนุนการเข้าถึงแหล่งความรู้และแหล่ง เงินทุนที่เป็นธรรมและทั่วถึง ยกระดับสินค้าและผู้ประกอบการให้มีความสามารถในการแข่งขัน เชื่อมโยงเครือข่ายในรูปแบบคลัสเตอร์ สร้างความเชื่อมโยงธุรกิจชุมชนและ SME ส่งเสริมการพัฒนา ธุรกิจ Start up และส่งเสริมการพัฒนา ตามแนวทางพระราชรัฐ ๔๖

๕. วางระบบป้องกันและแก้ไขปัญหาความเสื่อมโทรมของทรัพยากรธรรมชาติและ สิ่งแวดล้อม ที่เป็นฐานปัจจัยการผลิตทางการเกษตรของภาค เพื่อรักษาสมดุลของระบบนิเวศให้เกิด ความยั่งยืน อาทิ พื้นที่ ป่าที่เป็นแหล่งต้นน้ำ ดิน แหล่งน้ำ ชายฝั่ง รวมทั้งพื้นที่ป่าชายเลน ซึ่งเป็นแหล่งที่ อยู่อาศัยและอนุบาลสัตว์น้ำ วัยอ่อน โดยอาศัยความร่วมมือของชุมชนในการป้องกันอนุรักษ์และฟื้นฟู

ทรัพยากรธรรมชาติรวมทั้งการวาง ระบบป้องกันและแก้ไขปัญหาอุทกภัยในพื้นที่ที่เกิดน้ำท่วมซ้ำซาก อาทิ พัทลุง และนครศรีธรรมราช

ยุทธศาสตร์ที่ ๔ พัฒนาโครงสร้างพื้นฐานสนับสนุนการท่องเที่ยว การพัฒนาเขตอุตสาหกรรมและการเชื่อมโยงการค้าโลก

แนวทางการพัฒนา

๑. พัฒนาโครงข่ายคมนาคมขนส่งเชื่อมโยงการพัฒนาแหล่งท่องเที่ยวชั้นนำแห่งใหม่กับแหล่งท่องเที่ยวที่มีชื่อเสียง โดยพัฒนาถนนเลียบริบชายฝั่งทะเลอ่าวไทยสายชุมพร-สุราษฎร์ธานี-นครศรีธรรมราช-สงขลา เชื่อมโยงกับสาย The Royal Coast ของภาคกลาง พัฒนาเส้นทางรถไฟเพื่อสนับสนุนการท่องเที่ยว เชื่อมโยงฝั่งอันดามันและอ่าวไทย อาทิ สายท่าขุน-พังงา-พุนพิน-ดอนสัก สายระนอง-ชุมพร และพัฒนา เส้นทางรถไฟเชื่อมโยงพื้นที่ตอนเหนือ-ใต้ของฝั่งอันดามัน และสายระนอง-พังงา-กระบี่-ตรัง ควบคู่กับการ พัฒนาเมืองภูเก็ต เมืองหาดใหญ่ รวมทั้งเมืองศูนย์กลางเศรษฐกิจของภาคให้เป็นเมืองนำอยู่สามารถรองรับการ ขยายตัวทางเศรษฐกิจและการท่องเที่ยว ๒. พัฒนาและสนับสนุนท่าเรือสำราญในจังหวัดภูเก็ต ให้เป็นท่าเรือหลัก (Homeport) ของโลก รวมทั้งพัฒนาท่าเรือแวะพัก (Port of Call) และท่าเรือมารีนาให้มีมาตรฐานในแหล่งท่องเที่ยวทาง ทะเลที่มีศักยภาพของภาค (กระบี่ พังงา และสมุย) ๓. พัฒนาระบบโครงสร้างพื้นฐานสนับสนุนการพัฒนาเขตอุตสาหกรรมแปรรูปยางพารา หาดใหญ่-สะเดา โดยเร่งรัดการพัฒนาโครงข่ายรถไฟ อาทิ รถไฟฟ้าหาดใหญ่-ปาดังเบซาร์ รถไฟทางคู่ชุมพรสุราษฎร์ธานี-หาดใหญ่-สงขลา พัฒนาการทางหลวงพิเศษ (Motorway) หาดใหญ่-ด่านพรมแดนสะเดาพัฒนาศูนย์ กระจายสินค้าทุ่งสงเป็นศูนย์กลางการเชื่อมโยงการขนส่งระบบราง รวมทั้งพัฒนาเมืองรอบสถานีขนส่งระบบ รางในเมืองทุ่งสงและเมืองสะเดา (ปาดังเบซาร์) ตลอดจนพัฒนาท่าเรือสงขลาแห่งที่ ๒ เพื่อรองรับการขนส่ง สินค้าเชื่อมโยกับท่าเรือชายฝั่งและท่าเรือหลักทั้งภายในและต่างประเทศ ๔. พัฒนาโครงสร้างพื้นฐานเชื่อมโยงภาคใต้กับเส้นทางการค้าโลก โดยการ พัฒนาและ ปรับปรุงท่าเรือที่มีอยู่ในปัจจุบันให้สามารถใช้ประโยชน์ได้อย่างเต็มศักยภาพ พัฒนาและปรับปรุงสนามบิน นานาชาติและสนามบินภายในประเทศ พัฒนาโครงข่ายรถไฟเชื่อมโยงท่าเรือสงขลา ๒ -หาดใหญ่-ปาดังเบซาร์- บัตเตอร์เวอร์ธ (รัฐปีนัง มาเลเซีย) รวมทั้งพัฒนาโครงข่ายถนนสายหลักเป็น ๔ ช่องจราจร และการพัฒนา โครงข่ายถนนสายรองให้เชื่อมโยกับถนนสายหลักเพื่อสนับสนุนการขนส่ง และกระจายสินค้าจากพื้นที่ตอนในสู่ พื้นที่หลักได้อย่างมีประสิทธิภาพ รวมทั้งการพัฒนาระบบส่งน้ำดิบ โดยการพัฒนาระบบโครงข่ายท่อส่งน้ำ ระบบจำหน่ายน้ำและการเพิ่มประสิทธิภาพระบบส่งน้ำให้เพียงพอเพื่อสนับสนุนปริมาณความต้องการใช้น้ำที่ เพิ่มขึ้นและลดผลกระทบจากปัญหาขาดแคลนน้ำ ในช่วงฤดูแล้ง

ยุทธศาสตร์ที่ ๕ อนุรักษ์ ป่าไม้ และบริหารจัดการทรัพยากรธรรมชาติและ สิ่งแวดล้อม อย่างเป็นระบบ เพื่อเป็นฐานการพัฒนาที่ยั่งยืน

แนวทางการพัฒนา

๑. เพิ่มประสิทธิภาพการจัดการฐานทรัพยากรให้มีความอุดมสมบูรณ์ โดยเฉพาะ ทรัพยากรดิน น้ำ ป่าไม้ ประมง และชายฝั่ง เพื่อเป็นปัจจัยการผลิตที่มีประสิทธิภาพ โดยการอนุรักษ์ และฟื้นฟูทรัพยากร โดยอาศัยความร่วมมือของชุมชน ส่งเสริมการปลูกป่าชุมชน ป่าชายเลน การปลูกไม้

เศรษฐกิจ การรักษาระบบ นิเวศทางทะเล อนุรักษ์ฟื้นฟูสัตว์น้ำบริเวณป่าชายเลน และการป้องกันการกัดเซาะชายฝั่ง โดยใช้เทคโนโลยี และรูปแบบที่เหมาะสมกับแต่ละสภาพพื้นที่ และการจัดระเบียบและกำหนดกิจกรรมทางเศรษฐกิจและสิ่งปลูก สร้างบริเวณพื้นที่ชายฝั่งทะเลเพื่อลดผลกระทบต่อการกัดเซาะบริเวณชายฝั่ง รวมทั้งจัดการฐานข้อมูลเพื่อการ วางแผนทางการเกษตรที่เหมาะสม และระบบข้อมูลสารสนเทศเพื่อเฝ้าระวังและ ติดตามสถานการณ์ด้าน ทรัพยากรธรรมชาติและสิ่งแวดล้อม

๒. วางระบบป้องกันและแก้ไขปัญหาการบริหารจัดการน้ำอย่างเป็นระบบ โดยนำเทคโนโลยี มาใช้ในการจัดทำระบบการจัดการน้ำเชิงลุ่มน้ำที่ทันสมัย จัดทำข้อมูลสารสนเทศด้านน้ำเพื่อแก้ไข ปัญหาภัย แล้งและอุทกภัยในพื้นที่ที่เกิดน้ำท่วมซ้ำซาก อาทิ พัทลุง และนครศรีธรรมราชรวมทั้ง จัดหาน้ำเพื่อชุมชนชนบท และน้ำ เพื่อการบริโภคอุปโภคและการเกษตรที่เพียงพอ ตลอดจนการพัฒนา ระบบสำรองและกักเก็บน้ำ และ ระบบส่งน้ำดิบ โดยการพัฒนาระบบโครงข่ายท่อส่งน้ำ ระบบจำหน่าย น้ำ และการเพิ่มประสิทธิภาพระบบส่งน้ำ ให้เพียงพอ เพื่อสนับสนุนปริมาณความต้องการใช้น้ำที่เพิ่มขึ้น ในเขตเมือง เพื่อการอยู่อาศัย พาณิชยกรรม และบริการและลดผลกระทบจากปัญหาขาดแคลนน้ำในช่วงฤดู แล้ง

๓. ส่งเสริมการใช้พลังงานทดแทนและเพิ่มประสิทธิภาพการใช้พลังงาน เพื่อสร้างความ มั่นคง ด้านพลังงาน โดยส่งเสริมการใช้พลังงานจากธรรมชาติ อาทิ ลม แสงแดด ชีวมวล (จากวัสดุ เหลือ ใช้ทาง การเกษตร) และส่งเสริมให้เอกชนเข้ามาร่วมลงทุนในสาขาพลังงาน โดยใช้รูปแบบการร่วมลงทุน ระหว่าง ภาครัฐและเอกชน (Public Private Partnership: PPP) รวมทั้งส่งเสริมให้ภาคประชาชนเข้า มามีส่วนร่วมใน การดำเนินงาน และส่งเสริมการใช้เทคโนโลยีการผลิตที่ประหยัดพลังงานให้กับ ผู้ประกอบการ การให้ความรู้ กับประชาชนในการใช้พลังงานอย่างมีประสิทธิภาพ

๔. บริหารจัดการและแก้ไขปัญหาสิ่งแวดล้อมอย่างเป็นระบบ โดยการลงทุน ในโครงสร้าง พื้นฐานด้านการจัดการมลพิษ อาทิ ระบบรวบรวมและบำบัดน้ำเสีย และระบบกำจัดขยะมูลฝอยที่ เหมาะสม การให้ความรู้การจัดการขยะตั้งแต่ต้นทางจนถึงปลายทาง ควบคู่กับการสร้างจิตสำนึกให้กับ ประชาชนทุกวัย ทั้งในและนอกระบบการศึกษา ผนวกการบริโภคที่เป็นมิตรกับสิ่งแวดล้อมเพื่อลด ปริมาณการเกิดของเสีย ส่งเสริม และเข้มงวดการดำเนินมาตรการ ๓ R (Reduce Reuse Recycle) ทั้ง ในระดับท้องถิ่น และชุมชน ส่งเสริมระบบบริหารจัดการสิ่งแวดล้อมที่ปลายทางอย่างเหมาะสม เช่น การ ใช้ระบบฝังกลบที่ถูกหลักวิชาการ การแปลงขยะเป็นพลังงาน เป็นต้น สนับสนุนการนำเทคโนโลยีมาใช้ ในการควบคุมและแก้ไขปัญหา สิ่งแวดล้อม และสนับสนุนท้องถิ่นและชุมชนในการจัดการสิ่งแวดล้อม ด้วยมาตรการจูงใจ ทั้งมาตรการทางภาษี และมาตรการสนับสนุนงบประมาณ

ยุทธศาสตร์ที่ ๖ พัฒนาพื้นที่ระเบียงเศรษฐกิจภาคใต้อย่างยั่งยืน

แนวทางการพัฒนา

๑. พัฒนาประตูการค้าฝั่งตะวันตก (Western Gateway) โดยการเพิ่มประสิทธิภาพ โครงสร้างพื้นฐานการขนส่งและระบบโลจิสติกส์ที่มีในปัจจุบันและพัฒนาเพิ่มเติมเพื่อเชื่อมโยงฝั่งอ่าว ไทยฝั่งอัน ตามัน-ประเทศแถบเอเชียใต้ ให้สามารถเดินทางและขนส่งสินค้าผ่านเส้นทางประตูเศรษฐกิจ ด้านตะวันตกของ ประเทศไทยได้อย่างต่อเนื่องไร้รอยต่อ ส่งเสริมระบบการขนส่งและโลจิสติกส์ให้ได้ มาตรฐานสากล และศึกษา ความเชื่อมโยงทางเศรษฐกิจทั้งด้านการผลิต การค้า การลงทุน โดยให้

ความสำคัญกับการพัฒนาท่าเรือจังหวัด ระนอง และการเชื่อมโยงเส้นทางรถไฟระหว่างชุมพร-ระนอง ที่จะสนับสนุนให้เกิดการใช้ประโยชน์จากท่าเรือ ระนองให้เป็น Western Gateway

๒. พัฒนาประตูสู่การท่องเที่ยวอ่าวไทยและอันดามัน (Royal Coast & Andaman Route) โดยพัฒนาการท่องเที่ยวเชื่อมโยงฝั่งอ่าวไทยและอันดามันตามแนวประจวบคีรีขันธ์-ชุมพร-ระนองเมียนมา ควบคู่กับการพัฒนาเส้นทางท่องเที่ยวและสนับสนุนกิจกรรมกระตุ้นการท่องเที่ยวเชื่อมโยง ทั้งสองฝั่งทะเล รวมทั้งการพัฒนาโครงข่ายคมนาคมทั้งทางบกและทางอากาศ และสิ่งอำนวยความสะดวกด้านการท่องเที่ยว มุ่งเน้นรูปแบบการท่องเที่ยวเชิงนิเวศที่มีคุณภาพและมาตรฐานเชื่อมโยงแหล่งท่องเที่ยว ชายฝั่งทะเลของ จังหวัดชุมพรกับ Royal Coast และเชื่อมโยงเส้นทางท่องเที่ยวสู่แหล่งน้ำแร่และเกาะต่าง ๆ ของจังหวัด ระนองและประเทศเมียนมา

๓. พัฒนาอุตสาหกรรมฐานชีวภาพและการแปรรูปการเกษตรมูลค่าสูง (Bio-Based & Processed Agricultural Products) โดยสนับสนุนการนำเทคโนโลยีสมัยใหม่มาใช้ในการผลิต ส่งเสริมการวิจัย และพัฒนา เพื่อสร้างมูลค่าเพิ่มให้กับสินค้าทางการเกษตร โดยเน้นการวิจัยและพัฒนาเพื่อต่อยอดจาก การผลิตน้ำมันปาล์มในจังหวัดสุราษฎร์ธานี นครศรีธรรมราช และจังหวัดใกล้เคียง (กระบี่ และชุมพร) ไปสู่ ผลิตภัณฑ์ที่มีมูลค่าสูงขึ้น อาทิ Phase Change Material (PCM) และ Nutritional Foods พัฒนาต่อยอด อุตสาหกรรมยางพาราและการแปรรูปอาหาร และพืชเศรษฐกิจสำคัญอื่นๆ ผ่านการสร้างความร่วมมือระหว่าง ภาคเอกชนและสถาบันการศึกษากำหนดเขตพื้นที่และสิทธิประโยชน์สำหรับการพัฒนาอุตสาหกรรม ฐานชีวภาพที่ชัดเจน เพื่อดึงดูดการลงทุนของภาคเอกชน ส่งเสริมการพัฒนาบุคลากรด้านวิทยาศาสตร์ และเทคโนโลยี

๔. การอนุรักษ์ทรัพยากรธรรมชาติ การส่งเสริมวัฒนธรรม และการพัฒนาเมืองน่าอยู่ (Green Culture & Livable Cities) ในพื้นที่จังหวัดชุมพร ระนอง สุราษฎร์ธานี และนครศรีธรรมราช โดยเน้น กรอบการเป็นเมืองที่มีความน่าอยู่สำหรับคนทุกกลุ่ม และยังคงรักษาอัตลักษณ์ของพื้นที่รวมทั้งอนุรักษ์ และฟื้นฟูทรัพยากรธรรมชาติทางทะเล ป่าไม้ และป่าชายเลน เพื่อให้เกิดการพัฒนาที่ยั่งยืน อนุรักษ์และ ส่งเสริม วัฒนธรรมและภูมิปัญญาท้องถิ่น เพิ่มบทบาทการมีส่วนร่วมของชุมชนในการบริหารจัดการและพัฒนา แหล่งการเรียนรู้และ การท่องเที่ยววิถีชุมชน และพัฒนาเมืองน่าอยู่สำหรับคนทุกกลุ่มในสังคม และเอื้อต่อการ ขยายตัวทางเศรษฐกิจและสังคม โดยกำหนดการพัฒนาเมืองระนองให้เป็น Smart Living City ที่มีการวางผังเมือง และระบบสาธารณูปโภคสาธารณูปการที่ทันสมัย

๒. แผนพัฒนากลุ่มจังหวัดกลุ่มจังหวัดภาคใต้ฝั่งอ่าวไทย (พ.ศ.๒๕๖๑-๒๕๖๕)

เป้าหมายการพัฒนา ของกลุ่มจังหวัดภาคใต้ฝั่งอ่าวไทย “ศูนย์กลางการเกษตร การค้า การลงทุน การท่องเที่ยวนานาชาติ โลจิสติกส์ที่สมบูรณ์ สิ่งแวดล้อมยั่งยืน และสังคมคุณภาพ”

นิยามเป้าหมาย

ศูนย์กลางการเกษตร	หมายถึง เป็นศูนย์กลางด้านการเกษตร อุตสาหกรรมเกษตรที่เกี่ยวข้อง ที่กลุ่มจังหวัดมีศักยภาพ เช่น ยางพารา ปาล์มน้ำมัน ข้าว ไม้ผล สมุนไพร การประมง ปศุสัตว์ ทั้งด้านการผลิต แปรรูป การตลาด เพื่อสร้างมูลค่าเพิ่มทางเศรษฐกิจ รวมถึงการ
-------------------	---

	ส่งเสริมการปลูกไม้เศรษฐกิจและการพัฒนาบุคลากรด้านการเกษตร
การค้า การลงทุน	หมายถึง เป็นศูนย์กลางการค้า การลงทุน ด้านการบริหารจัดการ การตลาดในสินค้า และบริการอย่างครบวงจรที่เชื่อมโยงการค้า การลงทุนระหว่างประเทศ
ศูนย์กลางการท่องเที่ยวนานาชาติ	หมายถึง การมีความโดดเด่นสถานที่ท่องเที่ยว สถานที่ท่องเที่ยวระดับนานาชาติและความหลากหลายของรูปแบบการท่องเที่ยว
โลจิสติกส์ที่สมบูรณ์	หมายถึง การมีระบบคมนาคมที่เชื่อมโยงทั้งทางบก ทางอากาศ และทางน้ำ และการพัฒนาระบบเครือข่าย การสื่อสารสารสนเทศ และพลังงาน เพื่อเป็นปัจจัยพื้นฐานที่สนับสนุนการพัฒนาในด้านต่าง ๆ ของกลุ่มจังหวัดได้อย่างมีประสิทธิภาพ
สิ่งแวดล้อมยั่งยืน	หมายถึง การพัฒนาในทุกด้านของกลุ่มจังหวัด จะต้องไม่สร้างปัญหาต่อทรัพยากร ธรรมชาติสิ่งแวดล้อม รวมทั้งต้องมียุทธศาสตร์การพัฒนา การอนุรักษ์ ฟื้นฟู เพื่อป้องกัน และการแก้ไขปัญหาทรัพยากรธรรมชาติ สิ่งแวดล้อม และภัยพิบัติทางธรรมชาติที่มีอยู่
สังคมคุณภาพ	หมายถึง การดำเนินภารกิจของกลุ่มจังหวัดภาคใต้ฝั่งอ่าวไทย ในประเด็นยุทธศาสตร์ต่างๆ โดยน้อมนำหลักปรัชญาของเศรษฐกิจพอเพียงเป็นแนวทาง และคงอัตลักษณ์ของความเป็นไทย ความเป็นวัฒนธรรมท้องถิ่น รวมถึงพหุวัฒนธรรม เพื่อมุ่งสู่การเป็นสังคมคุณภาพ ประชาชนมีคุณภาพชีวิตที่ดี

เป้าประสงค์รวม

๑. กลุ่มจังหวัดเป็นศูนย์กลาง การผลิตและแปรรูป ยางพารา ปาล์มน้ำมัน ข้าว ไม้ผล สมุนไพร การเพาะเลี้ยงสัตว์น้ำเศรษฐกิจ และการเลี้ยงสัตว์เศรษฐกิจที่มีความโดดเด่นในพื้นที่
๒. กลุ่มจังหวัดมีมูลค่าการค้า การลงทุนที่เพิ่มขึ้น
๓. กลุ่มจังหวัดเป็นสถานที่ท่องเที่ยวนานาชาติ ที่มีคุณภาพ และมีความหลากหลายของรูปแบบ การท่องเที่ยว
๔. มีระบบโครงสร้างพื้นฐาน และระบบโลจิสติกส์ที่มีศักยภาพในการรองรับการพัฒนา ด้าน ต่าง ๆ ของกลุ่มจังหวัด
๕. กลุ่มจังหวัดมีทรัพยากรธรรมชาติที่สมบูรณ์ มีสิ่งแวดล้อม ประชาชนมีคุณภาพชีวิต และสภาพสังคมที่ดี

ตัวชี้วัดความสำเร็จตามเป้าหมายการพัฒนาของกลุ่มจังหวัด

๑. เป้าประสงค์รวม ตัวชี้วัดและค่าเป้าหมาย

เป้าประสงค์รวม	ตัวชี้วัด/ เป้าหมายรวม ๕ ปี	ข้อมูลค่าฐาน	ค่าเป้าหมายรายปี				
			๒๕๖๑	๒๕๖๒	๒๕๖๓	๒๕๖๔	๒๕๖๕
๑. กลุ่มจังหวัดเป็นศูนย์กลาง การผลิต และแปรรูปยางพารา ปาล์มน้ำมัน ข้าว ไม้ผล สมุนไพร การเพาะเลี้ยงสัตว์น้ำ เศรษฐกิจ และการเลี้ยงสัตว์เศรษฐกิจที่มีความโดดเด่นในพื้นที่	-ผลิตภัณฑ์มวลรวมกลุ่มจังหวัดที่แท้จริง (GPP) ภาคเกษตรกรรม เพิ่มขึ้น ๒ % จาก ค่าฐาน	๘๗,๘๐๓ ล้านบาท (ค่าเฉลี่ย ๕๓-๕๗)	๐.๕ %	๑.๐ %	๑.๕ %	๑.๘ %	๒%
	ผลิตภัณฑ์มวลรวมกลุ่มจังหวัดที่แท้จริง (GPP) สาขาอุตสาหกรรมเพิ่มขึ้น ๖% จากค่าฐาน	๖๐,๖๑๓ ล้านบาท (ค่าเฉลี่ย ๕๓-๕๗)	๓ %	๔%	๕%	๖ %	๖%
๒. กลุ่มจังหวัดมีมูลค่าการค้า การลงทุนที่เพิ่มขึ้น	ผลิตภัณฑ์มวลรวมกลุ่มจังหวัดที่แท้จริง (GPP) การค้า การลงทุน เพิ่มขึ้น ๒% จากค่าฐาน	๔๐๑,๘๐๓ ล้านบาท (ค่าเฉลี่ย ๕๓-๕๗)	๐.๕ %	๑.๐ %	๑.๕ %	๑.๘ %	๒ %
๓. กลุ่มจังหวัดเป็นสถานที่ท่องเที่ยว นานาชาติ ที่มีคุณภาพ และมีความหลากหลายของรูปแบบการท่องเที่ยว	ร้อยละของรายได้จากการท่องเที่ยวที่เพิ่มขึ้น ๑๐% จากค่าฐาน	๑๐๑,๐๓๓ ล้านบาท (ค่าเฉลี่ย ๕๔-๕๘)	๗ %	๗%	๘%	๘%	๑๐%
๔. มีระบบโครงสร้างพื้นฐาน และระบบโลจิสติกส์ที่มีศักยภาพ ในการรองรับการพัฒนาด้านต่าง ๆ ของกลุ่มจังหวัด	ผลิตภัณฑ์มวลรวมกลุ่มจังหวัด (GPP) สาขาการขนส่ง สถานที่เก็บสินค้า และการคมนาคมเพิ่มขึ้น ๑๐ % จากค่าฐาน	๒๐,๘๓๐ ล้านบาท (ค่าเฉลี่ย ๕๓-๕๗)	๔ %	๖ %	๘ %	๑๐ %	๑๐%

เป้าประสงค์รวม	ตัวชี้วัด/ เป้าหมายรวม ๕ ปี	ข้อมูลค่าฐาน	ค่าเป้าหมายรายปี				
			๒๕๖๑	๒๕๖๒	๒๕๖๓	๒๕๖๔	๒๕๖๕
๕.กลุ่มจังหวัดมี ทรัพยากรธรรมชาติ ที่สมบูรณ์ มี สิ่งแวดล้อม ประชาชนมีคุณภาพ ชีวิต และสภาพ สังคมที่ดี	- ผลิตภัณฑ์ มวลรวมกลุ่มจังหวัด ที่แท้จริง (GPP) สาขาการ บริการด้านสุขภาพและ กลุ่มจังหวัดลดลง๔% จากค่าฐานสังคม เพิ่มขึ้น ๑๓% - สถานการณ์การ กัดเซาะชายฝั่งทะเลของ	๙,๕๒๓ ล้านบาท (ค่าเฉลี่ย ๕๓-๕๗)	๑๐%	๑๑%	๑๒%	๑๓%	๑๓%

ประเด็นการพัฒนาของกลุ่มจังหวัด

๑) ประเด็นการพัฒนา

ประเด็นการพัฒนาด้านที่ ๑ การพัฒนาการเกษตร ด้านการผลิต แปรรูป การตลาด และการบริหารจัดการพืชเศรษฐกิจหลัก (ปาล์มน้ำมัน ยางพารา ข้าว ไม้ผล สมุนไพร) การประมง และปศุสัตว์

ประเด็นการพัฒนาด้านที่ ๒ การส่งเสริมการค้า การลงทุน การบริหารจัดการ การตลาด ในสินค้าและบริการอย่างครบวงจร ที่เชื่อมโยง การค้า การลงทุนระหว่างประเทศ

ประเด็นการพัฒนาด้านที่ ๓ การพัฒนาสู่การเป็นเมืองท่องเที่ยวระดับนานาชาติ ที่มีความหลากหลายของรูปแบบการท่องเที่ยว เพื่อรองรับนักท่องเที่ยวที่มีคุณภาพอย่างยั่งยืน

ประเด็นการพัฒนาด้านที่ ๔ การพัฒนาระบบโครงสร้างพื้นฐาน การขนส่ง โลจิสติกส์ พลังงาน ระบบเครือข่าย การสื่อสาร สาธารณสุข เพื่อรองรับการพัฒนาของกลุ่มจังหวัด

ประเด็นการพัฒนาด้านที่ ๕ การพัฒนาสู่การเป็นเมืองสีเขียว และสังคมคุณภาพ

ประเด็นการพัฒนา	แผนงาน	ตัวชี้วัดของ แผนงาน	ค่าเป้าหมาย					พ.ศ. ๒๕๖๑ - ๒๕๖๕
			พ.ศ. ๒๕๖๑	พ.ศ. ๒๕๖๒	พ.ศ. ๒๕๖๓	พ.ศ. ๒๕๖๔	พ.ศ. ๒๕๖๕	
ประเด็นการพัฒนา ด้านที่ ๑ การพัฒนาการเกษตร ด้านการผลิตแปรรูป การตลาดและ การบริหารจัดการพืช เศรษฐกิจหลัก	๑.บริหารจัดการพืช เศรษฐกิจ (ยางพารา ปาล์มน้ำมันข้าวไม้ผล สมุนไพร) อย่างครบ วงจร (การผลิตขั้นต้น การวิจัยการแปรรูปการ หาช่องทางการตลาด)	๑. ผลิตภัณฑ์ มวลรวม กลุ่มจังหวัดที่ แท้จริง (GPP) ภาคเกษตรกรรม เพิ่มขึ้น๒% จากค่าฐาน	๐.๕%	๑.๐%	๑.๕%	๑.๘%	๒.๐%	๒.๐%

ประเด็นการพัฒนา	แผนงาน	ตัวชี้วัดของแผนงาน	ค่าเป้าหมาย					
			พ.ศ. ๒๕๖๑	พ.ศ. ๒๕๖๒	พ.ศ. ๒๕๖๓	พ.ศ. ๒๕๖๔	พ.ศ. ๒๕๖๕	พ.ศ. ๒๕๖๑ - ๒๕๖๕
(ปาล์มน้ำมันยางพารา ข้าวไม่ผล สมุนไพร) การประมงและปศุสัตว์	เพื่อสร้างมูลค่าเพิ่มและ ลดต้นทุนการผลิต รวมทั้งส่งเสริมการ ขับเคลื่อนในการเป็น Oil Palm City ๒. ส่งเสริมการบริหาร จัดการประมง และปศุสัตว์ ให้ได้มาตรฐานสากล ครบวงจร โดยใช้ เทคโนโลยีและ นวัตกรรมใหม่ เพื่อสามารถแข่งขันกับ ผู้ผลิตอื่น ๆ ในกลุ่ม ประชาคมอาเซียน ๓. ส่งเสริมการปลูก ไม้เศรษฐกิจ การสร้าง แบรนด์ผลผลิตผลไม้ เศรษฐกิจ และส่งเสริม การปลูกพืชแบบ ผสมผสานของกลุ่ม จังหวัด ๔. ส่งเสริมการพัฒนา บุคลากรด้านการเกษตร	๒. ผลิตภัณฑ์ มวลรวม กลุ่มจังหวัดที่ แท้จริง(GPP) สาขา อุตสาหกรรม เพิ่มขึ้น๖% จากค่าฐาน	๐.๕ %	๑.๐%	๑.๕ %	๑.๘ %	๒.๐%	๒.๐%
			๓%	๔%	๕%	๖%	๖.๐%	๖.๐%

ประเด็นการพัฒนา	แผนงาน	ตัวชี้วัดของแผนงาน	ค่าเป้าหมาย					
			พ.ศ. ๒๕๖๑	พ.ศ. ๒๕๖๒	พ.ศ. ๒๕๖๓	พ.ศ. ๒๕๖๔	พ.ศ. ๒๕๖๕	พ.ศ. ๒๕๖๑ - ๒๕๖๕
ประเด็นการพัฒนา ด้านที่ ๒ การส่งเสริมการค้าการลงทุนการบริหารจัดการการตลาด ในสินค้าและบริการอย่างครบวงจรที่เชื่อมโยงการค้า การลงทุนระหว่างประเทศ	๑.พัฒนาการค้าการลงทุนและพื้นที่เขตพัฒนาเศรษฐกิจพิเศษ รวมทั้งส่งเสริมด้านการค้าชายแดน ๒. ส่งเสริมการพัฒนาระบบตลาดดิจิทัล ๓. ส่งเสริมการพัฒนาการค้าเพื่อเชื่อมโยงระเบียงเศรษฐกิจภาคใต้	๑. ผลิตภัณฑ์มวลรวมกลุ่มจังหวัด ที่แท้จริง (GPP) ภาคเกษตรกรรมเพิ่มขึ้น ๒% จากค่าฐาน	๐.๕ %	๑.๐ %	๑.๕ %	๒ %	๒.๐%	๒.๐%
ประเด็นการพัฒนา ด้านที่ ๓ การพัฒนาสู่ การเป็นเมืองท่องเที่ยว ระดับนานาชาติ ที่มี ความหลากหลายของ รูปแบบการท่องเที่ยว เพื่อรองรับ นักท่องเที่ยวที่มี คุณภาพอย่างยั่งยืน	๑. เพิ่มสถานที่ท่องเที่ยวและกิจกรรมการท่องเที่ยวที่หลากหลาย และสร้างเอกลักษณ์จากการท่องเที่ยว ๒. การพัฒนาการท่องเที่ยวรูปแบบใหม่ที่มีสอดคล้องกับแนวโน้มการท่องเที่ยวใหม่ ๆ เช่น ส่งเสริมกิจกรรม MICE การท่องเที่ยวเชิงกีฬา เชิงสุขภาพ เชิงเกษตร เชิงผจญภัย แบบ Smart City Tourism	รายได้จากการท่องเที่ยวเพิ่มขึ้น ๑๕% จากค่าฐาน	๑๓ %	๑๔ %	๑๕ %	๑๕ %	๑๕ %	๑๕ %
ประเด็นการพัฒนา ด้านที่ ๔ การพัฒนา ระบบโครงสร้างพื้นฐาน การขนส่งโลจิสติกส์ พลังงานระบบเครือข่าย การสื่อสารสารสนเทศ เพื่อรองรับการพัฒนา ของกลุ่มจังหวัด	๑.พัฒนาโครงข่ายการคมนาคมโลจิสติกส์รวมทั้งพัฒนาโครงข่ายระบบสารสนเทศเพื่อรองรับการขยายตัวของพื้นที่เขตเศรษฐกิจและการท่องเที่ยว ๒. ส่งเสริมการใช้พลังงานอย่างมีประสิทธิภาพ และสรรหาพลังงานทดแทนเพื่อความยั่งยืนของพลังงาน	๑. ผลิตภัณฑ์มวลรวม กลุ่มจังหวัด (GPP) สาขาการขนส่งสถานที่เก็บสินค้าและการคมนาคมเพิ่มขึ้น ๑๐% จากค่าฐาน	๔ %	๖ %	๘ %	๑๐ %	๑๐%	๑๐%

ประเด็นการพัฒนา	แผนงาน	ตัวชี้วัดของแผนงาน	ค่าเป้าหมาย					
			พ.ศ. ๒๕๖๑	พ.ศ. ๒๕๖๒	พ.ศ. ๒๕๖๓	พ.ศ. ๒๕๖๔	พ.ศ. ๒๕๖๕	พ.ศ. ๒๕๖๑ - ๒๕๖๕
ประเด็นการพัฒนา ด้านที่ ๕ การพัฒนาสู่ การเป็นเมืองสีเขียวและ สังคมคุณภาพ	๑. อนุรักษ์ ฟื้นฟูและ แก้ไขปัญหา รวมทั้งเพิ่ม ประสิทธิภาพ การบริหารจัดการการ ใช้ทรัพยากรธรรมชาติ เพื่อความยั่งยืน ๒. เพิ่มความปลอดภัย ลดความเสี่ยงจากภัย พิบัติและสาธารณภัย ๓. พัฒนาศักยภาพ บุคลากรทุกช่วงวัย เพื่อรองรับการ เปลี่ยนแปลงของ สังคมในปัจจุบัน ๔. ส่งเสริมการบริหาร ผลกระทบจากการ พัฒนาเพื่อความยั่งยืน	๑. ผลผลิตภัณฑ์ มวลรวม กลุ่มจังหวัดที่ แท้จริง (GPP) สาขาบริการ ด้านสุขภาพและ สังคมเพิ่มขึ้น ๑๓% ๒. สถานการณ์ การกีดเซาะ ชายฝั่งทะเล ของกลุ่ม จังหวัดลดลง ๔% จากค่า ฐาน	๑๐%	๑๑%	๑๒%	๑๓%	๑๓%	๑๓%
			๑%	๒%	๓%	๓%	๔%	๔%

๓.๓ แผนพัฒนาจังหวัด

วิสัยทัศน์จังหวัดสุราษฎร์ธานี “เมืองเกษตรคุณภาพ การท่องเที่ยวที่ยั่งยืน สังคมเป็นสุข”

ยุทธศาสตร์ การพัฒนาจังหวัดสุราษฎร์ธานี ๒๐ ปี (พ.ศ.๒๕๖๐-๒๕๗๙)

ประเด็นยุทธศาสตร์ ๕ ประเด็น

๑. ยุทธศาสตร์ที่ ๑ ส่งเสริมการผลิตสินค้าทางการเกษตร ปศุสัตว์แลประมงที่มีคุณภาพ โดยมีแนวทางการพัฒนาการเกษตรและอุตสาหกรรมเกษตรสู่ความมั่นคงและยั่งยืน พัฒนาปศุสัตว์ ประมง อย่างเป็นระบบตามมาตรฐาน

๒. ยุทธศาสตร์ที่ ๒ พัฒนาการท่องเที่ยวเพื่อเพิ่มมูลค่าการท่องเที่ยวทุกมิติ โดยมีแนวทางการพัฒนา ประกอบด้วย การพัฒนาผลิตภัณฑ์ชุมชนในจังหวัดให้มีคุณภาพมาตรฐานระดับอาเซียน และการพัฒนาจังหวัด เป็นแหล่งท่องเที่ยววัฒนธรรมที่ได้รับการยอมรับในระดับประเทศ และเป็นแหล่งท่องเที่ยวทางธรรมชาติที่รู้จักระดับโลก

๓. ยุทธศาสตร์ที่ ๓ พัฒนาโครงสร้างพื้นฐานและโลจิสติกส์เชื่อมโยงภูมิภาคทั้งจังหวัดและกลุ่มจังหวัดโดยใช้พื้นฐานดิจิทัล โดยมีแนวทางการการใช้ดิจิทัลเพื่อพัฒนาโครงสร้างพื้นฐานและโลจิสติกส์ เชื่อมโยงภูมิภาค

๔. ยุทธศาสตร์ที่ ๔ พัฒนาทรัพยากรมนุษย์และคุณภาพชีวิตเพื่อให้ความสมบูรณ์เพื่อสังคมน่าอยู่ โดยมีแนวทางการพัฒนาประชาชนให้มีคุณภาพชีวิตที่ดีและดำรงชีวิตตามปรัชญาของ

เศรษฐกิจ พอเพียง พัฒนาครอบครัว ชุมชนและสังคมให้เกิดการเรียนรู้ตลอดชีวิตประชาชนดำรงชีวิตตามแบบอย่างผู้นำที่ดีของจังหวัด

๕. ยุทธศาสตร์ที่ ๕ ส่งเสริมการจัดการทรัพยากรธรรมชาติและสิ่งแวดล้อมโดยใช้นวัตกรรมและเทคโนโลยีมาจัดการทรัพยากรธรรมชาติและสิ่งแวดล้อม โดยมีแนวทางการพัฒนาพื้นที่ป่าอนุรักษ์ ป่าต้นน้ำให้ได้รับการอนุรักษ์ฟื้นฟูให้มีความอุดมสมบูรณ์ควบคู่กับการส่งเสริมสนับสนุนปลูกป่าไม้เศรษฐกิจ ชุมชน เพิ่มศักยภาพ อปท.ให้สามารถจัดการขยะในพื้นที่ได้อย่างมีประสิทธิภาพ รวมทั้งพัฒนาพื้นที่ลุ่มน้ำ และ แหล่งน้ำธรรมชาติให้ได้รับการอนุรักษ์ฟื้นฟูเพื่อการใช้ประโยชน์อย่างยั่งยืน

ประเด็นยุทธศาสตร์(Strategic Issues) ประกอบด้วย

ยุทธศาสตร์ที่ ๑ การเพิ่มศักยภาพการแข่งขันภาคเกษตร และอุตสาหกรรมเกษตร และการพลังงาน

ยุทธศาสตร์ที่ ๒ การส่งเสริมอุตสาหกรรมบริการและการท่องเที่ยวที่ยั่งยืน

ยุทธศาสตร์ที่ ๓ การเชื่อมโยงเส้นทางคมนาคมและศูนย์โลจิสติกส์ (Logistics) ภาคใต้ตอนบน

ยุทธศาสตร์ที่ ๔ การพัฒนาสังคมปลอดภัย คุณภาพชีวิตที่ดี และมีศักยภาพในการแข่งขัน

ยุทธศาสตร์ที่ ๕ การสร้างฐานทรัพยากรธรรมชาติที่มั่นคงและมีสภาพแวดล้อมที่เหมาะสม

ประเด็นการพัฒนา	วัตถุประสงค์	เป้าหมายและตัวชี้วัด	ข้อมูลพื้นฐาน	ค่าเป้าหมายรายปี						แนวทางการพัฒนา
				พ.ศ. ๒๖๖๑	พ.ศ. ๒๖๖๒	พ.ศ. ๒๖๖๓	พ.ศ. ๒๖๖๔	พ.ศ. ๒๖๖๕	พ.ศ. ๒๖๖๑-๒๖๖๕	
๑. การเพิ่มศักยภาพการแข่งขันภาคเกษตร อุตสาหกรรมและการพลังงาน	๑.๑ เพิ่มศักยภาพการพัฒนาเศรษฐกิจด้านการเกษตรและอุตสาหกรรมเกษตร	๑) ร้อยละที่เพิ่มขึ้นของผลิตภัณฑ์มวลรวมจังหวัด (GPP) ภาคเกษตร (ร้อยละ ๑/ปี)	ค่าเป้าหมาย ๔๗,๒๖๖ ลบ. ใช้ข้อมูล GPP ปี ๒๕๖๐ เป็นฐาน	๑	๑	๑	๑	๑	๑	๑.๑.๑ พัฒนาภาคการผลิตและอุตสาหกรรมอย่างพาราและปาล์มน้ำมันแบบครบวงจร (การผลิต การแปรรูป การตลาด) เพื่อเพิ่มมูลค่าและศักยภาพในการแข่งขัน
		๒) ร้อยละที่เพิ่มขึ้นของผลิตภัณฑ์มวลรวมจังหวัด (GPP) สาขาอุตสาหกรรม (ร้อยละ ๐.๕ /ปี)	ค่าเป้าหมาย ๒๕,๐๑๐.๖๓ ลบ. ใช้ข้อมูล GPP ปี ๒๕๖๐ เป็นฐาน	๐.๕	๐.๕	๐.๕	๐.๕	๐.๕	๐.๕	๑.๒.๑ ส่งเสริมและพัฒนายกระดับมาตรฐานสินค้าเกษตร (พืช, ประมง, ปศุสัตว์)

ประเด็นการ พัฒนา	วัตถุประสงค์	เป้าหมายและ ตัวชี้วัด	ข้อมูล พื้นฐาน	ค่าเป้าหมายรายปี					ปี พ.ศ. ๒๕๖๑- ๒๕๖๕	แนว ทางการ พัฒนา
				พ.ศ. ๒๕๖๑	พ.ศ. ๒๕๖๒	พ.ศ. ๒๕๖๓	พ.ศ. ๒๕๖๔	พ.ศ. ๒๕๖๕		
		๓) ร้อยละที่เพิ่มขึ้น ของการผลิตพลังงาน ทดแทน (ร้อยละ ๐.๕/ ปี)	ค่าเป้าหมาย ๑๓๓.๔๓ MW	N/A	N/A	N/A	๐.๕	๐.๕	๐.๕	๑.๓.๑ ส่งเสริมและ การพัฒนาการใช้ พลังงาน อย่างมี ประสิทธิ ภาพและ พลังงาน ทดแทน
๒. การส่งเสริม อุตสาหกรรมบริการ และการท่องเที่ยวที่ ยั่งยืน	๒.๑ สร้าง เศรษฐกิจด้วย อุตสาหกรรม บริการการ ท่องเที่ยวและ ระบบโลจิสติกส์	๑) ร้อยละที่เพิ่มขึ้น ของรายได้จากการ ท่องเที่ยว (ร้อยละ ๕/ ปี)	ค่าเป้าหมายใน ปี ๖๔ (๑๑๕,๘๑๒.๖ ลบ) โดยใช้ ตัวเลขจากฐาน ปี ๖๓	๑๐	๑๐	๕	๕	๕	๗	๒.๑.๑พัฒนา แหล่ง ท่องเที่ยว และกิจกรรม การท่องเที่ยว อันเป็น เอกลักษณ์ จังหวัดให้ ตอบรับ กระแสการ ท่องเที่ยวโลก ๒.๑.๒บริหาร จัดการแหล่ง ท่องเที่ยวให้มี ประสิทธิภาพ ปลอดภัย นำไปสู่ความ ยั่งยืน ๒.๑.๓ พัฒนา บุคลากรด้าน การบริการ และการ ท่องเที่ยวให้มี คุณภาพ มาตรฐาน ๒.๑.๔ เพิ่ม ขีด ความสามารถ ในการ ประชาสัมพันธ์ การตลาด ของ ภาคเอกชน และเครือข่าย การท่องเที่ยว

ประเด็นการ พัฒนา	วัตถุประสงค์	เป้าหมายและ ตัวชี้วัด	ข้อมูล พื้นฐาน	ค่าเป้าหมายรายปี						แนว ทางการ พัฒนา
				พ.ศ. ๒๖๖๑	พ.ศ. ๒๖๖๒	พ.ศ. ๒๖๖๓	พ.ศ. ๒๖๖๔	พ.ศ. ๒๖๖๕	พ.ศ. ๒๖๖๑- ๒๖๖๕	
๓. การเชื่อมโยง เส้นทางคมนาคมและ ศูนย์โลจิสติกส์ (Logistics) ภาคใต้ ตอนบน		๒) ร้อยละที่เพิ่มขึ้น ของผลิตภัณฑ์มวลรวม จังหวัด (GPP) สาขา การขนส่งและการ คมนาคม (ร้อยละ ๓ ปี)	ค่าเป้าหมาย ๗,๒๙๔ ลบ.) ใช้ฐานข้อมูล ของ GPP ปี ๖๐	๓	๓	๓	๓	๓	๓	๓.๑.๑ พัฒนา โครงข่าย คมนาคม ขนส่งและ ศูนย์โลจิส ติกส์ เชื่อมโยง เศรษฐกิจ ภูมิภาค
๔. การพัฒนาสังคม ปลอดภัยคุณภาพชีวิต ที่ดีและมีศักยภาพใน การแข่งขัน	๓.๑ พัฒนา คุณภาพชีวิตของ ประชาชนผู้สังคม เป็นสุข	ยาเสพติด๑) ร้อยละที่ เพิ่มขึ้นของผู้เสพยา เสพติดได้รับการบำบัด ในทุกระบบ (ร้อยละ ๒๐/ปี)	(ค่าเป้าหมาย ๒,๐๐๐ คน) โดยใช้ฐานปี ๒๕๖๑	๑๐	๑๐	๑๐	๑๐	๑๐	๕๐	๔.๑.๑ เพิ่ม ประสิทธิภาพ การรักษา ความ ปลอดภัย พื้นที่ ท่องเที่ยว นานาชาติ และชุมชน
		๒) ร้อยละที่เพิ่มขึ้น ของจำนวนหมู่บ้าน/ ชุมชนระดับเฝ้าระวัง ในการแพร่ระบาดของ เสพยาติดต่อจำนวน หมู่บ้าน/ชุมชนทั้งหมด (ร้อยละ ๑๐/ ปี)	ค่าเป้าหมาย ๕๗๑หมู่บ้าน/ ชุมชน) โดยใช้ ฐานปี ๖๑	๑๐	๑๐	๑๐	๑๐	๑๐	๕๐	๒) ร้อยละที่ เพิ่มขึ้นของ จำนวน หมู่บ้าน/ ชุมชนระดับ เฝ้าระวังใน การแพร่ ระบาดของ เสพยาติดต่อ จำนวน หมู่บ้าน/ ชุมชน ทั้งหมด (ร้อยละ ๑๐/ ปี)

ประเด็นการพัฒนา	วัตถุประสงค์	เป้าหมายและตัวชี้วัด	ข้อมูลพื้นฐาน	ค่าเป้าหมายรายปี					พ.ศ. ๒๕๖๑-๒๕๖๕	แนวทางการพัฒนา
				พ.ศ. ๒๕๖๑	พ.ศ. ๒๕๖๒	พ.ศ. ๒๕๖๓	พ.ศ. ๒๕๖๔	พ.ศ. ๒๕๖๕		
๔. การพัฒนาสังคมปลอดภัยคุณภาพชีวิตที่ดีและมีศักยภาพในการแข่งขัน (ต่อ)	๓.๑ พัฒนาคุณภาพชีวิตของประชาชนสู่สังคมเป็นสุข	๓) ร้อยละที่ลดลงของจำนวนหมู่บ้าน/ชุมชนระดับเฝ้าระวังในการแพร่ระบาดของยาเสพติดต่อจำนวนหมู่บ้าน/ชุมชนทั้งหมด ร้อยละ๑๐/ปี	(ค่าเป้าหมาย ๒๑๐.๒๓ หมู่บ้าน/ชุมชน)	๑๐	๑๐	๑๐	๑๐	๑๐	๒๕	๓) ร้อยละที่ลดลงของจำนวนหมู่บ้าน/ชุมชนระดับเฝ้าระวังในการแพร่ระบาดของยาเสพติดต่อจำนวนหมู่บ้าน/ชุมชนทั้งหมด ร้อยละ๑๐/ปี
		คดี ๔) อัตราคดีต่อประชากรแสนคนลดลง (คดีอาชญากรรมกลุ่มคดี ๑: คดีความผิดเกี่ยวกับชีวิตร่างกายและเพศและ ๒ คดีความผิดเกี่ยวกับทรัพย์สิน) : (จำนวน ๒๐ คดี/ปี)	(ค่าเป้าหมาย ๑๑๒ คดี/ประชากรแสนคนโดยใช้ฐานปี ๖๑)	๑๓๒	๑๕๒	๑๓๒	๑๑๒	๑๐๒	๑๓๒	คดี๔) อัตราคดีต่อประชากรแสนคนลดลง (คดีอาชญากรรมกลุ่มคดี ๑: คดีความผิดเกี่ยวกับชีวิตร่างกายและเพศและ ๒ คดีความผิดเกี่ยวกับทรัพย์สิน) : (จำนวน ๒๐ คดี/ปี)
		๕) ร้อยละที่เพิ่มขึ้นของการจับกุมคดี(กลุ่มคดี ๑: คดีความผิดเกี่ยวกับชีวิตร่างกายและเพศและ ๒ คดีความผิดเกี่ยวกับทรัพย์สิน)	ร้อยละ ๔/ปี (ค่าเป้าหมาย ๗๔ โดยใช้ฐานปี ๖๑)	๖๒	๖๖	๗๐	๗๔	๗๘	๗๐	๕) ร้อยละที่เพิ่มขึ้นของการจับกุมคดี(กลุ่มคดี ๑: คดีความผิดเกี่ยวกับชีวิตร่างกายและเพศและ ๒ คดีความผิดเกี่ยวกับทรัพย์สิน)

ประเด็นการ พัฒนา	วัตถุประสงค์	เป้าหมายและ ตัวชี้วัด	ข้อมูล พื้นฐาน	ค่าเป้าหมายรายปี						แนว ทางการ พัฒนา
				พ.ศ. ๒๖๖๑	พ.ศ. ๒๕๖๒	พ.ศ. ๒๕๖๓	พ.ศ. ๒๕๖๔	พ.ศ. ๒๕๖๕	พ.ศ. ๒๕๖๑- ๒๕๖๕	
๔. การพัฒนาสังคม ปลอดภัยคุณภาพชีวิต ที่ดีและมีศักยภาพใน การแข่งขัน (ต่อ)	๓.๑ พัฒนา คุณภาพชีวิตของ ประชาชนสู่สังคม เป็นสุข	ระดับความสำเร็จของ การศึกษาขั้นพื้นฐาน ๖) จำนวนปีการศึกษา เฉลี่ยของประชากร ไทย (อายุ ๑๕-๙๙ ปี)	ค่าเป้าหมาย ๑๓.๐ (โดยใช้ ฐานปี ๖๑)	๙.๐	๑๐.๐	๑๒	๑๓.๐	๑๕	๑๒	๔.๑.๒ พัฒนาการ เรียนรู้ของ เยาวชนเพื่อ สร้างทักษะ ในศตวรรษที่ ๒๑
		๗) สัดส่วนการเข้า ศึกษาต่อในสายอา ชีวศึกษาต่อสายสามัญ (เพิ่มขึ้นปีละ ๑.๓๑)	ค่าเป้าหมาย ๒๕.๓๗ : ๓๔.๖๓ โดยใช้ ฐานปี ๖๓	๒๑.๔๔ : ๓๘.๕๖	๒๒.๔๔ : ๓๗.๒๕	๒๔.๐๖ : ๓๕.๙๔	๒๕.๓๗ : ๓๔.๖๓	๒๖.๖๘ : ๓๓.๓๒	๒๔.๐๖ : ๓๕.๙๔	๗) สัดส่วน การเข้า ศึกษาต่อใน สาย อาชีวศึกษา ต่อสาย สามัญ (เพิ่มขึ้นปีละ ๑.๓๑)
		๘) ค่าเฉลี่ย O-net ม.๓ ที่เพิ่มขึ้น (ร้อยละ ๓/ปี)	ค่าเป้าหมาย ๔๒.๖๙ ของปี ๖๑	๓๓.๖๙	๓๖.๖๙	๓๙.๖๙	๔๒.๖๙	๔๕.๖๙	๓๙.๖๙	๘) ค่าเฉลี่ย O-net ม.๓ ที่เพิ่มขึ้น (ร้อยละ ๓/ ปี)
		๙) ร้อยละของการมี งานทำของบัณฑิต ภายใน ๑ ปีที่สำเร็จ การศึกษา	ค่าเป้าหมาย ร้อยละ ๘๕	๘๕	๘๕	๘๕	๘๕	๘๕	๘๕	

ประเด็นการ พัฒนา	วัตถุประสงค์	เป้าหมายและ ตัวชี้วัด	ข้อมูล พื้นฐาน	ค่าเป้าหมายรายปี						แนว ทางการ พัฒนา
				พ.ศ. ๒๖๖๑	พ.ศ. ๒๖๖๒	พ.ศ. ๒๖๖๓	พ.ศ. ๒๖๖๔	พ.ศ. ๒๖๖๕	พ.ศ. ๒๖๖๑- ๒๖๖๕	
๔. การพัฒนาสังคม ปลอดภัยคุณภาพชีวิต ที่ดีและมีศักยภาพใน การแข่งขัน (ต่อ)	๓.๑ พัฒนา คุณภาพชีวิตของ ประชาชนสู่สังคม เป็นสุข	สุขภาวะ ๑๐) ร้อยละ ของสถานบริการ สุขภาพมีคุณภาพ มาตรฐานที่กำหนด (HA) ร้อยละ ๑๐๐	(ค่าเป้าหมาย ๒๒ แห่ง)	๘๐	๘๕	๙๐	๙๕	๑๐๐	๙๕	๔.๓.๑ เพิ่ม ประสิทธิภาพ ระบบ บริการ สาธารณสุข ๔.๓.๒ ขับเคลื่อน แนวทาง ปรัชญาของ เศรษฐกิจ พอเพียงแก่ หมู่บ้าน/ ชุมชนอย่าง ทั่วถึง ๔.๓.๓ ส่งเสริมและ สนับสนุน การเป็น ศูนย์กลาง ด้านการ บริการ วิชาการและ ICT
๕. การสร้างฐาน ทรัพยากรธรรมชาติที่ มั่นคงและมี สภาพแวดล้อมที่ เหมาะสม	๕.๑ บริหาร จัดการ สิ่งแวดล้อมและ ฐาน ทรัพยากรธรรมชา ติที่ยั่งยืน	๑) ร้อยละของปริมาณ ขยะมูลฝอยได้รับการ จัดการอย่างถูกต้อง (ร้อยละ ๕๐/ปี)	ค่าเป้าหมาย ร้อยละ ๕๐ (โดยใช้ฐาน ปริมาณขยะที่ เกิดขึ้นจริงปี ๖๑)	๕๐	๕๐	๕๐	๕๐	๕๐	๕๐	๕.๑.๑ ส่งเสริมการ มีส่วนร่วมใน การจัดการ สิ่งแวดล้อม จาก แหล่งกำเนิด มลพิษ
		๒) ร้อยละของ คุณภาพน้ำผิวดินที่อยู่ ในเกณฑ์มาตรฐาน และเป็นไปตาม ประกาศกรมควบคุม มลพิษ (ร้อยละ ๘๐/ ปี)	ค่าเป้าหมาย ร้อยละ ๘๐ (โดยใช้ฐานปี ๖๑ จำนวน ๙ สถานี)	๘๐	๘๐	๘๐	๘๐	๘๐	๘๐	

ประเด็นการ พัฒนา	วัตถุประสงค์	เป้าหมายและ ตัวชี้วัด	ข้อมูล พื้นฐาน	ค่าเป้าหมายรายปี						แนว ทางการ พัฒนา
				พ.ศ. ๒๖๖๑	พ.ศ. ๒๖๖๒	พ.ศ. ๒๖๖๓	พ.ศ. ๒๖๖๔	พ.ศ. ๒๖๖๕	พ.ศ. ๒๖๖๑- ๒๖๖๕	
๕. การสร้างฐาน ทรัพยากรธรรมชาติที่ มั่นคงและมี สภาพแวดล้อมที่ เหมาะสม (ต่อ)	๕.๑ บริหาร จัดการ สิ่งแวดล้อมและ ฐาน ทรัพยากรธรรมชา ติที่ยั่งยืน	๔) ร้อยละของของ คุณภาพน้ำทะเล บริเวณชายหาด ท่องเที่ยวที่อยู่ใน เกณฑ์มาตรฐาน คุณภาพน้ำทะเล ประเภทที่ ๔ เพื่อการ สันหนนาการ (ร้อยละ ๘๐/ปี)	ค่าเป้าหมาย ร้อยละ ๘๐ (โดยใช้ฐานปี ๖๑ จำนวน ๔๓ สถานี)	๘๐	๘๐	๘๐	๘๐	๘๐	๘๐	
		๕) ร้อยละของพื้นที่สี เขียวที่เพิ่มขึ้นเมื่อ เทียบกับพื้นที่ป่าไม้ ของจังหวัด (ร้อยละ ๐.๐๐๑/ปี)	ค่าเป้าหมาย ร้อยละ ๐.๐๐๑ (จาก ฐานพื้นที่ป่าไม้ ปี ๖๑)	๐.๐๐๑	๐.๐๐๑	๐.๐๐๑	๐.๐๐๑	๐.๐๐๑	๐.๐๐๑	๕.๑.๒ ส่งเสริมการ มีส่วนร่วมใน การบริหาร จัดการ ทรัพยากรธ รรมชาติให้มี ประสิทธิภ าพ
		๖) จำนวนพื้นที่ป่าไม้ที่ เสื่อมโทรมหรือถูก ทำลายได้รับการ อนุรักษ์ฟื้นฟู (๑๐๐ ไร่/ปี)	ค่าเป้าหมาย ๑๐๐ ไร่ (โดย ใช้ฐานปีที่ผ่าน มา)	๑๐๐	๑๐๐	๑๐๐	๑๐๐	๑๐๐	๑๐๐	
		๗) ร้อยละที่เพิ่มขึ้น ของชุมชนพื้นที่เสี่ยง ภัยที่ได้รับการเตรียม ความพร้อมในการ รับมือภัยพิบัติทาง ธรรมชาติ(ร้อยละ ๕/ ปี)	ค่าเป้าหมาย ๒๗๐ ชุมชน (ฐานข้อมูลปี ๖๑)	๕	๕	๕	๕	๕	๕	๕.๑.๓ ลด ความเสี่ยง และเพิ่มขีด ความสามารถ ของชุมชน ในการ จัดการภัย พิบัติและสา ธารณภัย

๒. ยุทธศาสตร์การพัฒนาขององค์กรปกครองส่วนท้องถิ่นในเขตจังหวัด

วิสัยทัศน์

“โครงสร้างพื้นฐานดี ประเพณีวัฒนธรรมเด่น เน้นการท่องเที่ยว รักษาสิ่งแวดล้อม น้อมนำเศรษฐกิจพอเพียง”

ยุทธศาสตร์การพัฒนา

- ยุทธศาสตร์ที่ ๑ การสร้างความมั่นคงของชาติ
- ยุทธศาสตร์ที่ ๒ การส่งเสริมการบริหารจัดการบ้านเมืองที่ดี
- ยุทธศาสตร์ที่ ๓ พัฒนาโครงสร้างพื้นฐาน
- ยุทธศาสตร์ที่ ๔ ส่งเสริม อนุรักษ์ ศาสนา ศิลปะ วัฒนธรรม จารีตประเพณี และภูมิปัญญาท้องถิ่น
- ยุทธศาสตร์ที่ ๕ ส่งเสริม พัฒนาคุณภาพชีวิต
- ยุทธศาสตร์ที่ ๖ ส่งเสริม สนับสนุนการท่องเที่ยว และการอนุรักษ์ ทรัพยากรธรรมชาติและสิ่งแวดล้อม
- ยุทธศาสตร์ที่ ๗ การพัฒนาบริการสาธารณะเข้าสู่ประชาคมอาเซียน
- ยุทธศาสตร์ที่ ๘ พัฒนาเศรษฐกิจ
- ยุทธศาสตร์ที่ ๙ ส่งเสริมการมีส่วนร่วมทางการเมือง

พันธกิจ

๑. ปกป้องและเชิดชูสถาบันหลักของชาติ ยกย่อง เชิดชูเกียรติผู้ทำคุณประโยชน์ต่อประเทศ
๒. ส่งเสริมประชาธิปไตยและการมีส่วนร่วม
๓. บริหารจัดการองค์กรปกครองส่วนท้องถิ่นตามหลักธรรมาภิบาล
๔. ปรับปรุงและพัฒนาโครงสร้างพื้นฐาน วางผังเมืองและสาธารณูปโภค
๕. ส่งเสริม อนุรักษ์ศิลปวัฒนธรรม ประเพณี จารีตประเพณี ภูมิปัญญาท้องถิ่น และทำนุบำรุงศาสนา
๖. ส่งเสริมการพัฒนาคุณภาพชีวิต และส่งเสริมการเรียนรู้ตลอดชีวิตอย่างยั่งยืน
๗. ส่งเสริม พัฒนา สร้างความเข้มแข็งด้านเศรษฐกิจ
๘. ส่งเสริมการกีฬาและนันทนาการ
๙. ส่งเสริมการจัดระเบียบชุมชนและการรักษาความสงบเรียบร้อย
๑๐. บริหารจัดการทรัพยากรธรรมชาติและสิ่งแวดล้อม
๑๑. พัฒนาและส่งเสริมการท่องเที่ยว
๑๒. พัฒนาบริการสาธารณะสู่ประชาคมอาเซียน
๑๓. ส่งเสริมการดำเนินชีวิตตามหลักปรัชญาเศรษฐกิจพอเพียง

เป้าประสงค์

๑. ปกป้องและ เชิดชูสถาบันหลักของชาติ และการยกย่อง เชิดชูเกียรติ ผู้ทำคุณประโยชน์ต่อประเทศ
๒. ส่งเสริมการปกครองตามระบอบประชาธิปไตย และการมีส่วนร่วมของประชาชน
๓. ส่งเสริมการบริหารจัดการตามหลักธรรมาภิบาล
๔. พัฒนาเส้นทางคมนาคมขนส่งให้มีคุณภาพและได้มาตรฐาน
๕. พัฒนาสาธารณูปโภคและสาธารณูปการไฟฟ้าแสงสว่าง การผังเมือง การควบคุมอาคาร และการบริหารจัดการน้ำ
๖. ส่งเสริม อนุรักษ์ ศิลปวัฒนธรรมประเพณี จารีตประเพณี ภูมิปัญญาท้องถิ่น และทำนุบำรุงศาสนา
๗. ส่งเสริมด้านสวัสดิการสังคม สังคมสงเคราะห์ และสาธารณสุข
๘. ส่งเสริมการจัดการศึกษาให้ได้มาตรฐานการศึกษา
๙. การส่งเสริม และพัฒนาอาชีพ การลงทุน และพาณิชย์กรรม
๑๐. ส่งเสริมการดำเนินชีวิตตามหลักปรัชญาเศรษฐกิจพอเพียง
๑๑. ส่งเสริมด้านการกีฬาและนันทนาการ
๑๒. ส่งเสริมการจัดระเบียบชุมชน สังคม และการรักษาความสงบเรียบร้อยสร้าง ความ
สมานฉันท์ ให้สังคมสงบสุข
๑๓. ส่งเสริม สนับสนุนการท่องเที่ยวอย่างยั่งยืน
๑๔. อนุรักษ์ ฟื้นฟู สร้างเครือข่าย ใฝ่ระวางทรัพยากรธรรมชาติและสิ่งแวดล้อม
๑๕. พัฒนาบุคลากร และเพิ่มประสิทธิภาพการบริการ เพื่อเข้าสู่ประชาคมอาเซียน

๒. ยุทธศาสตร์การพัฒนาของเทศบาลตำบลเวียง

นโยบายการพัฒนาของผู้บริหารเทศบาลตำบลเวียง

คณะผู้บริหารเทศบาลตำบลเวียง ได้แถลงแนลงนโยบายการบริหารงานเทศบาลไว้ต่อสภาเทศบาลตำบลเวียงเมื่อวันที่ ๖ พฤษภาคม ๒๕๖๔ ดังนี้

จะดำเนินงานตามอำนาจหน้าที่ของเทศบาลตามที่กฎหมายกำหนดไว้ และรับผิดชอบต่อการบริหารงานเทศบาลให้เป็นไปตามกฎหมาย ระเบียบ ข้อบังคับ เทศบัญญัติและนโยบายที่กำหนดขึ้น ทั้งนี้ในการบริหารงานจะดำเนินการเพื่อประโยชน์สุขของประชาชนโดยใช้วิธีการบริหารกิจการบ้านเมืองที่ดี เปิดโอกาสให้ประชาชนเข้ามามีส่วนร่วมกับการจัดทำแผนพัฒนาเทศบาล การจัดทำงบประมาณ การจัดซื้อจัดจ้างให้มีการตรวจสอบและประเมินผลการปฏิบัติงาน รวมทั้งจะทำงานโดยเปิดเผยข้อมูลข่าวสารให้ประชาชนทราบอย่างทั่วถึง ซึ่งมีแนวทางในการบริหารงานเทศบาลด้าน ต่าง ๆ ดังต่อไปนี้

๑. นโยบายการบริหารงานทั่วไป

จะนำหลักการบริหารงานโดยเน้นหลักการบริหารงานที่ดีมาใช้ เพื่อให้เกิดความราบรื่น สะท้อนความต้องการของประชาชนในท้องถิ่น ประชาชนศรัทธาการทำงานของเทศบาล เกิดความร่วมมือเพื่อพัฒนาท้องถิ่นให้ประชาชนเข้ามามีส่วนร่วมในการทำงานของเทศบาลทุกขั้นตอน มีมาตรการป้องกันและปราบปรามการทุจริตและประพฤติมิชอบอย่างจริงจังและเกิดผลอย่างแท้จริง เพิ่มประสิทธิภาพในการบริการประชาชน กระจายอำนาจในการตัดสินใจสั่งการ จัดทำแผนพัฒนาเทศบาลที่เสริมสร้างระบบ คุณธรรม จริยธรรม ส่งเสริมบทบาทของภาคเอกชน สร้างท้องถิ่นให้เกิดความเข้มแข็ง และประชาชนมีสุขบนพื้นฐานเศรษฐกิจพอเพียง พนักงานและเจ้าหน้าที่ของเทศบาลจะต้องพัฒนาความรู้ความสามารถ ในการบริหารประชาชนมีความซื่อสัตย์สุจริตเป็นที่ตั้ง

๒. นโยบายเศรษฐกิจ

จะพัฒนาให้เกิดความสมดุลและยั่งยืนของทุกภาคส่วนอย่างลงตัว เปิดโอกาสให้ผู้ด้อยโอกาสได้ทำงานมากขึ้น สนับสนุนผลิตภัณฑ์ชุมชน จัดสถานที่ค้าขายอย่างเหมาะสม ส่งเสริมการมีงานทำอย่างทั่วถึง ส่งเสริมธุรกิจภาคเอกชน อบรมอาชีพแก่แม่บ้าน จัดตั้งกลุ่มออมทรัพย์ ปรับปรุงสถานที่ท่องเที่ยว ส่งเสริมสนับสนุนสถานประกอบการขนาดกลาง และขนาดย่อม ส่งเสริมการใช้ทรัพยากรให้ประหยัดและเกิดประสิทธิภาพ พัฒนาระบบการเงินการคลังของเทศบาล สร้างความเป็นธรรมในการจัดเก็บภาษี

๓. นโยบายสังคม

จะส่งเสริมความรักความสามัคคีในชุมชนท้องถิ่น ส่งเสริมบทบาทและคุณค่าของบุคคลในท้องถิ่นให้มีสันติบนพื้นฐานของวัฒนธรรมไทย สร้างความเสมอภาคและความเป็นธรรมในสังคม สร้างคุณค่าของคน ให้การช่วยเหลือเด็ก สตรี คนพิการ คนสูงอายุ รมรงค์ป้องกันและแก้ไขปัญหา ยาเสพติด ปัญหาอาชญากรรม โดยเน้นการมีส่วนร่วมของจากทุกองค์กร มีสถานที่ออกกำลังกายในร่ม จัดหาผู้นำการออกกำลังกาย จัดตั้งกลุ่มกีฬาชนิดต่างๆ ให้มีสวนสุขภาพและพักผ่อนหย่อนใจ ประกอบกับการส่งเสริมสนับสนุนให้มีกิจกรรมด้านกีฬาและนันทนาการ พร้อมทั้งสนับสนุนให้มีการแข่งขันกีฬา

ในหมู่บ้าน ตำบล โดยการสนับสนุน อุปกรณ์กีฬา อุปกรณ์ออกกำลังกาย ลานกีฬา และเครื่องอำนวยความสะดวก กิจกรรมการออกกำลังกายอื่น ๆ ตามความจำเป็น

๔. นโยบายการเมือง

จะสนับสนุนการปกครองในระบอบประชาธิปไตยอันมีพระมหากษัตริย์เป็นประมุข กระจายอำนาจให้มากขึ้น ส่งเสริมการออกเสียงเลือกตั้งทุกระดับให้สุจริตและเป็นธรรม การเปิดโอกาสให้ประชาชนเข้าตรวจสอบการทำงานของเทศบาลได้ง่าย ให้ประชาชนเข้าร่วมรู้ ร่วมคิด ร่วมตัดสินใจ นโยบายต่าง ๆ จัดกิจกรรมประชาธิปไตยอย่างสม่ำเสมอ ร่วมมือกับองค์กรปกครองท้องถิ่นอื่น ๆ อบรมความรู้ให้แก่สมาชิกสภาเทศบาล นำสมาชิกสภาไปทัศนศึกษาและดูงาน และสนับสนุนกิจกรรมการเมืองอื่น ๆ

๕. นโยบายด้านการศึกษา

จะจัดตั้งและพัฒนาศูนย์บริการเด็กเล็กก่อนวัยเรียน และปฐมวัยและการบริหารงาน ศูนย์พัฒนาเด็กเล็กสังกัดเทศบาลตำบลเวียง จะส่งเสริมและสนับสนุนการเรียนรู้ของประชาชนทุกระดับ สนับสนุนทุนการศึกษาแก่นักเรียนในครอบครัวที่ยากจนในตำบลรวมทั้งสนับสนุนให้การศึกษาให้แก่ประชาชนในพื้นที่ตำบลเวียงในทุกวัยอย่างทั่วถึงเหมาะสมตามวัย จัดหาอุปกรณ์การศึกษาให้เพียงพอกับการเรียนการสอนให้กับนักเรียนในทุกวัย

๖. นโยบายด้านป้องกันและบรรเทาสาธารณภัย

จะจัดตั้งเครือข่ายเฝ้าระวังภัยในเขตเทศบาลให้มากขึ้น จัดหาอุปกรณ์ที่จำเป็นในการป้องกันและระงับภัยให้เพียงพอ ฝึกอบรมให้ประชาชนได้มีความรู้และเข้าใจถึงภัยต่างๆ และสามารถป้องกันภัยเบื้องต้นได้เอง โดยทำงานร่วมกันกับภาคประชาชนในพื้นที่อย่างเข้มแข็ง โดยการป้องกันและเฝ้าระวังจุดเสี่ยง สนับสนุนหน่วย อปพร ตำรวจบ้าน ยามท้องถิ่น เพิ่มอุปกรณ์ติดต่อสื่อสารให้มากขึ้น เพิ่มการตรวจระวังเหตุเพลิงไหม้และเหตุอุทกภัยอย่างเข้มงวด

๗. นโยบายด้านสาธารณสุข

จะแนะนำวิธีการเสริมสร้างสุขภาพพลานามัยมาใช้ให้มากขึ้น เช่น ป้องกันเหตุของโรคติดต่อควบคุมและกวดขันสถานบริการ จัดให้มีน้ำสะอาดเพื่อการอุปโภคและบริโภคอย่างเพียงพอ ให้มีมาตรการคุ้มครองผู้บริโภค ควบคุมสินค้าที่นำมาจำหน่ายในตลาดให้มีความสะอาดและมีระเบียบ ป้องกันยาเสพติดในชุมชน พร้อมกับจัดการเกี่ยวกับที่อยู่อาศัยแก่ผู้ยากจนและผู้ด้อยโอกาส

๘. นโยบายด้านโครงสร้างพื้นฐาน

จะปรับปรุงและพัฒนาโครงสร้างพื้นฐานทั่วไปให้อยู่ในสภาพสมบูรณ์ปลอดภัย เช่น ถนนหนทางที่ได้มาตรฐานให้เพียงพอและทั่วถึงเพื่ออำนวยความสะดวกในภาคคมนาคมและขนส่ง จัดให้มีไฟฟ้าสาธารณะ แสงสว่างตามถนน ตรอก ซอย ลานกีฬาอย่างทั่วถึง ดำเนินการจัดสร้างระบบระบายน้ำตามถนนสายต่าง ๆ ในชุมชนเพื่อป้องกันและแก้ไขปัญหาน้ำท่วมขังและระบายน้ำจากชุมชน จัดให้มีน้ำประปาอย่างเพียงพอและทั่วถึงในเขตเทศบาล พร้อมทั้งกวดขันควบคุมสิ่งปลูกสร้างอย่างเข้มงวด เพิ่มการตรวจสอบสถานบริการน้ำมันและแก๊สหุงต้ม

๙. นโยบายด้านศิลปวัฒนธรรม จารีตประเพณีท้องถิ่นและภูมิปัญญาท้องถิ่น

จะจัดให้มีสถานที่แสดงท้องถิ่น และมีการเผยแพร่งานประเพณีท้องถิ่น ให้มีความสำคัญแก่ผู้สูงอายุ ส่งเสริมการรักษาประเพณีอันดีงามที่มีมาแต่ดั้งเดิม ปลูกฝังมารยาทอันดีงามแก่

เด็กและเยาวชน ดูแลรักษาโบราณสถานโบราณวัตถุในเขตเทศบาล ส่งเสริมให้พระภิกษุมาอบรมสั่งสอนศีลธรรมแก่ประชาชนในวันสำคัญต่าง ๆ

๑. วิสัยทัศน์

“ยึดมั่นประโยชน์สาธารณะ พัฒนาคุณภาพชีวิต เศรษฐกิจพอเพียง สร้างแหล่งเรียนรู้ชุมชน”

๒. ยุทธศาสตร์

ยุทธศาสตร์ที่ ๑ ด้านโครงสร้างพื้นฐาน

ยุทธศาสตร์ที่ ๒ ด้านคุณภาพชีวิต

ยุทธศาสตร์ที่ ๓ ด้านการศึกษา

ยุทธศาสตร์ที่ ๔ ด้านศาสนา ศิลปวัฒนธรรม จารีตประเพณี และภูมิปัญญาท้องถิ่น

ยุทธศาสตร์ที่ ๕ ด้านการท่องเที่ยว ทรัพยากรธรรมชาติและสิ่งแวดล้อม

ยุทธศาสตร์ที่ ๖ ด้านการบริหารจัดการท้องถิ่นที่ดีตามหลักธรรมาภิบาล

๓. เป้าประสงค์

๑. โครงสร้างพื้นฐานได้รับการพัฒนาให้ได้มาตรฐาน

๒. ประชาชนได้รับการส่งเสริมพัฒนาด้านอาชีพ การลงทุนและพาณิชย์กรรม

๓. ประชาชนได้รับความรู้ด้านเศรษฐกิจพอเพียงและสามารถนำมาเป็นแนวทางในการพัฒนา การดำรงชีวิต

๔. สังคมมีความเข้มแข็ง ประชาชนมีความปลอดภัยในชีวิตและทรัพย์สิน

๕. ประชาชนได้รับการส่งเสริมพัฒนาด้านกีฬาและนันทนาการ

๖. ประชาชนได้รับบริการด้านสาธารณสุขทั่วถึงเป็นธรรม

๗. ระบบการศึกษามีคุณภาพตามมาตรฐานการศึกษา

๘. สังคมเป็นสังคมแห่งการเรียนรู้ตลอดชีวิต และผู้เรียนได้รับการพัฒนาตามศักยภาพ

๙. ประชาชนมีส่วนร่วมในการทำนุบำรุงศาสนา ส่งเสริม อนุรักษ์ศิลปวัฒนธรรม จารีต ประเพณี และภูมิปัญญาท้องถิ่น

๑๐. พัฒนาแหล่งท่องเที่ยวให้ได้มาตรฐาน

๑๑. ทรัพยากรธรรมชาติที่ได้รับการอนุรักษ์และฟื้นฟูอย่างยั่งยืนภายใต้การมีส่วนร่วมของภาคีรัฐ

๑๒. บริหารจัดการองค์กรให้ได้มาตรฐานตามหลักธรรมาภิบาล

๑๓. จำนวนโครงการด้านการส่งเสริมการปกครองระบอบประชาธิปไตย

๑๔. จำนวนโครงการที่ส่งเสริมเทิดทูนสถาบันหลักของชาติและผู้ทำคุณประโยชน์แก่บ้านเมือง

๔. ตัวชี้วัด

๑. จำนวนโครงการด้านโครงสร้างพื้นฐานที่ได้รับการพัฒนา
๒. จำนวนกลุ่มอาชีพที่ได้รับการส่งเสริม
๓. ร้อยละของกลุ่มเป้าหมายมีความรู้ด้านเศรษฐกิจพอเพียง
๔. จำนวนกิจกรรมที่ดำเนินการสร้างความเข้มแข็งและการรักษาความสงบเรียบร้อยในชีวิตและทรัพย์สิน
๕. จำนวนกิจกรรมที่ส่งเสริมด้านกีฬา การออกกำลังกายและนันทนาการ
๖. ระดับผลการประเมินคุณภาพการศึกษา
๗. ร้อยละประชากรที่ขาดโอกาสทางการศึกษาที่ได้รับการพัฒนา
๘. จำนวนประชาชนที่มีส่วนร่วมในการจัดกิจกรรม
๙. ร้อยละของแหล่งท่องเที่ยวที่ได้รับการพัฒนา
๑๐. จำนวนโครงการที่ดำเนินการด้านการอนุรักษ์และฟื้นฟูด้านทรัพยากรธรรมชาติและสิ่งแวดล้อม
๑๑. คะแนนการประเมินประสิทธิภาพขององค์กรปกครองส่วนท้องถิ่น (Local Performance Assessment : LPA) ของเทศบาลตำบลเวียง
๑๒. จำนวนโครงการด้านการส่งเสริมการปกครองระบอบประชาธิปไตย
๑๓. จำนวนโครงการที่ส่งเสริมเทิดทูนสถาบันหลักของชาติและผู้ทำคุณประโยชน์แก่บ้านเมือง

๕. ค่าเป้าหมาย

๑. จำนวนโครงการด้านโครงสร้างพื้นฐานที่ได้รับการพัฒนาปีละ ๘ โครงการ
๓. จำนวนกลุ่มอาชีพที่ได้รับการส่งเสริม ปีละ ๒ กลุ่ม
๔. ร้อยละ ๘๕ ของกลุ่มเป้าหมายมีความรู้ด้านเศรษฐกิจพอเพียง
๕. จำนวนกิจกรรมที่ดำเนินการสร้างความเข้มแข็งและการรักษาความสงบเรียบร้อยในชีวิตและทรัพย์สิน ปีละ ๓ กิจกรรม
๖. จำนวนกิจกรรมที่ส่งเสริมด้านกีฬา การออกกำลังกายและนันทนาการ ปีละ ๓ กิจกรรม
๗. ระดับผลการประเมินคุณภาพการศึกษา เพิ่มขึ้นร้อยละ ๐.๐๕
๘. ร้อยละประชากรที่ขาดโอกาสทางการศึกษาที่ได้รับการพัฒนา เพิ่มขึ้น ๑๐%
๙. จำนวนประชาชนที่มีส่วนร่วมในการจัดกิจกรรมจำนวน ๓,๐๐๐ คน
๑๐. ร้อยละ ๘๕ ของนักท่องเที่ยวมีความพึงพอใจ
๑๑. จำนวนโครงการที่ดำเนินการด้านการอนุรักษ์และฟื้นฟูด้านทรัพยากรธรรมชาติและสิ่งแวดล้อม ปีละ ๓ โครงการ
๑๒. คะแนนการประเมินประสิทธิภาพขององค์กรปกครองส่วนท้องถิ่น (Local Performance Assessment : LPA) ของเทศบาลตำบลเวียง ผ่านเกณฑ์มาตรฐาน

๑๓. จำนวนโครงการด้านการส่งเสริมการปกครองระบอบประชาธิปไตย ปีละ ๒ โครงการ
 ๑๔. จำนวนโครงการที่ส่งเสริมเทิดทูนสถาบันหลักของชาติและผู้ทำคุณประโยชน์แก่บ้านเมืองปีละ ๓ โครงการ

๖. กลยุทธ์

๑. พัฒนาโครงสร้างพื้นฐานให้ได้มาตรฐาน
๒. ส่งเสริมการพัฒนาด้านอาชีพ การลงทุนและพาณิชย์กรรม
๓. พัฒนาศักยภาพด้านเศรษฐกิจ การประกอบอาชีพและส่งเสริมการดำเนินงานตามหลักปรัชญาเศรษฐกิจพอเพียง
๔. สร้างความเข้มแข็ง และรักษาความสงบเรียบร้อยของชุมชน
๕. ส่งเสริมด้านกีฬาและนันทนาการ
๖. ส่งเสริม สนับสนุนการบริการด้านสาธารณสุข
๗. ส่งเสริม สนับสนุนการจัดการศึกษาให้ได้มาตรฐาน
๘. ขยายโอกาส เพิ่มช่องทางการเรียนรู้ และลดความเหลื่อมล้ำทางการศึกษา
๙. ทำนุบำรุง ส่งเสริมกิจกรรมทางด้านศาสนา อนุรักษ์ศิลปวัฒนธรรม ประเพณี จารีต ประเพณีชาวบ้าน และภูมิปัญญาท้องถิ่น
๑๐. ส่งเสริม ประชาสัมพันธ์ และยกระดับมาตรฐานด้านการท่องเที่ยว และพัฒนาแหล่งท่องเที่ยวให้ได้มาตรฐาน
๑๑. ส่งเสริม อนุรักษ์ ฟื้นฟู และสร้างเครือข่ายด้านทรัพยากรธรรมชาติและสิ่งแวดล้อม
๑๒. พัฒนาศักยภาพการบริหารจัดการของเทศบาลตำบลเวียง
๑๓. ส่งเสริมประชาธิปไตย ความเสมอภาค สิทธิเสรีภาพ และการมีส่วนร่วมในการพัฒนาท้องถิ่น
๑๔. ส่งเสริมการเทิดทูนสถาบันหลักของชาติและผู้ทำคุณประโยชน์แก่บ้านเมือง

๗. จุดยืนทางยุทธศาสตร์ (Positioning) ของเทศบาลตำบลเวียง

จากการวิเคราะห์ข้อมูลพื้นฐานและศักยภาพของเทศบาลตำบลเวียงจึงกำหนดจุดยืนทางยุทธศาสตร์ (Positioning) เทศบาลไว้ใน ๓ ประเด็น คือ การสร้างคุณภาพชีวิตที่ดี สืบสานวัฒนธรรมประเพณี พัฒนาการท่องเที่ยวเชิงอนุรักษ์

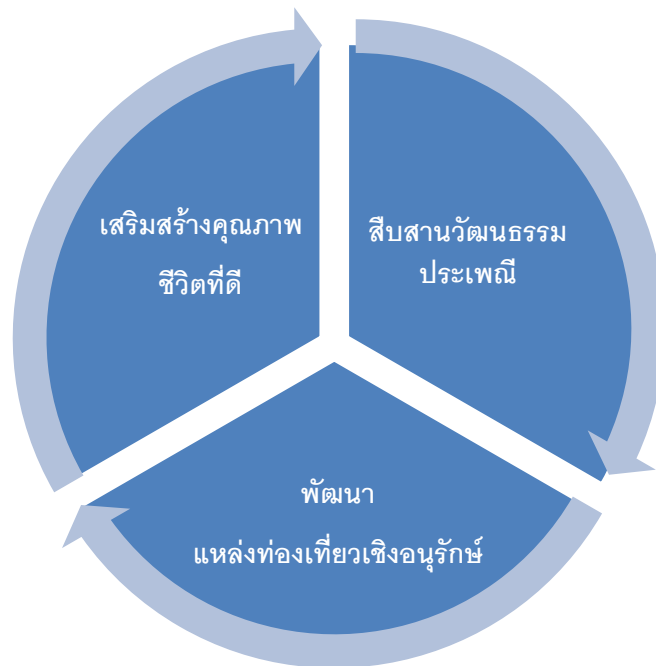

๘. ความเชื่อมโยงของยุทธศาสตร์ในภาพรวม

จากประเด็นความเชื่อมโยงยุทธศาสตร์ที่สำคัญของแผนพัฒนาเศรษฐกิจและสังคมแห่งชาติฉบับที่ ๑๒ ยุทธศาสตร์ชาติ และยุทธศาสตร์จังหวัด จะเห็นได้ว่ามีความเชื่อมโยงกันอย่างชัดเจนในการนำมาเป็นแนวทางกำหนดประเด็นยุทธศาสตร์การพัฒนาขององค์กรปกครองส่วนท้องถิ่น ซึ่งการกำหนดประเด็นยุทธศาสตร์การพัฒนาที่ชัดเจนจะเป็นการเตรียมการพัฒนา เป็นการนำภูมิคุ้มกันที่มีอยู่พร้อมทั้งเร่งสร้างภูมิคุ้มกันในท้องถิ่นให้เข้มแข็งขึ้น เพื่อเตรียมความพร้อมคนสังคมและระบบเศรษฐกิจของชุมชนให้สามารถปรับตัวรองรับผลกระทบจากการสภาวะการเปลี่ยนแปลงได้อย่างเหมาะสมโดยให้ความสำคัญกับการพัฒนาคน สังคมเศรษฐกิจภายในชุมชนให้มีคุณภาพ ใช้ทรัพยากรที่มีอยู่ภายในชุมชนอย่างคุ้มค่าและเกิดประโยชน์สูงสุดรวมทั้งสร้างโอกาสทางเศรษฐกิจด้วยฐานความรู้ เทคโนโลยี นวัตกรรมและความคิดสร้างสรรค์ บนพื้นฐานการผลิตและการบริโภคที่เป็นมิตรต่อสิ่งแวดล้อมซึ่งจะนำไปสู่การพัฒนาเพื่อประโยชน์สุขที่ยั่งยืนของชุมชนตามหลักปรัชญาของเศรษฐกิจพอเพียง

๓. การวิเคราะห์เพื่อพัฒนาท้องถิ่น

๑. การวิเคราะห์กรอบการจัดทำยุทธศาสตร์ขององค์กรปกครองส่วนท้องถิ่น

การวิเคราะห์ศักยภาพเพื่อประเมินสถานการณ์การพัฒนาท้องถิ่นในปัจจุบัน เป็นการประเมินโดยวิเคราะห์ถึงโอกาส และภาวะคุกคามหรือข้อจำกัด อันเป็นสภาวะแวดล้อมภายนอกที่มีผลต่อการพัฒนาต่างๆ ของท้องถิ่น รวมทั้งการวิเคราะห์จุดแข็ง จุดอ่อนของท้องถิ่น อันเป็นสภาวะแวดล้อมภายในของท้องถิ่น ซึ่งทั้งหมดเป็นการประเมินสถานการณ์ของท้องถิ่นในปัจจุบันโดยเป็นการ

ตอบคำถามว่า “ปัจจุบันท้องถิ่นมีสถานภาพการพัฒนาอยู่จุดไหน” สำหรับใช้เป็นประโยชน์ในการกำหนดการดำเนินงานในอนาคตต่อไป ทั้งนี้โดยใช้เทคนิค SWOT analysis การพิจารณาถึงปัจจัยภายใน ได้แก่ จุดแข็ง (Strength – S) จุดอ่อน (Weak – W) และปัจจัยภายนอก ได้แก่ โอกาส (Opportunity – O) และอุปสรรค (Threat – T) เป็นเครื่องมือ

เพื่อให้การจัดทำแผนพัฒนาท้องถิ่นสี่ปีมีความครบถ้วน สามารถดำเนินการตามอำนาจหน้าที่ได้อย่างมีประสิทธิภาพ เทศบาลตำบลเวียงใต้วิเคราะห์สภาพปัญหาต่าง ๆ ความจำเป็นพื้นฐาน และความต้องการของประชาชนที่เกิดขึ้นในพื้นที่ความรับผิดชอบของเทศบาล ตำบลเวียงมีมากมาย แต่คงเป็นการยากที่จะดำเนินการแก้ไขได้ทุกด้าน เนื่องจากข้อจำกัดในปัจจุบันการบริหาร เช่น งบประมาณไม่เพียงพอ บุคลากรและวัสดุอุปกรณ์มีจำกัด เป็นต้น ดังนั้นการวางแผนพัฒนาจึงจำเป็นต้องนำปัญหาและความต้องการต่าง ๆ ของประชาชนมาวิเคราะห์สาเหตุ และวิธีการแก้ไขพร้อมทั้งคัดเลือกและจัดลำดับความสำคัญของปัญหา เพื่อให้ทราบว่า จะดำเนินการแก้ไขปัญหาไหนก่อนหรือหลัง ในการวางแผนพัฒนาท้องถิ่น โดยแบ่งออกเป็นด้านต่างๆ ดังนี้

สภาพปัญหา	ความต้องการ
<p>๑. โครงสร้างพื้นฐาน</p> <p>๑.๑ การคมนาคมขนส่งระหว่างหมู่บ้านไม่สะดวก</p> <p>๑.๒ ไฟฟ้าฟ้าแสงสว่างสาธารณะมีไม่เพียงพอ</p> <p>๑.๓ ถนนดินในพื้นที่หมู่บ้านยังเป็นหลุมเป็นบ่อ โดยเฉพาะช่วงฤดูฝน</p> <p>๑.๔ การขาดแคลนน้ำสำหรับอุปโภค – บริโภคในฤดูแล้ง</p> <p>๑.๕ มีน้ำดื่มไม่เพียงพอต่อความต้องการ</p> <p>๑.๖ ระบบประปาหมู่บ้าน ไม่สะอาดเพียงพอ</p> <p>๑.๗ การวางท่อระบายน้ำยังไม่มีความมาตรฐานทำให้น้ำท่วมขังในช่วงฤดูฝน</p>	<p>๑.๑ พัฒนาปรับปรุงการคมนาคมติดต่อระหว่างหมู่บ้าน ทั้งถนนสายหลักและถนนสายรองให้ครอบคลุมทุกหมู่บ้านภายในตำบล</p> <p>๑.๒ ขยายเขตไฟฟ้าแสงสว่างสาธารณะให้ทั่วถึงครอบคลุมทุกหมู่บ้าน</p> <p>๑.๓ ปรับปรุงซ่อมแซมถนนลูกรังหินคลุกและปรับปรุงผิวจราจรที่ชำรุดอื่นๆ</p> <p>๑.๔ ขุดลอกคลอง สร้างคูระบายน้ำ เพื่อแก้ปัญหา น้ำท่วมขังในฤดูฝน</p> <p>๑.๕ ปรับปรุงระบบประปาให้มีน้ำดื่ม น้ำใช้เพียงพอ</p>
<p>๒. ด้านเศรษฐกิจ</p> <p>๒.๑ ปัญหาการประกอบอาชีพในหมู่บ้าน</p> <p>๒.๑.๑ ขาดแหล่งเงินทุนในการประกอบอาชีพ</p> <p>๒.๑.๒ ขาดความรู้โอกาสในการประกอบอาชีพ</p> <p>๒.๑.๓ ขาดความร่วมมือในการจัดตั้งกลุ่มอาชีพ</p> <p>๒.๑.๔ ราคาผลผลิตตกต่ำ</p> <p>๒.๒ ปัญหาการขาดความรู้ทางด้านเทคโนโลยีและพัฒนากิจการทางการเกษตร</p> <p>๒.๓ ปัญหาหนี้ในระบบ จ่ายดอกเบี้ยแพง</p>	<p>๒.๑ ความต้องการด้านการผลิต ด้านการตลาด ด้านรายได้ การมีงานทำ</p> <p>๒.๒ ฝึกอบรมความรู้ด้านวิชาการ และ การศึกษาดูงาน</p> <p>๒.๓ สนับสนุนเงินทุนพร้อมอุปกรณ์</p> <p>๒.๔ ให้ความรู้ทางด้านเทคโนโลยีที่ทันสมัย</p> <p>๒.๕ จัดตั้งศูนย์ข้อมูลในการผลิตทางการเกษตร</p> <p>๒.๖ จัดให้มีการรวมกลุ่มอาชีพ</p>

<p>๓. ด้านสังคมและความเข้มแข็งของชุมชน</p> <p>๓.๑ ปัญหาทางการศึกษา</p> <p>๓.๑.๑ การขาดโอกาสในการศึกษาทั้งในและนอกระบบ</p> <p>๓.๒ ปัญหาสาธารณสุข และการอนามัย</p> <p>๓.๒.๑ ขาดความร่วมมือจากประชาชนในการรับฟังข้อมูลข่าวสารด้านสาธารณสุข และอนามัย</p> <p>๓.๒.๒ การให้บริการด้านสุขภาพของผู้สูงอายุ เด็ก สตรี และคนพิการไม่ทั่วถึง</p> <p>๓.๒.๓ ด้านการป้องกันยูงลายและการแพร่ระบาดของโรคไข้เลือดออก</p> <p>๓.๒.๔ การแพร่ระบาดของยาเสพติด</p> <p>๓.๓ ปัญหาด้านความเข้มแข็งของชุมชน</p> <p>๓.๓.๑ ขาดความร่วมมือของคนในพื้นที่</p> <p>๓.๓.๒ ด้านความปลอดภัยในทรัพย์สิน</p>	<p>๓.๑ ด้านการศึกษา</p> <p>๓.๑.๑ สนับสนุนทุนการศึกษาแก่เด็กที่เรียนดีแต่ยากจน</p> <p>๓.๑.๒ ส่งเสริมให้ราษฎรได้มีการศึกษาทั้งในและนอกระบบ</p> <p>๓.๒ ด้านสาธารณสุข และอนามัย</p> <p>๓.๒.๑ ต้องการดูแลสุขภาพผู้สูงอายุ, เด็ก, สตรี และคนพิการ สงเคราะห์ผู้สูงอายุ</p> <p>๓.๒.๒ ให้มีการป้องกันและแก้ไขปัญหายาเสพติด กำจัดยูงลายและรณรงค์โรคพิษสุนัขบ้า</p> <p>๓.๒.๓ ฝึกอบรมให้ความรู้ทางโภชนาการอนามัยแม่ และเด็ก</p> <p>๓.๒.๔ ให้ความรู้ด้านสุขศึกษา</p> <p>๓.๓ ด้านความเข้มแข็งของชุมชน</p> <p>๓.๓.๑ จัดให้มีแหล่งข้อมูลข่าวสารทุกหมู่บ้าน</p> <p>๓.๓.๒ จัดให้ชุดรักษาความความปลอดภัยในหมู่บ้าน</p> <p>๓.๓.๓ ฟื้นฟูและส่งเสริมศิลปวัฒนธรรมและภูมิปัญญาท้องถิ่น</p>
<p>๔. ด้านการเมืองการบริหาร และการจัดองค์การของเทศบาล</p> <p>๔.๑ ประชาชนยังขาดความรู้ความเข้าใจในบทบาทของตัวเองในการ ตรวจสอบการทำงาน ขององค์กรปกครองส่วนท้องถิ่น</p> <p>๔.๒ ประชาชนมีส่วนร่วมด้านการเมืองการปกครองน้อย</p> <p>๔.๓ บุคลากรขาดความรู้ความเข้าใจที่ดี</p> <p>๔.๔ ขาดความเข้มแข็งขององค์กรภาคประชาชน</p>	<p>๔.๑ ส่งเสริมสนับสนุนให้ประชาชนมีส่วนร่วมในการพัฒนาท้องถิ่นในรูปแบบประชาคมทุกระดับ</p> <p>๔.๒ ส่งเสริมพัฒนาบุคลากร พนักงานส่วนท้องถิ่น สมาชิกสภาเทศบาล ให้ความรู้คุณธรรมจริยธรรม ในการปฏิบัติงานอย่างน้อยปีละ ๑ ครั้ง</p> <p>๔.๓ จัดฝึกอบรมความรู้ด้านวิชาการ และศึกษาดูงานให้แก่พนักงานส่วนท้องถิ่น สมาชิกสภาเทศบาล</p> <p>๔.๔ จัดประชุมประชาคมสร้างความเข้มแข็งให้กับองค์กรภาคประชาชนกลุ่มสตรี, กลุ่มอาสาสมัครอื่นๆ</p>

<p>๕. ด้านทรัพยากรธรรมชาติ และสิ่งแวดล้อม</p> <p>๕.๑ ราษฎรส่วนใหญ่ยังขาดจิตสำนึกในการมีส่วนร่วมในการป้องกันและอนุรักษ์สิ่งแวดล้อม</p> <p>๕.๒ ปัญหาเรื่องอุทกภัยในเขตพื้นที่</p> <p>๕.๓ ปัญหาการกำจัดขยะมูลฝอยและสิ่งปฏิกูลไม่ถูกต้องทำให้เกิดพาหะนำโรค</p> <p>๕.๔ ปัญหาคลองมีวัชพืชปกคลุม ขยะ ท่อนไม้ติดอยู่ทำให้การระบายไม่สะดวกและเกิดปัญหาน้ำเสีย</p> <p>๕.๕ ปัญหาการบุกรุกที่ดินสาธารณะเพื่อการเกษตรกรรมของกลุ่มนายทุนและประชาชน</p>	<p>๕.๑ บำบัดฟื้นฟูทรัพยากรธรรมชาติและสิ่งแวดล้อม</p> <p>๕.๒ ขุดลอกคูคลองที่ตื้นเขิน รวมทั้งการกำจัดวัชพืช</p> <p>๕.๓ พัฒนาและยกระดับมาตรฐานการบริหารจัดการเรื่องขยะมูลฝอย</p> <p>๕.๔ สร้างจิตสำนึกให้ตระหนักถึงการฟื้นฟูและรักษาทรัพยากรธรรมชาติและสิ่งแวดล้อม ไม่ปล่อยน้ำเสียลงแหล่งน้ำ คูคลอง หรือที่สาธารณะ</p> <p>๕.๕ จัดทำแนวเขตพื้นที่ป่าสาธารณะในพื้นที่เพื่อแก้ปัญหาการบุกรุกที่ดินสาธารณะ</p>
---	--

การวิเคราะห์ศักยภาพเพื่อประเมินสภาพการพัฒนาในปัจจุบันและโอกาสในการพัฒนาในอนาคตของเทศบาล เป็นการประเมินถึงโอกาสและภาวะคุกคามหรือข้อจำกัดอันเป็นสภาวะแวดล้อมภายนอกที่มีผลต่อการพัฒนาท้องถิ่น รวมถึงจุดแข็งและจุดอ่อนของท้องถิ่น อันเป็นสภาวะแวดล้อมภายในขององค์กรปกครองส่วนท้องถิ่น โดยใช้เทคนิค “SWOT analysis” เพื่อ พิจารณาศักยภาพการพัฒนาของเทศบาลตำบลเวียง ดังนี้

การวิเคราะห์สภาพแวดล้อม (SWOT Analysis)

จุดแข็ง (Strength = S)		จุดอ่อน (Weakness = W)	
S๑	มีโบราณสถานต่างๆ ได้แก่ วัดพระบรม-ธาตุไชยา พิพิธภัณฑสถานแห่งชาติไชยา และ วัดวาอารามต่างๆ	W๑	ประชาชนยังขาดความรู้ในด้านวิชาการและความรู้ในการพัฒนาภาคเกษตรกรรม ซึ่งเป็นอาชีพหลักอย่างเป็นระบบ
S๒	พื้นที่ส่วนใหญ่เป็นที่ราบเหมาะแก่การทำเกษตรแขนงต่างๆ และการเลี้ยงสัตว์ชนิดต่างๆ	W๒	ปัญหาค่าครองชีพและความยากจนของประชาชนในพื้นที่
S๓	มีโครงข่ายการคมนาคม ถนนที่เชื่อมโยงโดยเฉพาะทางหลวงแผ่นดินหมายเลขที่ ๔๑ และถนนระหว่างหมู่บ้าน ตำบล จำนวนหลายสาย ทำให้มีการคมนาคมที่สะดวกในการคมนาคมขนส่ง	W๓	ปัญหาสภาพแวดล้อมในชุมชน ได้แก่ เรื่องขยะ ยังไม่มีการบริหารจัดการขยะอย่างถูกต้องและมีระบบ เนื่องจากขาดงบประมาณและบุคลากรในการบริหารจัดการ
S๔	มีป่าชุมชน	W๔	ทรัพยากรธรรมชาติ โดยเฉพาะปัญหาการบุกรุกพื้นที่ป่าสาธารณะถูกบุกรุกอย่างรวดเร็ว

จุดแข็ง (Strength = S)		จุดอ่อน (Weakness = W)	
S๕	เทศบาลตำบลเป็นหน่วยงานที่ใกล้ชิดประชาชนมากที่สุด ทำให้รับทราบถึงสภาพปัญหาความต้องการประชาชนได้เป็นอย่างดี	W๕	ประชาชนยังขาดการพัฒนาองค์ความรู้ด้านการผลิตการแปรรูปและการตลาดอย่างมีระบบ
S๖	ผู้บริหารท้องถิ่นสนับสนุนแนวคิดและกำหนดนโยบายการพัฒนาในด้านต่าง ๆ อย่างต่อเนื่อง	W๖	พื้นที่ส่วนใหญ่เป็นที่ราบลุ่ม ฤดูฝนมีน้ำท่วมขัง ฤดูแล้งขาดแคลนน้ำอุปโภค
S๗	มีการส่งบุคลากรเข้ารับการอบรมหลักสูตรต่าง ๆ เพื่อเพิ่มประสิทธิภาพในการปฏิบัติงานอย่างสม่ำเสมอ	W๗	รายได้ที่เทศบาลตำบลจัดเก็บเองมีน้อย ซึ่งรายได้ส่วนใหญ่เป็นงบประมาณที่ได้รับจัดสรรจากส่วนกลาง จึงทำให้มีงบประมาณไม่เพียงพอในการบริหารงาน ทำให้การพัฒนาไม่ครอบคลุมในทุกด้าน ทำให้ประชาชนได้รับบริการและการช่วยเหลือต่าง ๆ ไม่ทั่วถึง
S๘	ประชาชนในพื้นที่มีการรวมกลุ่มอาชีพและกลุ่มองค์กรอาสาสมัครด้านต่าง ๆ ที่เข้มแข็ง	W๘	ประชาชนยังขาดความรู้ความเข้าใจในเรื่องการจัดการทรัพยากรธรรมชาติและแหล่งท่องเที่ยวภายในชุมชน การบริหารจัดการกลุ่มอาชีพให้มีประสิทธิภาพ และยังไม่เข้าใจบทบาทของตนเองในการพัฒนาท้องถิ่นเท่าที่ควร
S๙	มีการส่งเสริมการมีส่วนร่วมของประชาชนในพื้นที่อย่างต่อเนื่อง	W๙	ประชาชนในตำบลยังขาดความรู้ความเข้าใจเรื่องประชาคมอาเซียน

โอกาส (Opportunities = O)		อุปสรรคหรือข้อจำกัด (Threat = T)	
O๑	นโยบายของรัฐบาลได้ให้ความสำคัญกับระบบเศรษฐกิจโดยคำนึงถึงปรัชญาเศรษฐกิจพอเพียง ซึ่งมีนโยบายหลักที่สำคัญได้แก่ ภาคเศรษฐกิจฐานราก การเกษตรกรรม ผลิตภัณฑ์ชุมชนท้องถิ่น	T๑	มีข้อจำกัดทางด้านบุคลากรและงบประมาณ เนื่องจากเป็นองค์กรขนาดเล็ก
O๒	พระราชบัญญัติกำหนดแผนและขั้นตอนการกระจายอำนาจให้แก่องค์กรปกครองส่วนท้องถิ่น พ.ศ. ๒๕๔๒ ได้ให้อำนาจแก่องค์กรท้องถิ่นในการจัดการระบบบริการสาธารณะในด้านต่าง ๆ เพื่อประโยชน์ของประชาชนในท้องถิ่น โดยที่หน่วยงานส่วนกลางและส่วนภูมิภาค ได้ส่งเสริมและสนับสนุนการถ่ายโอนภารกิจให้แก่องค์กร มีทั้งการถ่ายโอนภารกิจ หน้าที่งบประมาณและบุคลากรให้แก่องค์กรปกครองส่วนท้องถิ่นเพิ่มมากขึ้นอย่างต่อเนื่องทุกปี	T๒	ผลผลิตสินค้าเกษตรกรรมมีต้นทุนการผลิตที่สูง แต่ขายราคาต่ำ และไม่มีความแน่นอนในเรื่องราคา จึงมีโอกาสทำกำไรได้น้อย
O๓	มีสถานที่ท่องเที่ยวที่สำคัญๆ เช่น วัดพระบรมธาตุไชยาราชวรวิหาร และพิพิธภัณฑสถานแห่งชาติไชยา ทำให้เศรษฐกิจในชุมชนดีขึ้น	T๓	พื้นที่ส่วนใหญ่เป็นที่ราบลุ่ม ฤดูฝนมีน้ำท่วมขัง ฤดูแล้งขาดแคลนน้ำสำหรับอุปโภค
O๔	ประชาชนให้ความร่วมมือในกิจกรรมต่างๆ ของทางราชการเป็นอย่างดี และมีการรวมกลุ่มเป็นกลุ่มอาชีพอย่างหลากหลาย	T๔	คณะรัฐบาลและนโยบายของรัฐบาลมีการเปลี่ยนแปลงบ่อย จึงทำให้แนวทางการดำเนินงานขององค์กรปกครองส่วนท้องถิ่นไม่ต่อเนื่อง
O๕	กรมส่งเสริมการปกครองท้องถิ่นร่วมกับสถาบันอุดมศึกษาจัดหลักสูตรให้บุคลากรได้ศึกษาต่อในระดับที่สูงขึ้น	T๕	การจัดสรรงบประมาณมีความล่าช้า และระเบียบข้อกฎหมายที่เกี่ยวข้องมีขั้นตอนปฏิบัติที่ค่อนข้างยุ่งยากซับซ้อน ทำให้เกิดความล่าช้าในการดำเนินงาน
		T๖	ความทันสมัยและกระแสวัฒนธรรมต่างชาติทำให้ประชาชนในท้องถิ่นเกิดการบริโภคนิยมโดยเฉพาะในเด็กและเยาวชน

๒. การประเมินสถานการณ์สภาพแวดล้อมภายนอกที่เกี่ยวข้อง

เทศบาลตำบลเวียง ได้จัดตั้งจากองค์การบริหารส่วนตำบลเวียงเป็นเทศบาลตำบลเวียง เมื่อวันที่ ๖ กันยายน พ.ศ. ๒๕๕๖ ครอบคลุมพื้นที่ทั้งตำบลหนองบัวใหญ่มีเนื้อที่ประมาณ ๓๑ ตารางกิโลเมตรหรือประมาณ ๑๙,๓๗๕ ไร่

จากการสำรวจและวิเคราะห์สภาพทางกายภาพของเทศบาลตำบลเวียง และบริเวณพื้นที่ต่อเนื่อง สามารถสรุปสภาพปัญหาของชุมชนได้ ดังนี้

๑. ด้านกายภาพ

เนื่องจากสภาพพื้นที่ของเทศบาลตำบลเวียง มีสภาพพื้นที่เป็นที่ราบสูงและที่ราบลุ่ม เมื่อถึงฤดูฝนก็มีน้ำเอ่อล้นท่วมพื้นที่การเกษตรและที่อยู่อาศัยเป็นบางพื้นที่ของเทศบาลตำบลเวียง เพราะยังขาดการบูรณาการเรื่องการบริหารจัดการระบบการระบายน้ำที่มีประสิทธิภาพ กับพื้นที่เขตติดต่อก

๒. ด้านการคมนาคมและขนส่ง

ปัจจุบันเทศบาลตำบลเวียง มีถนนเชื่อมโยงกับชุมชนในเขตเทศบาล ระบบและโครงข่ายถนนแต่ละสายในเขตเทศบาลส่วนใหญ่เป็นถนนคอนกรีตและถนนลูกรัง แต่ปัญหาทางด้านการคมนาคมส่วนใหญ่คือถนนยังไม่ครอบคลุมพื้นที่โดยเฉพาะพื้นที่ราบสูงที่เชื่อมต่อกับพื้นที่ตำบลใกล้เคียง และถนนชำรุดในบางพื้นที่ ทำให้การคมนาคมไม่สะดวก

๓. ด้านแหล่งน้ำอุปโภคบริโภคและแหล่งน้ำเพื่อการเกษตร

การให้บริการน้ำประปาครอบคลุมทุกพื้นที่ของเทศบาลตำบลเวียง โดยระบบน้ำประปาหมู่บ้าน ระบบบริหารจัดการน้ำประปาโดยเทศบาลตำบลเวียง และน้ำประปาโดยการประปาส่วนภูมิภาคในบางพื้นที่

น้ำเพื่อการเกษตร เนื่องจากพื้นที่มีการประกอบอาชีพหลัก คือ อาชีพการเกษตรกรรมเป็นส่วนใหญ่ ทำให้มีความต้องการใช้น้ำค่อนข้างมาก และยังไม่มียระบบจัดเก็บน้ำเพื่อใช้ในฤดูแล้งที่มีประสิทธิภาพและเพียงพอต่อปริมาณการใช้ และเกิดภาวะน้ำท่วมขังในฤดูฝน

๔. ไฟฟ้าแสงสว่าง

การให้บริการของการไฟฟ้าส่วนภูมิภาคยังไม่ครอบคลุมพื้นที่เทศบาลตำบลเวียง

๕. ด้านสิ่งแวดล้อม

เนื่องจากเทศบาลตำบลเวียงเริ่มก้าวสู่สภาพความเป็นเมือง แรงงานต่างด้าวและต่างถิ่นเพิ่มขึ้นอย่างรวดเร็ว ทำให้มีปัญหาด้านสิ่งแวดล้อมตามมา เช่น ปัญหาขยะ เนื่องจากประชาชนยังขาดความรู้ความเข้าใจในเรื่องการกำจัดขยะอย่างถูกวิธี และมีบุคคลนอกพื้นที่นำขยะมาทิ้งในพื้นที่, ปัญหาเรื่องผู้ประกอบการที่เป็นอันตรายต่อสุขภาพไม่มีความรู้ความเข้าใจในระเบียบวิธีปฏิบัติ และปัญหาการปล่อยน้ำเสียจากสถานประกอบการลงสู่แหล่งน้ำธรรมชาติโดยไม่มีการบำบัดน้ำเสียที่ถูกวิธี ซึ่งอาจทำให้เกิดปัญหาด้านสุขภาพแวดล้อมชุมชนในอนาคตได้

๕. ด้านการมีส่วนร่วมของประชาชน

ประชาชนยังมีความคิดว่าการจัดการเทศบาลเป็นหน้าที่ของผู้บริหาร และข้าราชการผู้ปฏิบัติงาน ตนไม่มีหน้าที่ที่จะต้องดูแลรับผิดชอบ ทำให้การมีส่วนร่วมในการเข้าร่วมกิจกรรมต่างๆ ยังไม่มากเท่าที่ควร

(๖) ความเชื่อมโยงของยุทธศาสตร์

ความเชื่อมโยงของยุทธศาสตร์ชาติ ๒๐ ปี/ แผนพัฒนาเศรษฐกิจและสังคมแห่งชาติ ฉบับที่ ๑๒/ แผนพัฒนาภาคใต้/ แผนพัฒนากลุ่มจังหวัดภาคใต้ฝั่งอ่าวไทย/ แผนพัฒนาจังหวัดสุราษฎร์ธานี/ยุทธศาสตร์การพัฒนาขององค์กรปกครองส่วนท้องถิ่นในเขตจังหวัดสุราษฎร์ธานี/และยุทธศาสตร์เทศบาลตำบลเวียง

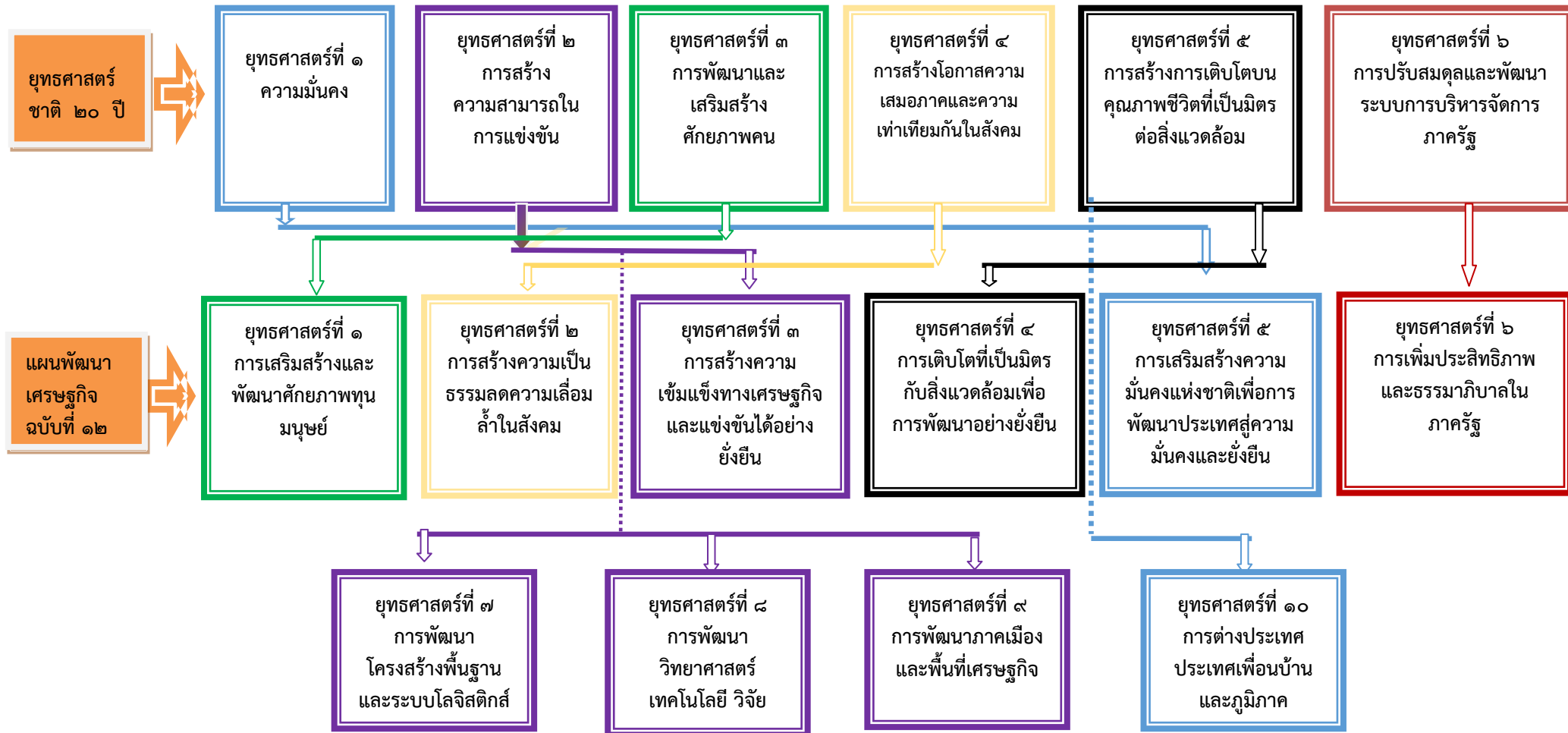

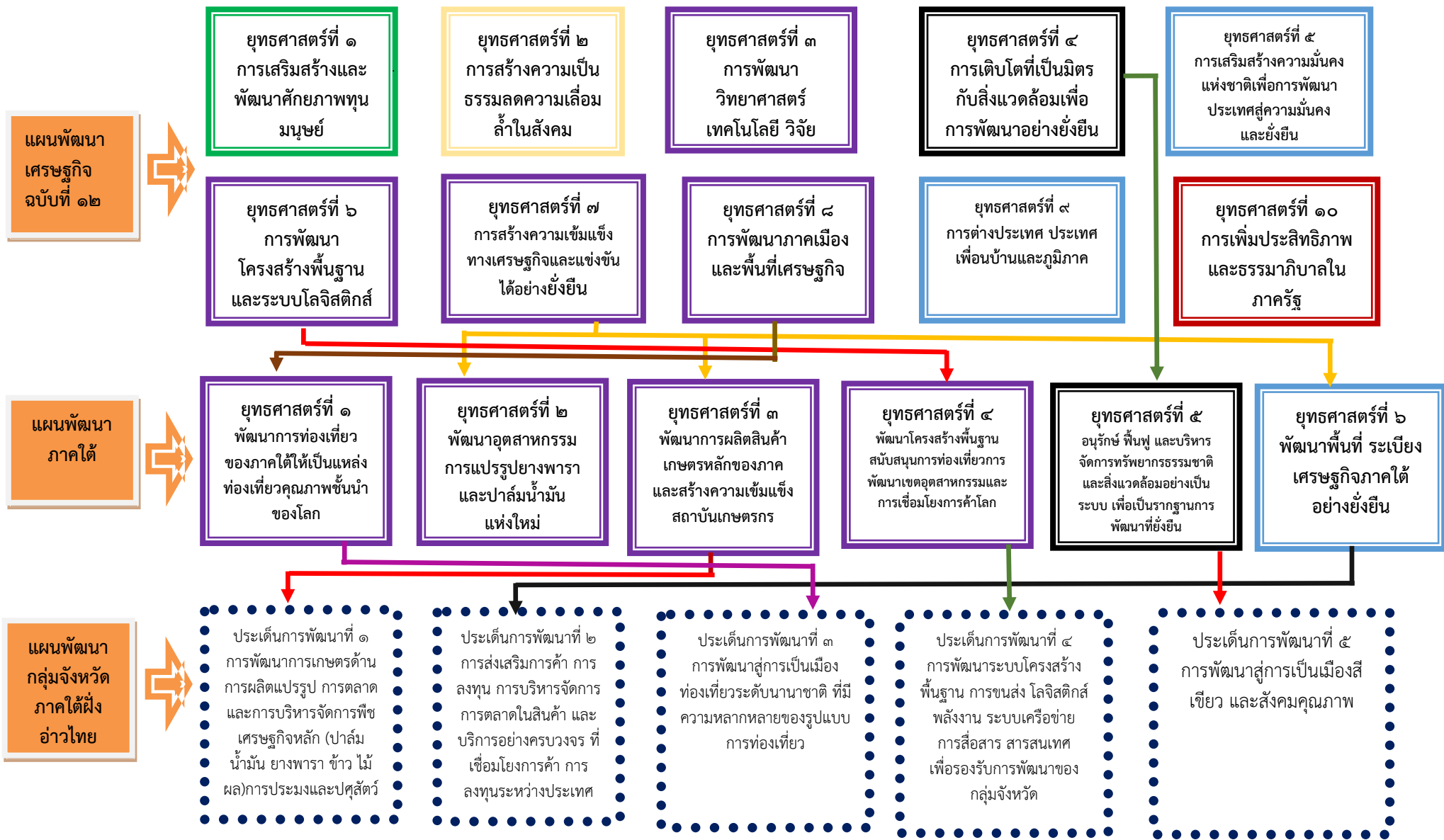

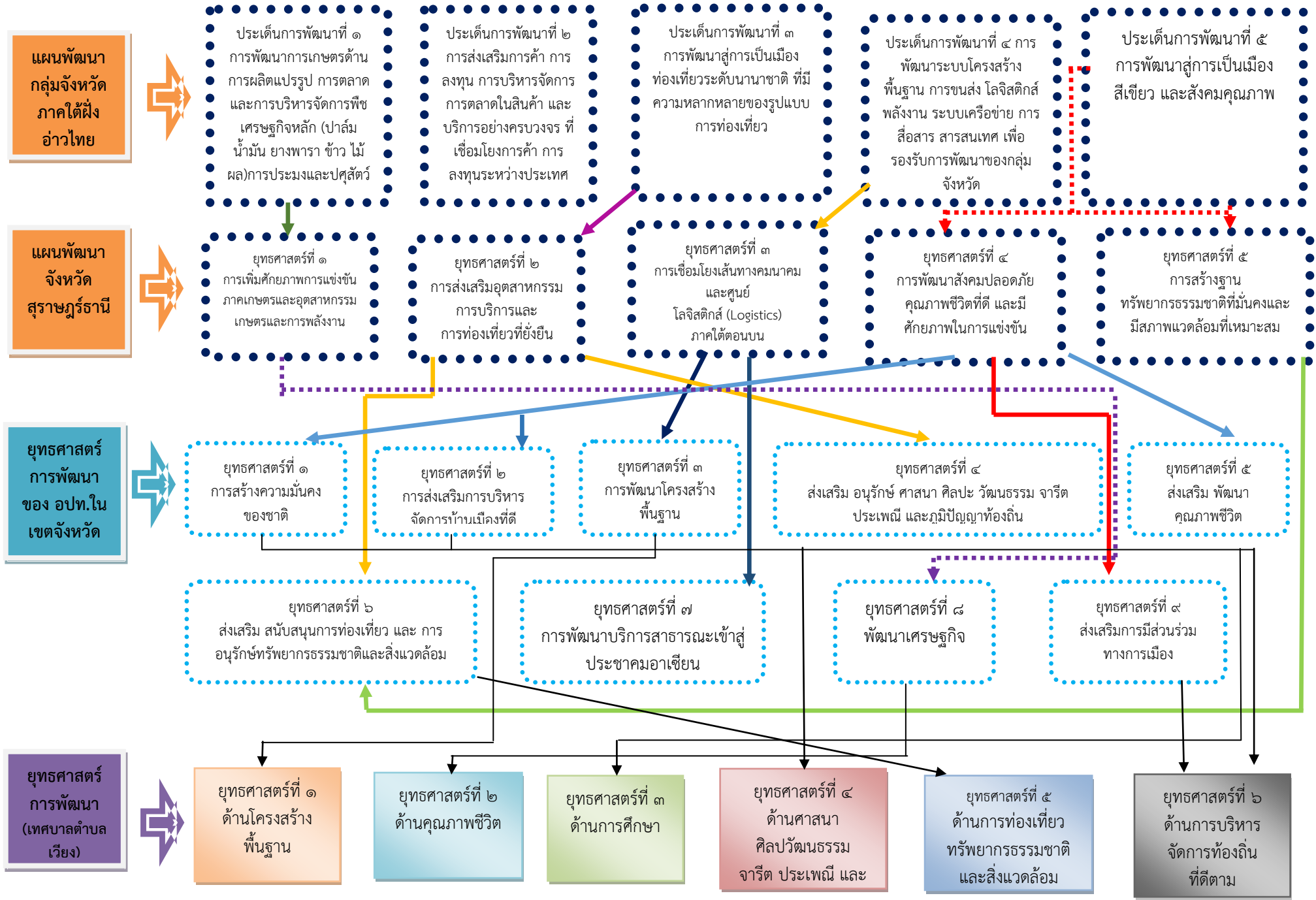

ส่วนที่ ๓ การนำแผนพัฒนาท้องถิ่นไปสู่การปฏิบัติ

๑. ยุทธศาสตร์การพัฒนาและแผนงาน

ที่	ยุทธศาสตร์	ด้าน	แผนงาน	หน่วยงานรับผิดชอบหลัก	หน่วยงานสนับสนุน
๑	ด้านโครงสร้างพื้นฐาน	ด้านการเศรษฐกิจ	- แผนงานอุตสาหกรรมและการโยธา	กองช่าง	กองคลัง สำนักปลัด
๒	ด้านคุณภาพชีวิต	ด้านบริหารทั่วไป	- แผนงานการรักษาความสงบภายใน	สำนักปลัด	กองคลัง กองช่าง
		ด้านบริการชุมชนและสังคม	- แผนงานสาธารณสุข - แผนงานสังคมสงเคราะห์ - แผนงานสร้างความเข้มแข็งของชุมชน	สำนักปลัด สำนักปลัด สำนักปลัด	กองคลัง กองช่าง
		ด้านการเศรษฐกิจ	แผนงานการพาณิชย์	สำนักปลัด	กองคลัง กองช่าง
๓	ด้านการศึกษา	ด้านบริการชุมชนและสังคม	- แผนงานการศึกษา - แผนงานการสาธารณสุข - แผนงานการศาสนา วัฒนธรรม และนันทนาการ	สำนักปลัด สำนักปลัด สำนักปลัด	กองคลัง กองช่าง
๔	ด้านศาสนา ศิลปวัฒนธรรม จารีตประเพณี และภูมิปัญญาท้องถิ่น	ด้านบริการชุมชนและสังคม	- แผนงานการศาสนา วัฒนธรรม และนันทนาการ	สำนักปลัด	กองคลัง กองช่าง
๕	ด้านการท่องเที่ยว ทรัพยากรธรรมชาติและสิ่งแวดล้อม	ด้านบริการชุมชนและสังคม	- แผนงานการสาธารณสุข - แผนงานการศาสนา วัฒนธรรม และนันทนาการ	สำนักปลัด สำนักปลัด	กองคลัง กองช่าง
		ด้านการเศรษฐกิจ	- แผนงานอุตสาหกรรมและการโยธา - แผนงานการเกษตร	กองช่าง สำนักปลัด	กองคลัง
๖	ด้านการบริหารจัดการท้องถิ่นที่ดีตามหลักธรรมาภิบาล	ด้านบริหารทั่วไป	- แผนงานบริหารงานทั่วไป	สำนักปลัด	กองคลัง กองช่าง
		ด้านการเศรษฐกิจ	- แผนงานอุตสาหกรรมและการโยธา - แผนงานการพาณิชย์	กองช่าง สำนักปลัด	กองคลัง
รวม	๖ ยุทธศาสตร์	๓ ด้าน	๙ แผนงาน		

๒. บัญชีโครงการพัฒนาท้องถิ่น

บัญชีสรุปโครงการพัฒนา

แผนพัฒนาท้องถิ่น (พ.ศ.๒๕๖๖- ๒๕๗๐)

เทศบาลตำบลเวียง อำเภอไชยา จังหวัดสุราษฎร์ธานี

ผ.๑๑

ยุทธศาสตร์	ปี ๒๕๖๖		ปี ๒๕๖๗		ปี ๒๕๖๘		ปี ๒๕๖๙		ปี ๒๕๗๐		รวม ๕ ปี	
	จำนวนโครงการ	งบประมาณ (บาท)	จำนวนโครงการ	งบประมาณ (บาท)	จำนวนโครงการ	งบประมาณ (บาท)	จำนวนโครงการ	งบประมาณ (บาท)	จำนวนโครงการ	งบประมาณ (บาท)	จำนวนโครงการ	งบประมาณ (บาท)
๑) ยุทธศาสตร์การพัฒนาด้านโครงสร้างพื้นฐาน												
๑.๑ แผนงานอุตสาหกรรมและการโยธา	๒๒	๑๗๓,๘๕๙,๑๐๐	๖	๓,๐๐๐,๐๐๐	๘	๓,๖๔๕,๐๐๐	๓	๒,๖๗๕,๐๐๐	๔	๒,๕๒๐,๐๐๐	๔๔	๑๘๘,๖๙๙,๑๐๐
รวม	๒๒	๑๗๓,๘๕๙,๑๐๐	๖	๓,๐๐๐,๐๐๐	๘	๓,๖๔๕,๐๐๐	๓	๒,๖๗๕,๐๐๐	๔	๒,๕๒๐,๐๐๐	๔๔	๑๘๘,๖๙๙,๑๐๐

ยุทธศาสตร์ด้านคุณภาพชีวิต	ปี ๒๕๖๖		ปี ๒๕๖๗		ปี ๒๕๖๘		ปี ๒๕๖๙		ปี ๒๕๗๐		รวม ๕ ปี	
	จำนวนโครงการ	งบประมาณ (บาท)	จำนวนโครงการ	งบประมาณ (บาท)	จำนวนโครงการ	งบประมาณ (บาท)	จำนวนโครงการ	งบประมาณ (บาท)	จำนวนโครงการ	งบประมาณ (บาท)	จำนวนโครงการ	งบประมาณ (บาท)
๒) ยุทธศาสตร์ด้านคุณภาพชีวิต												
๒.๑ แผนงานการรักษาสภาพความสงบภายใน	๒	๘๐,๐๐๐	๓	๑,๘๐๐,๐๐๐	๒	๘๐,๐๐๐	๒	๒๐๕,๐๐๐	๒	๘๐,๐๐๐	๑๑	๑,๕๒๕,๐๐๐
๒.๒ แผนงานสาธารณสุข	๔	๒๑๕,๐๐๐	๔	๒๑๕,๐๐๐	๕	๒,๒๑๕,๐๐๐	๔	๒๑๕,๐๐๐	๔	๒๑๕,๐๐๐	๒๑	๓,๐๗๕,๐๐๐
๒.๓ แผนงานสังคมสงเคราะห์	๑	๑๐๐,๐๐๐	๑	๑๐๐,๐๐๐	๑	๑๐๐,๐๐๐	๑	๑๐๐,๐๐๐	๑	๑๐๐,๐๐๐	๕	๕๐๐,๐๐๐
๒.๔ แผนงานสร้างความเข้มแข็งของชุมชน	๗	๑๘๐,๐๐๐	๗	๒๒๐,๐๐๐	๗	๒๒๐,๐๐๐	๗	๒๒๐,๐๐๐	๗	๒๒๐,๐๐๐	๓๕	๑,๐๗๐,๐๐๐
รวม	๑๔	๕๘๕,๐๐๐	๑๕	๑,๖๑๕,๐๐๐	๑๕	๓,๖๑๕,๐๐๐	๑๔	๗๘๐,๐๐๐	๑๔	๖๑๕,๐๐๐	๗๒	๖,๑๗๐,๐๐๐

ยุทธศาสตร์ด้านการศึกษา	ปี ๒๕๖๖		ปี ๒๕๖๗		ปี ๒๕๖๘		ปี ๒๕๖๙		ปี ๒๕๗๐		รวม ๕ ปี	
	จำนวนโครงการ	งบประมาณ (บาท)	จำนวนโครงการ	งบประมาณ (บาท)	จำนวนโครงการ	งบประมาณ (บาท)	จำนวนโครงการ	งบประมาณ (บาท)	จำนวนโครงการ	งบประมาณ (บาท)	จำนวนโครงการ	งบประมาณ (บาท)
๓) ยุทธศาสตร์ด้านการศึกษา												
๓.๑ แผนงานการศึกษา	๑๒	๓,๘๘๐,๐๐๐	๑๒	๓,๘๘๐,๐๐๐	๑๒	๓,๘๘๐,๐๐๐	๑๒	๓,๘๘๐,๐๐๐	๑๒	๓,๘๘๐,๐๐๐	๖๐	๑๙,๙๒๐,๐๐๐
๓.๒ แผนงานสาธารณสุข	๕	๔๐,๐๐๐	๕	๔๐,๐๐๐	๕	๔๐,๐๐๐	๕	๔๐,๐๐๐	๕	๔๐,๐๐๐	๒๐	๒๐๐,๐๐๐
๓.๓ แผนงานการศาสนาวัฒนธรรมและนันทนาการ	๒	๑๒๐,๐๐๐	๒	๑๘๐,๐๐๐	๒	๑๒๐,๐๐๐	๑	๒๐,๐๐๐	๑	๒๐,๐๐๐	๘	๕๗๐,๐๐๐
รวม	๑๙	๔,๐๔๐,๐๐๐	๑๙	๔,๑๒๐,๐๐๐	๑๙	๔,๑๒๐,๐๐๐	๑๗	๔,๐๘๐,๐๐๐	๑๗	๔,๐๘๐,๐๐๐	๘๕	๒๐,๕๖๐,๐๐๐

บัญชีสรุปโครงการพัฒนา

แผนพัฒนาท้องถิ่น (พ.ศ. ๒๕๖๖- ๒๕๗๐)

เทศบาลตำบลเวียง อำเภอไชยา จังหวัดสุราษฎร์ธานี

ผ.๑๑

ยุทธศาสตร์	ปี ๒๕๖๖		ปี ๒๕๖๗		ปี ๒๕๖๘		ปี ๒๕๖๙		ปี ๒๕๗๐		รวม ๕ ปี	
	จำนวนโครงการ	งบประมาณ (บาท)	จำนวนโครงการ	งบประมาณ (บาท)	จำนวนโครงการ	งบประมาณ (บาท)	จำนวนโครงการ	งบประมาณ (บาท)	จำนวนโครงการ	งบประมาณ (บาท)	จำนวนโครงการ	งบประมาณ (บาท)
๔) ยุทธศาสตร์ด้านศาสนา ศิลปวัฒนธรรม จารีตประเพณี และภูมิปัญญาท้องถิ่น												
๔.๑ แผนงานสาธารณสุข วัฒนธรรมและนันทนาการ	๑๔	๗๗๕,๐๐๐	๑๔	๗๗๕,๐๐๐	๑๔	๗๗๕,๐๐๐	๑๔	๗๗๕,๐๐๐	๑๔	๗๗๕,๐๐๐	๕๖	๓,๑๐๐,๐๐๐
รวม	๑๔	๗๗๕,๐๐๐	๑๔	๗๗๕,๐๐๐	๑๔	๗๗๕,๐๐๐	๑๔	๗๗๕,๐๐๐	๑๔	๗๗๕,๐๐๐	๕๖	๓,๑๐๐,๐๐๐

ยุทธศาสตร์ด้านท่องเที่ยว ทรัพยากรธรรมชาติและสิ่งแวดล้อม	ปี ๒๕๖๖		ปี ๒๕๖๗		ปี ๒๕๖๘		ปี ๒๕๖๙		ปี ๒๕๗๐		รวม ๕ ปี	
	จำนวนโครงการ	งบประมาณ (บาท)	จำนวนโครงการ	งบประมาณ (บาท)	จำนวนโครงการ	งบประมาณ (บาท)	จำนวนโครงการ	งบประมาณ (บาท)	จำนวนโครงการ	งบประมาณ (บาท)	จำนวนโครงการ	งบประมาณ (บาท)
๕.๑ แผนงานสาธารณสุข	๒	๗๐,๐๐๐	๒	๗๐,๐๐๐	๒	๗๐,๐๐๐	๒	๗๐,๐๐๐	๒	๗๐,๐๐๐	๑๐	๓๕๐,๐๐๐
๕.๒ แผนงานนันทนาการ วัฒนธรรมและนันทนาการ	๑	๕๐,๐๐๐	๑	๕๐,๐๐๐	๑	๕๐,๐๐๐	๑	๕๐,๐๐๐	๑	๕๐,๐๐๐	๕	๒๕๐,๐๐๐
๕.๓ แผนงานอุตสาหกรรมและการโยธา	๐	๐	๑	๒๐๐,๐๐๐	๐	๐	๐	๐	๐	๐	๑	๒๐๐,๐๐๐
๕.๔ แผนงานการเกษตร	๓	๑๔๐,๐๐๐	๒	๔๐,๐๐๐	๒	๒,๓๔๔,๐๐๐	๒	๔๐,๐๐๐	๒	๔๐,๐๐๐	๑๕	๒,๖๐๔,๐๐๐
รวม	๖	๓๖๐,๐๐๐	๖	๓๖๐,๐๐๐	๖	๓,๖๔๔,๐๐๐	๖	๓๖๐,๐๐๐	๖	๓๖๐,๐๐๐	๓๐	๔,๖๑๐,๐๐๐

ยุทธศาสตร์ด้านการบริหารจัดการท้องถิ่นที่ติดตามหลักธรรมาภิบาล	ปี ๒๕๖๖		ปี ๒๕๖๗		ปี ๒๕๖๘		ปี ๒๕๖๙		ปี ๒๕๗๐		รวม ๕ ปี	
	จำนวนโครงการ	งบประมาณ (บาท)	จำนวนโครงการ	งบประมาณ (บาท)	จำนวนโครงการ	งบประมาณ (บาท)	จำนวนโครงการ	งบประมาณ (บาท)	จำนวนโครงการ	งบประมาณ (บาท)	จำนวนโครงการ	งบประมาณ (บาท)
๖.๑ แผนงานบริหารทั่วไป	๕	๖๔๕,๐๐๐	๕	๖๔๕,๐๐๐	๕	๖๔๕,๐๐๐	๕	๖๔๕,๐๐๐	๕	๖๔๕,๐๐๐	๒๕	๓,๒๒๕,๐๐๐
๖.๒ แผนงานอุตสาหกรรมและการโยธา	๑	๕๐,๐๐๐	๒	๑๐๐,๐๐๐	๑	๕๐,๐๐๐	๑	๕๐,๐๐๐	๑	๕๐,๐๐๐	๖	๓๐๐,๐๐๐
๖.๓ แผนงานการพาณิชย์	๑	๑๐,๐๐๐,๐๐๐	๐	๐	๐	๐	๐	๐	๐	๐	๑	๑๐,๐๐๐,๐๐๐
รวม	๗	๑๐,๖๙๐,๐๐๐	๗	๑,๖๙๐,๐๐๐	๖	๑,๒๔๐,๐๐๐	๖	๑,๒๔๐,๐๐๐	๖	๑,๒๔๐,๐๐๐	๓๘	๑๓,๕๐๐,๐๐๐
รวมทั้งสิ้น	๔๔	๑๙๐,๑๒๔,๑๐๐	๖๔	๑๐,๔๑๕,๐๐๐	๖๖	๑๑,๙๔๐,๐๐๐	๕๙	๔,๙๙๕,๐๐๐	๕๓	๕,๙๙๕,๐๐๐	๒๒๗	๒๒,๙๙๕,๐๐๐

บัญชีสรุปโครงการพัฒนา ที่นำมาจากแผนพัฒนาหมู่บ้านและแผนชุมชน
 แผนพัฒนาท้องถิ่น (พ.ศ.๒๕๖๖- ๒๕๗๐)
 เทศบาลตำบลเวียง อำเภอไชยา จังหวัดสุราษฎร์ธานี

ผ.๐๑/๑

โครงการพัฒนาที่นำมาจากแผนพัฒนาหมู่บ้านและ แผนพัฒนาชุมชน	ปี ๒๕๖๖		ปี ๒๕๖๗		ปี ๒๕๖๘		ปี ๒๕๖๙		ปี ๒๕๗๐		รวม ๕ ปี	
	จำนวน โครงการ	งบประมาณ (บาท)	จำนวน โครงการ	งบประมาณ (บาท)	จำนวน โครงการ	งบประมาณ (บาท)	จำนวน โครงการ	งบประมาณ (บาท)	จำนวน โครงการ	งบประมาณ (บาท)	จำนวน โครงการ	งบประมาณ (บาท)
๖	๔,๐๑๗,๐๐๐	๔	๓,๑๒๕,๐๐๐	๓	๓,๓๕๐,๐๐๐	๓	๑,๘๖๐,๐๐๐	๒	๗๗๐,๔๐๐	๑๘	๑๓,๑๒๒,๔๓๖	
๖	๔,๐๑๗,๐๐๐	๔	๓,๑๒๕,๐๐๐	๓	๓,๓๕๐,๐๐๐	๓	๑,๘๖๐,๐๐๐	๒	๗๗๐,๔๐๐	๑๘	๑๓,๑๒๒,๔๓๖	
รวมทั้งสิ้น												

๒. บัญชีโครงการพัฒนาท้องถิ่น

แบบ ผ.๑๒

รายละเอียดโครงการพัฒนา
แผนพัฒนาท้องถิ่น (พ.ศ. ๒๕๖๖ - ๒๕๗๐)
เทศบาลตำบลเวียง อำเภอเขยา จังหวัดสุราษฎร์ธานี
เทศบาลตำบลเวียง อำเภอเขยา จังหวัดสุราษฎร์ธานี
ยุทธศาสตร์การพัฒนาระบบราชการของ อบท. ในเขตจังหวัดสุราษฎร์ธานีที่ ๑ ด้านโครงสร้างพื้นฐาน
ยุทธศาสตร์การพัฒนาระบบราชการของเทศบาลตำบลเวียงที่ ๑ ด้านโครงสร้างพื้นฐาน

๑.๑ แผนงานอุตสาหกรรมและการโยธา

ที่	โครงการ	วัตถุประสงค์	เป้าหมาย (ผลผลิตของโครงการ)	งบประมาณ					ตัวชี้วัด (KPI)	ผลลัพธ์ที่คาดว่าจะได้รับ	หน่วยงานรับผิดชอบหลัก
				๒๕๖๖ (บาท)	๒๕๖๗ (บาท)	๒๕๖๘ (บาท)	๒๕๖๙ (บาท)	๒๕๗๐ (บาท)			
๑	ก่อสร้างถนน คลส. สายห้วยปลิง หมู่ที่ ๑ ตำบลเวียง	เพื่อให้ประชาชนได้รับความสะดวกในการคมนาคมสัญจร และมีเส้นทางในการขนส่งผลผลิตทางการเกษตรที่ได้มาตรฐาน	ถนน คลส. กว้าง ๕ ม. ยาว ๒๐๕ ม. หนา ๐.๑๕ ม. หรือพื้นที่ผิวจราจรไม่น้อยกว่า ๑,๐๒๕ ตร.ม. พร้อมวางระบายน้ำ คลส. ทั้ง ๒ ข้าง ความยาวไม่น้อยกว่า ๓๕๐ ม. ตามแบบแปลน ทต.เวียง กิ่งหนด	๘๒๒,๐๐๐ (งบเทศบาล)	๐	๐	๐	๐	ประชาชนมีเส้นทางคมนาคมที่ได้มาตรฐาน และได้มาตรฐานเพิ่มขึ้น ๑ เส้นทาง	ประชาชนมีเส้นทางคมนาคมที่ได้มาตรฐาน และสะดวกในการสัญจร ๒. ประชาชนมีเส้นทางในการขนส่งผลผลิตได้สะดวก รวดเร็ว	กองช่าง
๒	ก่อสร้างถนน คลส. สายเทียบคลองบ้านเกตุ หมู่ที่ ๒ ตำบลเวียง	เพื่อให้ประชาชนได้รับความสะดวกในการคมนาคมสัญจร และมีเส้นทางในการขนส่งผลผลิตทางการเกษตรที่ได้มาตรฐาน	ถนน คลส. กว้าง ๔ ม. ยาว ๗๕๐ ม. หนา ๐.๑๕ ม. พร้อมเดินลูกรังไหลทางข้างละ ๐.๔๐ ม. หรือพื้นที่ผิวจราจรไม่น้อยกว่า ๓,๐๐๐ ตร.ม. ตามแบบแปลน ทต.เวียง กิ่งหนด	๐	๐	๙๗๕,๐๐๐ (งบเทศบาล)	๙๗๕,๐๐๐ (งบเทศบาล)	๐	ประชาชนมีเส้นทางคมนาคมที่ได้มาตรฐานเพิ่มขึ้น ๑ เส้นทาง	ประชาชนมีเส้นทางคมนาคมที่ได้มาตรฐาน และสะดวกในการสัญจร ๒. ประชาชนมีเส้นทางในการขนส่งผลผลิตได้สะดวก รวดเร็ว	กองช่าง

๒. บัญชีโครงการพัฒนาท้องถิ่น

รายละเอียดโครงการพัฒนา

แผนพัฒนาท้องถิ่น (พ.ศ. ๒๕๖๖ - ๒๕๗๐)

เทศบาลตำบลเวียง อำเภอไชยา จังหวัดสุราษฎร์ธานี

ก. ยุทธศาสตร์จังหวัดสุราษฎร์ธานีที่ ๓ พัฒนาโครงสร้างพื้นฐานและโลจิสติกส์เชื่อมโยงภูมิภาคทั้งจังหวัดและกลุ่มจังหวัดโดยใช้พื้นฐานดิจิทัล

ข. ยุทธศาสตร์การพัฒนาของ อปท. ในเขตจังหวัดสุราษฎร์ธานีที่ ๑ ด้านโครงสร้างพื้นฐาน

ยุทธศาสตร์การพัฒนาของเทศบาลตำบลเวียงที่ ๑ ด้านโครงสร้างพื้นฐาน

๑.๑ แผนงานอุตสาหกรรมและการโยธา

ที่	โครงการ	วัตถุประสงค์	เป้าหมาย (ผลผลิตของโครงการ)	งบประมาณ					ตัวชี้วัด (KPI)	ผลลัพธ์ที่คาดว่าจะได้รับ	หน่วยงานรับผิดชอบหลัก
				๒๕๖๖ (บาท)	๒๕๖๗ (บาท)	๒๕๖๘ (บาท)	๒๕๖๙ (บาท)	๒๕๗๐ (บาท)			
๓	ก่อสร้างถนน คสล. สายหน้าวัดพระบรมธาตุไชยา หมู่ที่ ๓ ตำบลเวียง	เพื่อให้ประชาชนได้รับความสะดวกในการคมนาคมสัญจร และมีเส้นทางในการขนส่ง ผลผลิตทางการเกษตรที่ได้มาตรฐาน	ถนน คสล. กว้าง ๔ ม. ยาว ๙๐ ม. หน้า ๐.๑๕๕ ม. หรือพื้นที่ผิวจราจรไม่น้อยกว่า ๓๖๐ ตร.ม. พร้อมดินลูกรังไหลทางข้างละ ๐.๕๐ ม. ตามแบบแปลน ทต.เวียง กำหนด	๒๓๔,๐๐๐ (งบเทศบาล)	๐	๐	๐	๐	ประชาชน มีเส้นทางคมนาคม ที่ได้มาตรฐานเพิ่มขึ้น ๑ เส้นทาง	๑. ประชาชนมีเส้นทางคมนาคมที่ได้มาตรฐาน และสะดวกในการสัญจร ๒. ประชาชนมีเส้นทางในการขนส่งผลผลิตได้สะดวก รวดเร็ว	กองช่าง
๔	ก่อสร้างถนน คสล. สายเขาหัวช้าง หมู่ที่ ๓ ตำบลเวียง	เพื่อให้ประชาชนได้รับความสะดวกในการคมนาคมสัญจร และมีเส้นทางในการขนส่ง ผลผลิตทางการเกษตรที่ได้มาตรฐาน	ถนน คสล. กว้าง ๖ ม. ยาว ๓๐๐ ม. หน้า ๐.๑๕๕ ม. หรือพื้นที่ผิวจราจรไม่น้อยกว่า ๑,๘๐๐ ตร.ม. พร้อมดินลูกรังไหลทางข้างละ ๐.๕๐ ม. ตามแบบแปลน ทต.เวียง กำหนด	๑,๒๖๐,๐๐๐ (งบเทศบาล)	๐	๐	๐	๐	ประชาชน มีเส้นทางคมนาคม ที่ได้มาตรฐานเพิ่มขึ้น ๑ เส้นทาง	๑. ประชาชนมีเส้นทางคมนาคมที่ได้มาตรฐาน และสะดวกในการสัญจร ๒. ประชาชนมีเส้นทางในการขนส่งผลผลิตได้สะดวก รวดเร็ว	กองช่าง

๒. บัญชีโครงการพัฒนาท้องถิ่น

รายละเอียดโครงการพัฒนา

แผนพัฒนาท้องถิ่น (พ.ศ. ๒๕๖๖ - ๒๕๗๐)

เทศบาลตำบลเวียง อำเภอไชยา จังหวัดสุราษฎร์ธานี

ก. ยุทธศาสตร์จังหวัดสุราษฎร์ธานีที่ ๓ พัฒนาโครงสร้างพื้นฐานและโลจิสติกส์เชื่อมโยงภูมิภาคทั้งจังหวัดและกลุ่มจังหวัดโดยใช้พื้นฐานดิจิทัล

ข. ยุทธศาสตร์การพัฒนาของ อปท. ในเขตจังหวัดสุราษฎร์ธานีที่ ๑ ด้านโครงสร้างพื้นฐาน

ยุทธศาสตร์การพัฒนาเทศบาลตำบลเวียงที่ ๑ ด้านโครงสร้างพื้นฐาน

๑.๑ แผนงานอุตสาหกรรมและการโยธา

ที่	โครงการ	วัตถุประสงค์	เป้าหมาย (ผลผลิตของโครงการ)	งบประมาณ					ตัวชี้วัด (KPI)	ผลลัพธ์ที่คาดว่าจะได้รับ	หน่วยงานรับผิดชอบหลัก
				๒๕๖๖ (บาท)	๒๕๖๗ (บาท)	๒๕๖๘ (บาท)	๒๕๖๙ (บาท)	๒๕๗๐ (บาท)			
๕	ก่อสร้างถนน คสล. สายเสียบคลองวัดพระ-บรมไชยา-ชลประทาน หมู่ที่ ๓ ตำบลเวียง	เพื่อให้ประชาชนได้รับความสะดวกในการคมนาคมสัญจร และมีเส้นทางในการขนส่ง ผลผลิตทางการเกษตรที่ได้มาตรฐาน	ถนน คสล. กว้าง ๔ ม. ยาว ๗๐๐ ม. หนา ๐.๑๕ ม. หรือพื้นที่ผิวจราจรไม่น้อยกว่า ๒,๘๐๐ ตร.ม. พร้อมติดตั้งกรังไหลทางข้างละ ๐.๕๐ ม. ตามแบบแปลน ทต.เวียงเก่าหนด	๐	๕๐๐,๐๐๐ (งบเทศบาล)	๕๐๐,๐๐๐ (งบเทศบาล)	๕๐๐,๐๐๐ (งบเทศบาล)	๕๐๐,๐๐๐ (งบเทศบาล)	ประชาชนมีเส้นทางคมนาคมที่ได้มาตรฐาน และได้มาตรฐานเพิ่มขึ้น ๑ เส้นทาง	๑. ประชาชนมีเส้นทางคมนาคมที่ได้มาตรฐาน และสะดวกในการสัญจร ๒. ประชาชนมีเส้นทางในการขนส่งผลผลิตได้สะดวก รวดเร็ว	กองช่าง
๖	ก่อสร้างกบึงกวนดินลูกรังสายเขานางเอ หมู่ที่ ๓ ตำบลเวียง	เพื่อให้ประชาชนได้รับความสะดวกในการคมนาคมสัญจร และมีเส้นทางในการขนส่ง ผลผลิตทางการเกษตรที่ได้มาตรฐาน	ถนนดินลูกรังกว้าง ๖ ม. ยาว ๒,๐๐๐ ม. หนา ๐.๓๐ ม. หรือดินลูกรังไม่น้อยกว่า ๓,๖๐๐ ลบ.ม. ตามแบบแปลน ทต.เวียงเก่าหนด	๕๐๐,๐๐๐ (งบเทศบาล)	๕๐๐,๐๐๐ (งบเทศบาล)	๗๒๐,๐๐๐ (งบเทศบาล)	๐	๐	ประชาชนมีเส้นทางคมนาคมที่ได้มาตรฐาน และได้มาตรฐานเพิ่มขึ้น ๑ เส้นทาง	๑. ประชาชนมีเส้นทางคมนาคมที่ได้มาตรฐาน และสะดวกในการสัญจร ๒. ประชาชนมีเส้นทางในการขนส่งผลผลิตได้สะดวก รวดเร็ว	กองช่าง

๒. บัญชีโครงการพัฒนาท้องถิ่น

แบบ ผ.๐๒

รายละเอียดโครงการพัฒนา

แผนพัฒนาท้องถิ่น (พ.ศ. ๒๕๖๖ - ๒๕๗๐)

เทศบาลตำบลเวียง อำเภอไชยา จังหวัดสุราษฎร์ธานี

ก. ยุทธศาสตร์จังหวัดสุราษฎร์ธานีที่ ๓ พัฒนาโครงสร้างพื้นฐานและโลจิสติกส์เชื่อมโยงภูมิภาคทั้งจังหวัดและกลุ่มจังหวัดโดยใช้พื้นฐานดิจิทัล

ข. ยุทธศาสตร์การพัฒนาของ อบท. ในเขตจังหวัดสุราษฎร์ธานีที่ ๑ ด้านโครงสร้างพื้นฐาน

ยุทธศาสตร์การพัฒนาของเทศบาลตำบลเวียงที่ ๑ ด้านโครงสร้างพื้นฐาน

๑.๑ แผนงานอุตสาหกรรมและการโยธา

ที่	โครงการ	วัตถุประสงค์	เป้าหมาย (ผลผลิตของโครงการ)	งบประมาณ					ตัวชี้วัด (KPI)	ผลลัพธ์ที่คาดว่าจะได้รับ	หน่วยงานรับผิดชอบหลัก
				๒๕๖๖ (บาท)	๒๕๖๗ (บาท)	๒๕๖๘ (บาท)	๒๕๖๙ (บาท)	๒๕๗๐ (บาท)			
๗	โครงการปรับปรุงถนนสายบ้านโนรี ม.๓	เพื่อให้ประชาชนได้รับความสะดวกในการคมนาคมสัญจร และมีเส้นทางในการขนส่งผลผลิตทางการเกษตรที่ได้มาตรฐาน	ทำการปรับปรุงถนน คสล. สายบ้านโนรี รหัสทางหลวงท้องถิ่น สญ ๑๒๗-๒๓ ม.๓ ต.เวียง อ.ไชยา จ.สุฎ. โดยขยายผิวจราจร ถนน คสล. ขนาดกว้างข้างละ ๐.๕๐ ม. ยาว ๙๐๐ ม. หนา ๐.๐๕ ม. หรือพื้นที่ผิวคอนกรีตรวม ไม่น้อยกว่า ๙๐๐ ตร.ม. ไหล่ทางตามสภาพพื้นที่	๓๕๐,๐๐๐ (งบประมาณ)	๐	๐	๐	๐	ประชาชนมีเส้นทางคมนาคมที่มาตรฐานและสะดวกในการสัญจร	๑. ประชาชนมีเส้นทางคมนาคมที่ได้มาตรฐานและสะดวกในการสัญจร	กองช่าง
๘	โครงการ ปรับปรุงสร้างผิวทางพาราเอสฟัลติคคอนกรีต สายหมู่บ้านรุ่งเรือง ม.๔	เพื่อให้ประชาชนได้รับความสะดวกในการคมนาคมสัญจร และมีเส้นทางในการขนส่งผลผลิตทางการเกษตรที่ได้มาตรฐาน	ทำการปรับปรุงสร้างผิวทางพาราเอสฟัลติคคอนกรีต สายหมู่บ้านรุ่งเรือง ระยะทาง ๑,๑๐๐ เมตร ผิวจราจรกว้าง ๕.๐๐ เมตร	๒,๖๐๐,๐๐๐ (งบประมาณ)	๐	๐	๐	๐	ประชาชนมีเส้นทางคมนาคมที่มาตรฐาน	๑. ประชาชนมีเส้นทางคมนาคมที่ได้มาตรฐานและสะดวกในการสัญจร	กองช่าง

๒. บัญชีโครงการพัฒนาท้องถิ่น

รายละเอียดโครงการพัฒนา

แผนพัฒนาท้องถิ่น (พ.ศ. ๒๕๖๖ - ๒๕๗๐)

เทศบาลตำบลเวียง อำเภอไชยา จังหวัดสุราษฎร์ธานี

ก. ยุทธศาสตร์จังหวัดสุราษฎร์ธานีที่ ๓ พัฒนาโครงสร้างพื้นฐานและโลจิสติกส์เชื่อมโยงภูมิภาคจังหวัดและกลุ่มจังหวัดโดยใช้พื้นฐานดิจิทัล

ข. ยุทธศาสตร์การพัฒนาของ อปท. ในเขตจังหวัดสุราษฎร์ธานีที่ ๑ ด้านโครงสร้างพื้นฐาน

ยุทธศาสตร์การพัฒนาของเทศบาลตำบลเวียงที่ ๑ ด้านโครงสร้างพื้นฐาน

๑.๑ แผนงานอุตสาหกรรมและการโยธา

ที่	โครงการ	วัตถุประสงค์	เป้าหมาย (ผลผลิตของโครงการ)	งบประมาณ				ตัวชี้วัด (KPI)	ผลลัพธ์ที่คาดว่าจะได้รับ	หน่วยงานรับผิดชอบหลัก
				๒๕๖๖ (บาท)	๒๕๖๗ (บาท)	๒๕๖๘ (บาท)	๒๕๗๐ (บาท)			
๙	ก่อสร้างถนน คลสลายหนองเหมา และสะพาน ม.๕ ต.เวียง	เพื่อให้ประชาชนได้รับความสะดวกในการคมนาคมสัญจร และมีเส้นทางในการขนส่ง ผลผลิตทางการเกษตรที่ได้มาตรฐาน	ถนน คลส. กว้าง ๖ ม. ยาว ๑,๒๕๐ ม. หน้า ๐.๑๕ ไร่ หรือพื้นที่ผิวจราจรไม่น้อยกว่า ๗๖๕๐ ตร.ม. พร้อมติดตั้งกึ่งไหลทางข้างละ ๐.๕๐ ม. ตามแบบแปลน ทต.เวียง กำหนด	๑,๗๐๐,๐๐๐ (งบประมาณ)	๐	๐	๐	ประชาชน มีเส้นทางคมนาคม ที่ได้มาตรฐานเพิ่มขึ้น ๑ เส้นทาง	๑. ประชาชนมีเส้นทางคมนาคมที่ได้มาตรฐาน และสะดวกในการสัญจร ๒. ประชาชนมีเส้นทางในการขนส่งผลผลิตได้สะดวก รวดเร็ว	กองช่าง
๑๐	โครงการก่อสร้างถนน คลสลายป่าพรุชุมพัฒนา ม.๕ ต.เวียง	เพื่อให้ประชาชนได้รับความสะดวกในการคมนาคมสัญจร และมีเส้นทางในการขนส่ง ผลผลิตทางการเกษตรที่ได้มาตรฐาน	ก่อสร้างถนน คลส. ขนาดกว้าง ๕.๐๐ เมตร ยาว ๑,๕๕๐ เมตร หน้า ๐.๑๕ ไร่ พร้อมไหลทางข้างละ ๐.๕๐ เมตร หรือพื้นที่ผิวจราจร คลส. ไม่น้อยกว่า ๗,๒๕๐ ตร.ม. ตามแบบมาตรฐานทางสำหรับ อปท.	๒,๒๕๐,๐๐๐ (งบประมาณ)	๐	๐	๐	ประชาชน มีเส้นทางคมนาคม ที่ได้มาตรฐานเพิ่มขึ้น ๑ เส้นทาง	๑. ประชาชนมีเส้นทางคมนาคมที่ได้มาตรฐาน และสะดวกในการสัญจร ๒. ประชาชนมีเส้นทางในการขนส่งผลผลิตได้สะดวก รวดเร็ว	กองช่าง

๒. บัญชีโครงการพัฒนาท้องถิ่น

รายละเอียดโครงการพัฒนา

แผนพัฒนาท้องถิ่น (พ.ศ. ๒๕๖๖ - ๒๕๗๐)

เทศบาลตำบลเวียง อำเภอไชยา จังหวัดสุราษฎร์ธานี

ก. ยุทธศาสตร์จังหวัดสุราษฎร์ธานีที่ ๓ พัฒนาโครงสร้างพื้นฐานและโลจิสติกส์เชื่อมโยงภูมิภาคจังหวัดและกลุ่มจังหวัดโดยใช้พื้นฐานดิจิทัล

ข. ยุทธศาสตร์การพัฒนาของ อปท. ในเขตจังหวัดสุราษฎร์ธานีที่ ๑ ด้านโครงสร้างพื้นฐาน

ยุทธศาสตร์การพัฒนาของเทศบาลตำบลเวียงที่ ๑ ด้านโครงสร้างพื้นฐาน

๑.๑ แผนงานอุตสาหกรรมและการโยธา

ที่	โครงการ	วัตถุประสงค์	เป้าหมาย (ผลผลิตของโครงการ)	งบประมาณ				ตัวชี้วัด (KPI)	ผลลัพธ์ที่คาดว่าจะได้รับ	หน่วยงานรับผิดชอบหลัก
				๒๕๖๖ (บาท)	๒๕๖๗ (บาท)	๒๕๖๘ (บาท)	๒๕๖๙ (บาท)			
๑๑	ก่อสร้างถนนดินลูกรังสายป่าพรุฒ ม.๕ ต.เวียง	เพื่อให้ประชาชนได้รับความสะดวกในการคมนาคมสัญจร และมีเส้นทางในการขนส่งผลผลิตทางการเกษตรที่ได้มาตรฐาน	ก่อสร้างถนนดินลูกรังขนาดกว้าง ๖.๐๐ ม. ยาว ๕,๐๐๐ เมตร หน้า ๐.๒๐ ม. หรือพื้นที่ผิวจราจรดินลูกรังรวมไม่น้อยกว่า ๓,๐๐๐ ตร.ม. พร้อมงานวางท่อลอดกลม	๑,๐๘๐,๐๐๐ (งบเทศบาล)	๐	๐	๐	ประชาชนมีเส้นทางคมนาคมที่ได้มาตรฐานที่ได้มาตรฐานเพิ่มขึ้น ๑ เส้นทาง	๑. ประชาชนมีเส้นทางคมนาคมที่ได้มาตรฐานและสะดวกในการสัญจร ๒. ประชาชนมีเส้นทางในการขนส่งผลผลิตได้สะดวก รวดเร็ว	กองช่าง
๑๒	ก่อสร้างถนน คลส. สายเกาะกลม หมู่ที่ ๕ ตำบลเวียง	เพื่อให้ประชาชนได้รับความสะดวกในการคมนาคมสัญจร และมีเส้นทางในการขนส่งผลผลิตทางการเกษตรที่ได้มาตรฐาน	ถนน คลส. กว้าง ๕ ม. ยาว ๒๐๕ ม. หน้า ๐.๑๕ ม. พร้อมไหล่ทางดินลูกรัง ๒ ข้างๆ ๐.๕๐ ม. หรือพื้นที่ผิวจราจร คลส. ไม่น้อยกว่า ๑,๐๒๕ ตร.ม.	๖๖๗,๐๐๐ (งบเทศบาล)	๐	๐	๐	ประชาชนมีเส้นทางคมนาคมที่ได้มาตรฐานเพิ่มขึ้น ๑ เส้นทาง	๑. ประชาชนมีเส้นทางคมนาคมที่ได้มาตรฐานและสะดวกในการสัญจร ๒. ประชาชนมีเส้นทางในการขนส่งผลผลิตได้สะดวก รวดเร็ว	กองช่าง

๒. บัญชีโครงการพัฒนาท้องถิ่น

รายละเอียดโครงการพัฒนา

แผนพัฒนาท้องถิ่น (พ.ศ. ๒๕๖๖ - ๒๕๗๐)

เทศบาลตำบลเวียง อำเภอเขาวง จังหวัดสุราษฎร์ธานี

ก. ยุทธศาสตร์จังหวัดสุราษฎร์ธานีที่ ๓ พัฒนาโครงสร้างพื้นฐานและเจ็ดมิติเชื่อมโยงภูมิภาคทั้งจังหวัดและกลุ่มจังหวัดโดยใช้พื้นฐานดิจิทัล

ข. ยุทธศาสตร์การพัฒนาของ อบท. ในเขตจังหวัดสุราษฎร์ธานีที่ ๑ ด้านโครงสร้างพื้นฐาน

ยุทธศาสตร์การพัฒนาของเทศบาลตำบลเวียงที่ ๑ ด้านโครงสร้างพื้นฐาน

๑.๑ แผนงานอุตสาหกรรมและการโยธา

ที่	โครงการ	วัตถุประสงค์	เป้าหมาย (ผลผลิตของโครงการ)	งบประมาณ					ตัวชี้วัด (KPI)	ผลลัพธ์ที่คาดว่าจะได้รับ	หน่วยงานรับผิดชอบหลัก
				๒๕๖๖ (บาท)	๒๕๖๗ (บาท)	๒๕๖๘ (บาท)	๒๕๖๙ (บาท)	๒๕๗๐ (บาท)			
๑๓	โครงการเสริมผิวทางแอสฟัลต์ติกคอนกรีตสายวัดศรีเวียง หมู่ที่ ๑ ตำบลเวียง	เพื่อให้ประชาชนได้รับความสะดวกในการคมนาคมสัญจร และมีเส้นทางในการขนส่งผลผลิตทางการเกษตรที่ได้มาตรฐาน	ถนนเสริมผิวทางแอสฟัลต์ติกคอนกรีต ขนาดกว้าง ๕.๐๐ เมตร ยาว ๓๓๐ เมตร หน้า ๐.๐๕ เมตร หรือพื้นที่ผิวลาดยางแอสฟัลต์ติกคอนกรีตรวมไม่น้อยกว่า ๑,๖๕๐ ตารางเมตร	๙๕๖,๑๐๐ (งบเทศบาล)	๐	๐	๐	๐	ประชาชนมีเส้นทางคมนาคมที่ได้มาตรฐานที่ได้มาตรฐานเพิ่มขึ้น ๑ เส้นทาง	๑. ประชาชนมีเส้นทางคมนาคมที่ได้มาตรฐานและสะดวกในการสัญจร ๒. ประชาชนมีเส้นทางในการขนส่งผลผลิตได้สะดวก รวดเร็ว	กองช่าง
๑๔	ติดตั้งสัญญาณไฟจราจร (ไฟเตือน)	เพื่อความปลอดภัยในการเดินทางสัญจรไปมา	ติดตั้งสัญญาณไฟจราจร (ไฟเตือน) ดังนี้ ๑.แยกชลประทาน-บ้านสามสัก ๒.หน้าโรงเรียนบ้านสามสัก ๓.แยกบ้านดอนพุด-ดอนดวด ๔.ทางเข้าวัดดอนพุด ม.๒ ๕.ถนนสายวิทยลัยการอาชีพ ไซยา-ไสน้อย ตัดกับถนน เลียบบคลองชลประทาน ๖.ทางเข้าวัดศรีเวียง-บ้านพนัง เป็นต้น	๐	๐	๐	๒๐๐,๐๐๐ (งบ เทศบาล)	๐	มีการติดตั้งสัญญาณไฟจราจรเพิ่มขึ้น ทุกปีจนครบพื้นที่เป้าหมาย	ลดอุบัติเหตุและความปลอดภัยในชีวิตและทรัพย์สิน	กองช่าง

๒. บัญชีโครงการพัฒนาท้องถิ่น

รายละเอียดโครงการพัฒนา

แผนพัฒนาท้องถิ่น (พ.ศ. ๒๕๖๖ - ๒๕๗๐)

เทศบาลตำบลเวียง อำเภอไชยา จังหวัดสุราษฎร์ธานี

ก. ยุทธศาสตร์จังหวัดสุราษฎร์ธานีที่ ๓ พัฒนาโครงสร้างพื้นฐานและโลจิสติกส์เชื่อมโยงภูมิภาคทั้งจังหวัดและกลุ่มจังหวัดโดยใช้พื้นฐานดิจิทัล

ข. ยุทธศาสตร์การพัฒนาของ อปท. ในเขตจังหวัดสุราษฎร์ธานีที่ ๑ ด้านโครงสร้างพื้นฐาน

ยุทธศาสตร์การพัฒนาของเทศบาลตำบลเวียงที่ ๑ ด้านโครงสร้างพื้นฐาน

๑.๑ แผนงานอุตสาหกรรมและการโยธา

ที่	โครงการ	วัตถุประสงค์	เป้าหมาย (ผลผลิตของโครงการ)	งบประมาณ					ตัวชี้วัด (KPI)	ผลลัพธ์ที่คาดว่าจะได้รับ	หน่วยงานรับผิดชอบหลัก
				๒๕๖๖ (บาท)	๒๕๖๗ (บาท)	๒๕๖๘ (บาท)	๒๕๖๙ (บาท)	๒๕๗๐ (บาท)			
๑๕	ขยายแนวเขตไฟฟ้าถนนบ้านพังก หมู่ที่ ๑ ตำบลเวียง	เพื่อให้ประชาชนได้มีไฟฟ้าใช้อย่างทั่วถึงทุกหมู่บ้านทุกครัวเรือน	ทำการปักเสา พาดสายไฟตามมาตรฐานของการไฟฟ้าส่วนภูมิภาค ระยะทาง ๒,๐๐๐ เมตร (ถนนหน้าวัดดอนพด-ป่าเว)	๐	๐	๑,๐๐๐,๐๐๐ (งบเทศบาล)	๑,๐๐๐,๐๐๐ (งบเทศบาล)	๑,๐๐๐,๐๐๐ (งบเทศบาล)	มีการขยายแนวเขตไฟฟ้าเพิ่มขึ้น	ประชาชนมีไฟฟ้าแสงสว่างใช้ มีความสะดวกในการเดินทางสัญจร และปลอดภัยในชีวิตและทรัพย์สิน ประชาชนมีคุณภาพชีวิตที่ดี	กองช่าง
๑๖	ขยายแนวเขตไฟฟ้าแสงสว่างสาธารณะ ขอบบ้านเหมือง หมู่ที่ ๒	เพื่อให้ประชาชนได้มีไฟฟ้าใช้อย่างทั่วถึงทุกหมู่บ้านทุกครัวเรือน	ทำการติดตั้งไฟฟ้าแสงสว่างสาธารณะ ระยะทาง ๘๐๐ เมตร, ดวงโคมพร้อมอุปกรณ์	๐	๐	๑๐๐,๐๐๐ (งบเทศบาล)	๐	๐	มีการขยายแนวเขตไฟฟ้าเพิ่มขึ้น	ประชาชนมีไฟฟ้าแสงสว่างใช้ มีความสะดวกในการเดินทางสัญจร และปลอดภัยในชีวิตและทรัพย์สิน ประชาชนมีคุณภาพชีวิตที่ดี	กองช่าง
๑๗	ขยายแนวเขตไฟฟ้าแสงสว่างสาธารณะ ขอบบ้านโพธิ์ - ชลประทาน หมู่ที่ ๓	เพื่อให้ประชาชนได้มีไฟฟ้าใช้อย่างทั่วถึงทุกหมู่บ้านทุกครัวเรือน	ขยายเขตระบบไฟฟ้าแสงสว่างสาธารณะ ระยะทาง ๘๐๐ เมตร, จำนวน ๑๖ ชุด พร้อมอุปกรณ์	๐	๐	๑๐๐,๐๐๐ (งบเทศบาล)	๐	๐	มีการขยายแนวเขตไฟฟ้าเพิ่มขึ้น	ประชาชนมีไฟฟ้าแสงสว่างใช้ มีความสะดวกในการเดินทางสัญจร และปลอดภัยในชีวิตและทรัพย์สิน ประชาชนมีคุณภาพชีวิตที่ดี	กองช่าง

๒. บัญชีโครงการพัฒนาท้องถิ่น

รายละเอียดโครงการพัฒนา

แผนพัฒนาท้องถิ่น (พ.ศ. ๒๕๖๖ - ๒๕๗๐)

เทศบาลตำบลเวียง อำเภอไชยา จังหวัดสุราษฎร์ธานี

ก. ยุทธศาสตร์จังหวัดสุราษฎร์ธานีที่ ๓ พัฒนาโครงสร้างพื้นฐานและโลจิสติกส์เชื่อมโยงภูมิภาคทั้งจังหวัดและกลุ่มจังหวัดโดยใช้พื้นฐานดิจิทัล

ข. ยุทธศาสตร์การพัฒนาของ อพท. ในเขตจังหวัดสุราษฎร์ธานีที่ ๑ ด้านโครงสร้างพื้นฐาน

ยุทธศาสตร์การพัฒนาของเทศบาลตำบลเวียงที่ ๑ ด้านโครงสร้างพื้นฐาน

๑.๑ แผนงานอุตสาหกรรมและการโยธา

ที่	โครงการ	วัตถุประสงค์	เป้าหมาย (ผลผลิตของโครงการ)	งบประมาณ					ตัวชี้วัด (KPI)	ผลลัพธ์ที่คาดว่าจะได้รับ	หน่วยงานรับผิดชอบหลัก
				๒๕๖๖ (บาท)	๒๕๖๗ (บาท)	๒๕๖๘ (บาท)	๒๕๖๙ (บาท)	๒๕๗๐ (บาท)			
๑๘	ขยายแนวเขตไฟฟ้าแสงสว่างสาธารณะ ถนนสายเกาะกลม หมู่ที่ ๕	เพื่อให้ประชาชนได้มีไฟฟ้าใช้อย่างทั่วถึงทุกหมู่บ้านทุกครัวเรือน	ขยายเขตระบบไฟฟ้าแสงสว่างสาธารณะ ระยะทาง ๕๐๐ เมตร, จำนวน ๑๐ ชุด พร้อมอุปกรณ์	๐	๐	๕๐,๐๐๐ (งบเทศบาล)	๐	๐	มีการขยายแนวเขตไฟฟ้าเพิ่มขึ้น	ประชาชนมีไฟฟ้าแสงสว่างใช้ มีความสะดวกในการเดินทางสัญจร และปลอดภัยในชีวิตและทรัพย์สิน ประชาชนมีคุณภาพชีวิตที่ดี	กองช่าง
๑๙	ขยายแนวเขตไฟฟ้าแสงสว่างสาธารณะ ถนนสายโรงเรียนบ้านสามลึก หมู่ที่ ๕	เพื่อให้ประชาชนได้มีไฟฟ้าใช้อย่างทั่วถึงทุกหมู่บ้านทุกครัวเรือน	ขยายเขตระบบไฟฟ้าแสงสว่างสาธารณะ, ระยะทาง ๑,๒๐๐ เมตรจำนวน ๒๔ ชุด พร้อมอุปกรณ์	๔๕๐,๐๐๐ (งบเทศบาล)	๐	๐	๐	๐	มีการขยายแนวเขตไฟฟ้าเพิ่มขึ้น	ประชาชนมีไฟฟ้าแสงสว่างใช้ มีความสะดวกในการเดินทางสัญจร และปลอดภัยในชีวิตและทรัพย์สิน ประชาชนมีคุณภาพชีวิตที่ดี	กองช่าง
๒๐	ขยายแนวเขตไฟฟ้าแสงสว่างสาธารณะ ถนนสายเกาะหินลาย หมู่ที่ ๕	เพื่อให้ประชาชนได้มีไฟฟ้าใช้อย่างทั่วถึงทุกหมู่บ้านทุกครัวเรือน	ขยายเขตระบบไฟฟ้าแสงสว่างสาธารณะ ระยะทาง ๑,๐๐๐ เมตร, จำนวน ๒๐ ชุด พร้อมอุปกรณ์	๓๗๕,๐๐๐ (งบเทศบาล)	๐	๐	๐	๐	มีการขยายแนวเขตไฟฟ้าเพิ่มขึ้น	ประชาชนมีไฟฟ้าแสงสว่างใช้ มีความสะดวกในการเดินทางสัญจร และปลอดภัยในชีวิตและทรัพย์สิน ประชาชนมีคุณภาพชีวิตที่ดี	กองช่าง

๒. บัญชีโครงการพัฒนาท้องถิ่น

แบบ ผ.๐๒

รายละเอียดโครงการพัฒนา
แผนพัฒนาท้องถิ่น (พ.ศ. ๒๕๖๖ - ๒๕๗๐)
เทศบาลตำบลเวียง อำเภอไชยา จังหวัดสุราษฎร์ธานี
ยุทธศาสตร์จังหวัดสุราษฎร์ธานีที่ ๓ พัฒนาโครงสร้างพื้นฐานและโลจิสติกส์เชื่อมโยงภูมิภาคทั้งจังหวัดและกลุ่มจังหวัดโดยใช้พื้นฐานดิจิทัล
ข. ยุทธศาสตร์การพัฒนาของ อบท. ในเขตจังหวัดสุราษฎร์ธานีที่ ๑ ด้านโครงสร้างพื้นฐาน
ยุทธศาสตร์การพัฒนาของเทศบาลตำบลเวียงที่ ๑ ด้านโครงสร้างพื้นฐาน

๑.๑ แผนงานอุตสาหกรรมและการโยธา

ที่	โครงการ	วัตถุประสงค์	เป้าหมาย (ผลผลิตของโครงการ)	งบประมาณ				ตัวชี้วัด (KPI)	ผลลัพธ์ที่คาดว่าจะได้รับ	หน่วยงานรับผิดชอบหลัก
				๒๕๖๖ (บาท)	๒๕๖๗ (บาท)	๒๕๖๘ (บาท)	๒๕๗๐ (บาท)			
๒๑	ขยายแนวเขตไฟฟ้าแสงสว่างสาธารณะ ถนนสายปลัก ชี้ควาย หมู่ที่ ๕	เพื่อให้ประชาชนได้มีไฟฟ้าใช้ อย่างทั่วถึงทุกหมู่บ้านทุก ครัวเรือน	ขยายเขตระบบไฟฟ้าแสงสว่างสาธารณะ ระยะทาง ๑,๑๐๐ เมตร, จำนวน ๒๒ ชุด พร้อมอุปกรณ์	๐	๐	๐	๐	มีการขยายแนวเขตไฟฟ้าเพิ่มขึ้น	ประชาชนมีไฟฟ้าแสงสว่างใช้ มีความสะดวกในการเดินทางสัญจร และปลอดภัยในชีวิตและทรัพย์สิน ประชาชนมีคุณภาพชีวิตที่ดี	กองช่าง
๒๒	ขยายแนวเขตไฟฟ้าแสงสว่างสาธารณะ ถนนสายปลัก ชี้ควาย แยก ๑ หมู่ที่ ๕	เพื่อให้ประชาชนได้มีไฟฟ้าใช้ อย่างทั่วถึงทุกหมู่บ้านทุก ครัวเรือน	ขยายเขตระบบไฟฟ้าสาธารณะระยะทาง ๑,๘๐๐ เมตรจำนวน ๓๖ ชุด พร้อมอุปกรณ์	๐	๐	๐	๐	มีการขยายแนวเขตไฟฟ้าเพิ่มขึ้น	ประชาชนมีไฟฟ้าแสงสว่างใช้ มีความสะดวกในการเดินทางสัญจร และปลอดภัยในชีวิตและทรัพย์สิน ประชาชนมีคุณภาพชีวิตที่ดี	กองช่าง
๒๓	ขยายแนวเขตไฟฟ้าแสงสว่างสาธารณะ ถนนสายนาเกเรียน หมู่ที่ ๕	เพื่อให้ประชาชนได้มีไฟฟ้าใช้ อย่างทั่วถึงทุกหมู่บ้านทุก ครัวเรือน	ขยายเขตระบบไฟฟ้าแสงสว่างสาธารณะ ระยะทาง ๑,๕๐๐ เมตร จำนวน ๓๐ ชุด พร้อมอุปกรณ์	๐	๐	๐	๐	มีการขยายแนวเขตไฟฟ้าเพิ่มขึ้น	ประชาชนมีไฟฟ้าแสงสว่างใช้ มีความสะดวกในการเดินทางสัญจร และปลอดภัยในชีวิตและทรัพย์สิน ประชาชนมีคุณภาพชีวิตที่ดี	กองช่าง

๒. บัญชีโครงการพัฒนาท้องถิ่น

แบบ ผ.๐๒

รายละเอียดโครงการพัฒนา

แผนพัฒนาท้องถิ่น (พ.ศ. ๒๕๖๖ - ๒๕๗๐)

เทศบาลตำบลเวียง อำเภอไชยา จังหวัดสุราษฎร์ธานี
 ก. ยุทธศาสตร์จังหวัดสุราษฎร์ธานีที่ ๓ พัฒนาโครงสร้างพื้นฐานและโลจิสติกส์เชื่อมโยงภูมิภาคทั้งจังหวัดและกลุ่มจังหวัดโดยใช้พื้นฐานดิจิทัล
 ข. ยุทธศาสตร์การพัฒนาของ อปท. ในเขตจังหวัดสุราษฎร์ธานีที่ ๑ ด้านโครงสร้างพื้นฐาน
 ยุทธศาสตร์การพัฒนาของเทศบาลตำบลเวียงที่ ๑ ด้านโครงสร้างพื้นฐาน

๑.๑ แผนงานอุตสาหกรรมและการโยธา

ที่	โครงการ	วัตถุประสงค์	เป้าหมาย (ผลผลิตของโครงการ)	งบประมาณ					ตัวชี้วัด (KPI)	ผลลัพธ์ที่คาดว่าจะได้รับ	หน่วยงานรับผิดชอบหลัก
				๒๕๖๖ (บาท)	๒๕๖๗ (บาท)	๒๕๖๘ (บาท)	๒๕๖๙ (บาท)	๒๕๗๐ (บาท)			
๒๔	ขยายแนวเขตไฟฟ้าแสงสว่างสาธารณะ ถนนสายนาตรอก หมู่ที่ ๕	เพื่อให้ประชาชนได้มีไฟฟ้าใช้อย่างทั่วถึงทุกหมู่บ้านทุกครัวเรือน	ขยายเขตระบบไฟฟ้าแสงสว่างสาธารณะ ระยะทาง ๒,๐๐๐ เมตร, จำนวน ๔๐ ชุด พร้อมอุปกรณ์	๗๕๐,๐๐๐ (งบเทศบาล)	๐	๐	๐	๐	มีการขยายแนวเขตไฟฟ้าเพิ่มขึ้น	ประชาชนมีไฟฟ้าแสงสว่างใช้ มีความสะดวกในการเดินทางสัญจร และปลอดภัยในชีวิตและทรัพย์สิน ประชาชนมีคุณภาพชีวิตที่ดี	กองช่าง
๒๕	ก่อสร้างฝังกั้นน้ำ คลองไชยา	เพื่อลดความรุนแรงจากการกัดเซาะของน้ำ	หมู่ที่ ๑ - หมู่ที่ ๕ ตำบลเวียง ๕ จุด ระยะทางรวม ๓๐๐ เมตร	๐	๐	๐	๐	๕๐๐,๐๐๐ (งบเทศบาล)	มีการก่อสร้างฝังกั้นน้ำ	ประชาชนได้ใช้น้ำเพื่อการอุปโภคและนำไปใช้ในการเกษตร และช่วยในการชะลอความเร็วของน้ำ	กองช่าง
๒๖	ขุดเจาะบ่อบาด บ้านในไร่ หมู่ที่ ๓	เพื่อแก้ปัญหาความเดือดร้อนในภาวะขาดแคลนน้ำอุปโภคบริโภคของประชาชน	ทำการขุดเจาะบ่อบาด ขนาด diameter ๖ นิ้ว ความลึกไม่น้อยกว่า ๗๐.๐๐ เมตร และมีปริมาณน้ำเพียงพอ (สวนนาย ธีระ แก้วฟุ้ง)	๐	๐	๐	๐	๓๕๐,๐๐๐ (งบเทศบาล)	บ่อบาดลึกลงได้	ประชาชนมีคุณภาพชีวิตดีขึ้น ทุกหมู่บ้านมีน้ำสะอาดใช้อุปโภคบริโภคอย่างเพียงพอ และทั่วถึง	กองช่าง

๒. บัญชีโครงการพัฒนาท้องถิ่น

แบบ ผ.๑๒

รายละเอียดโครงการพัฒนา

แผนพัฒนาท้องถิ่น (พ.ศ. ๒๕๖๖ - ๒๕๗๐)

เทศบาลตำบลเวียง อำเภอไชยา จังหวัดสุราษฎร์ธานี

ก. ยุทธศาสตร์จังหวัดสุราษฎร์ธานีที่ ๓ พัฒนากิจกรรมสร้างพื้นฐานและเสถียรภาพเชื่อมโยงภูมิภาคทั้งจังหวัดและกลุ่มจังหวัดโดยใช้พื้นฐานดิจิทัล

ข. ยุทธศาสตร์การพัฒนาของ อปท. ในเขตจังหวัดสุราษฎร์ธานีที่ ๑ ด้านโครงสร้างพื้นฐาน

ยุทธศาสตร์การพัฒนาของเทศบาลตำบลเวียงที่ ๑ ด้านโครงสร้างพื้นฐาน

๑.๑ แผนงานอุตสาหกรรมและการโยธา

ที่	โครงการ	วัตถุประสงค์	เป้าหมาย (ผลผลิตของโครงการ)	งบประมาณ					ตัวชี้วัด (KPI)	ผลลัพธ์ที่คาดว่าจะได้รับ	หน่วยงานรับผิดชอบหลัก
				๒๕๖๖ (บาท)	๒๕๖๗ (บาท)	๒๕๖๘ (บาท)	๒๕๖๙ (บาท)	๒๕๗๐ (บาท)			
๒๗	ขุดเจาะบ่อน้ำกลั่นขนาดเล็ก หมู่ที่ ๓	เพื่อแก้ไขปัญหาความเดือดร้อนในภาวะขาดแคลนน้ำอุปโภคบริโภคของประชาชน	ทำการขุดเจาะบ่อน้ำกลั่นขนาด diameter ๖ นิ้ว ความลึกไม่น้อยกว่า ๗๐.๐๐ เมตร และมีปริมาณน้ำเพียงพอ (สวนนายธีรยุทธ เพชรรัตน์)	๐	๐	๐	๐	๓๕๐,๐๐๐ (งบประมาณ)	บ่อน้ำกลั่นที่ได้มาตรฐาน จำนวน ๑ แห่ง	ประชาชนมีคุณภาพชีวิตดีขึ้น ทุกหมู่บ้านมีน้ำสะอาดใช้อุปโภคบริโภคอย่างเพียงพอ และทั่วถึง	กองช่าง
๒๘	ก่อสร้างฝายน้ำล้นหนองหมา หมู่ที่ ๕	เพื่อให้ประชาชนได้มีน้ำใช้เพื่ออุปโภคและการเกษตรในช่วงหน้าแล้ง	ก่อสร้างฝายน้ำล้น คล.ยาว ๑๕ เมตร สูง ๒.๕ เมตร	๐	๙๐๐,๐๐๐ (งบประมาณ)	๐	๐	๐	มีการก่อสร้างฝายน้ำล้น จำนวน ๑ แห่ง	น้ำไม่ท่วมประชาชนได้ใช้น้ำเพื่อการอุปโภคและ การเกษตรตลอดทั้งปี	กองช่าง
๒๙	โครงการ ก่อสร้างถังจ่ายน้ำประปา ระบุทรงถั่วแรมแปญ วัดดอน หมู่ที่ ๔	เพื่อแก้ไขปัญหาการขาดแคลนน้ำอุปโภคบริโภคให้แก่ประชาชน และประชาชนได้รับการบริการน้ำประปาที่มีคุณภาพทั่วถึงทุกครัวเรือน	ทำการก่อสร้างห้องถังจ่ายน้ำ เหล็กรูปทรงถั่วแรมแปญ ขนาดความจุ ๒๐ ลบ.ม. สูง ๒๐.๐๐ เมตร พร้อมถังกรอง สนิมเหล็ก ขนาด ๗ ลบ.ม. และฐาน คล.ล	๕๐๐,๐๐๐ (งบเทศบาล)	๐	๐	๐	๐	ระบบประปาหมู่บ้าน ที่ได้มาตรฐาน จำนวน ๑ แห่ง	ประชาชนมีคุณภาพชีวิตที่ดี	กองช่าง

๒. บัญชีโครงการพัฒนาท้องถิ่น

แบบ ผ.๐๒

รายละเอียดโครงการพัฒนา

แผนพัฒนาท้องถิ่น (พ.ศ. ๒๕๖๖ - ๒๕๗๐)

เทศบาลตำบลเวียง อำเภอไชยา จังหวัดสุราษฎร์ธานี

ก. ยุทธศาสตร์จังหวัดสุราษฎร์ธานีที่ ๓ พัฒนากิจกรรมสร้างพื้นฐานและเสถียรคติที่เชื่อมโยงภูมิภาคทั้งจังหวัดและกลุ่มจังหวัดโดยใช้พื้นฐานดิจิทัล

ข. ยุทธศาสตร์การพัฒนาของ อปท. ในเขตจังหวัดสุราษฎร์ธานีที่ ๑ ด้านโครงสร้างพื้นฐาน

ยุทธศาสตร์การพัฒนาของเทศบาลตำบลเวียงที่ ๑ ด้านโครงสร้างพื้นฐาน

๑.๑ แผนงานอุตสาหกรรมและการโยธา

ที่	โครงการ	วัตถุประสงค์	เป้าหมาย (ผลผลิตของโครงการ)	งบประมาณ					ตัวชี้วัด (KPI)	ผลลัพธ์ที่คาดว่าจะได้รับ	หน่วยงานรับผิดชอบหลัก
				๒๕๖๖ (บาท)	๒๕๖๗ (บาท)	๒๕๖๘ (บาท)	๒๕๖๙ (บาท)	๒๕๗๐ (บาท)			
๓๐	โครงการก่อสร้างระบบประปาหมู่บ้าน สถานีแรงดันบ้านสามสัก หมู่ที่ ๕	เพื่อให้ประชาชนได้มีน้ำสำหรับอุปโภคบริโภคอย่างทั่วถึง	ทำการขุดเจาะบ่อบาดาลขนาดเส้นผ่านศูนย์กลาง ๖ นิ้ว ความลึกไม่น้อยกว่า ๘๐ ม. พร้อมท่อถึงจ่ายน้ำเหล็ก เหล็กชุบพรางด้วยแอมแปง ขนาดความจุ ๒๐ ลบ.ม. สูง ๒๐.๐๐ เมตร พร้อมถังกรอง สนิมเหล็ก ขนาด ๗ ลบ.ม. และฐาน คสล	๐	๘๐๐,๐๐๐ (งบประมาณ)	๐	๐	๐	ระบบประปาหมู่บ้านที่ได้มาตรฐานเพิ่มขึ้น จำนวน ๑ แห่ง	ประชาชนมีน้ำสะอาด อย่างเพียงพอและทั่วถึง	กองช่าง
๓๑	โครงการก่อสร้างรั้วรอบอาคารศูนย์พัฒนาเด็กเล็ก บ้านสามสัก (อ.จิตัน)	เพื่อให้รั้วกันเด็กให้อยู่ในบริเวณอย่างปลอดภัย	ก่อสร้างรั้วรอบอาคารศูนย์พัฒนาเด็กเล็กบ้านสามสัก (อ.จิตัน)	๐	๒๐๐,๐๐๐ (งบประมาณ)	๐	๐	๐	มีอาคารศูนย์พัฒนาเด็กเล็กที่ได้มาตรฐานเพิ่มขึ้น ๑ แห่ง	เด็กมีความปลอดภัยกับการได้อยู่ที่ ศพด.	กองช่าง

๒. บัญชีโครงการพัฒนาท้องถิ่น

แบบ ผ.๐๒

รายละเอียดโครงการพัฒนา

แผนพัฒนาท้องถิ่น (พ.ศ. ๒๕๖๖ - ๒๕๗๐)

เทศบาลตำบลเวียง อำเภอไชยา จังหวัดสุราษฎร์ธานี
 ก. ยุทธศาสตร์จังหวัดสุราษฎร์ธานีที่ ๓ พัฒนาโครงสร้างพื้นฐานและโลจิสติกส์เชื่อมโยงภูมิภาคทั้งจังหวัดและกลุ่มจังหวัดโดยใช้พื้นฐานดิจิทัล
 ข. ยุทธศาสตร์การพัฒนาของ อปท. ในเขตจังหวัดสุราษฎร์ธานีที่ ๑ ด้านโครงสร้างพื้นฐาน
 ยุทธศาสตร์การพัฒนาของเทศบาลตำบลเวียงที่ ๑ ด้านโครงสร้างพื้นฐาน

๑.๑ แผนงานอุตสาหกรรมและการโยธา

ที่	โครงการ	วัตถุประสงค์	เป้าหมาย (ผลผลิตของโครงการ)	งบประมาณ					ตัวชี้วัด (KPI)	ผลลัพธ์ที่คาดว่าจะได้รับ	หน่วยงานรับผิดชอบหลัก
				๒๕๖๖ (บาท)	๒๕๖๗ (บาท)	๒๕๖๘ (บาท)	๒๕๖๙ (บาท)	๒๕๗๐ (บาท)			
๓๒	โครงการติดตั้งโคมไฟฟ้าส่องสว่าง ลานกีฬา สถานที่ออกกำลังกาย	เพื่อใหม่ไฟส่องสว่างประชาชนใช้สถานที่ออกกำลังกายได้อย่างปลอดภัย	ติดตั้งโคมไฟส่องสว่าง ลานกีฬาหมู่บ้าน ๕ หมู่บ้าน	๐	๑๐๐,๐๐๐ (งบเทศบาล)	๐	๐	๐	มีการติดตั้งโคมไฟฟ้า ร้อยละ ๑๐๐	เด็ก เยาวชน ประชาชน มีลานกีฬา สถานที่ออกกำลังกาย	สำนักปลัด
รวม	จำนวน ๓๒ โครงการ	-	-	๑๖,๓๔๙,๑๐๐	๓,๐๐๐,๐๐๐	๓,๖๔๕,๐๐๐	๒,๔๗๕,๐๐๐	๒,๕๒๐,๐๐๐	-	-	-

๒. บัญชีโครงการพัฒนาท้องถิ่น

รายละเอียดโครงการพัฒนา

แผนพัฒนาท้องถิ่น (พ.ศ. ๒๕๖๖ - ๒๕๗๐)

เทศบาลตำบลเวียง อำเภอไชยา จังหวัดสุราษฎร์ธานี

ก. ยุทธศาสตร์จังหวัดสุราษฎร์ธานีที่ ๔ พัฒนาทรัพยากรมนุษย์และคุณภาพชีวิตเพื่อให้สังคมบูรณเพื่อสังคมน่าอยู่

ข. ยุทธศาสตร์การพัฒนาของ อบท. ในเขตจังหวัดสุราษฎร์ธานีที่ ๒ ด้านคุณภาพชีวิต

ยุทธศาสตร์การพัฒนาของเทศบาลตำบลเวียงที่ ๒ ด้านคุณภาพชีวิต

๒.๑ แผนงานการรักษาความสงบภายใน

ที่	โครงการ	วัตถุประสงค์	เป้าหมาย (ผลผลิตของโครงการ)	งบประมาณ				ตัวชี้วัด (KPI)	ผลที่คาดว่าจะได้รับ	หน่วยงานรับผิดชอบหลัก
				๒๕๖๖ (บาท)	๒๕๖๗ (บาท)	๒๕๖๘ (บาท)	๒๕๗๐ (บาท)			
๑	โครงการ ฝึกอบรมทบทวน/ทดแทนอาสาสมัครป้องกันภัยฝ่ายพลเรือน (อปพร.)	เพื่อให้สมาชิก อปพร. มีความรู้ ความเข้าใจและเตรียมความพร้อมในด้านการรักษาความปลอดภัย	จัดฝึกอบรมให้ความรู้ สมาชิก อปพร. ให้แก่ ศูนย์ อปพร. เทศบาลตำบลเวียง	๕๐,๐๐๐ (งบเทศบาล)	๕๐,๐๐๐ (งบเทศบาล)	๑๗๕,๐๐๐ (งบเทศบาล)	๕๐,๐๐๐ (งบเทศบาล)	ผู้เข้าร่วมอบรมผ่านการประเมินร้อยละ ๗๐ ขึ้นไป	สมาชิก อปพร. มีความรู้ ความเข้าใจ และมีความชำนาญในการรักษาความปลอดภัย	สำนักปลัด
๒	โครงการ รมรงค์ป้องกันอุบัติภัยทางถนนช่วงเทศกาล	เพื่ออำนวยความสะดวกให้กับประชาชน และป้องกันอันตรายลดอุบัติเหตุจากการใช้รถใช้ถนน	ตั้งจุดบริการประชาชนใน ช่วงเทศกาลต่างๆ ได้แก่ สี่แยกไชยา บ่อสามสัก เป็นต้น	๓๐,๐๐๐ (งบเทศบาล)	๓๐,๐๐๐ (งบเทศบาล)	๓๐,๐๐๐ (งบเทศบาล)	๓๐,๐๐๐ (งบเทศบาล)	ร้อยละ ๑๐๐ ของการตั้งจุดบริการประชาชนช่วงเทศกาล	เกิดอุบัติเหตุบนท้องถนน ในช่วงเทศกาลสำคัญต่างๆ ลดลง ประชาชนมีความมั่นใจในการเดินทาง	สำนักปลัด

๒. บัญชีโครงการพัฒนาท้องถิ่น

รายละเอียดโครงการพัฒนา

แผนพัฒนาท้องถิ่น (พ.ศ. ๒๕๖๖ - ๒๕๗๐)

เทศบาลตำบลเวียง อำเภอไชยา จังหวัดสุราษฎร์ธานี

ก. ยุทธศาสตร์จังหวัดสุราษฎร์ธานีที่ ๔ พัฒนาศักยภาพชุมชนและคุณภาพชีวิตเพื่อให้อำเภอไชยา จังหวัดสุราษฎร์ธานี

ข. ยุทธศาสตร์การพัฒนาของ อบท. ในเขตจังหวัดสุราษฎร์ธานีที่ ๒ ด้านคุณภาพชีวิต

ยุทธศาสตร์การพัฒนาของเทศบาลตำบลเวียงที่ ๒ ด้านคุณภาพชีวิต

๒.๑ แผนงานการริ่กษาความสงบภายใน

ที่	โครงการ	วัตถุประสงค์	เป้าหมาย (ผลผลิตของโครงการ)	งบประมาณ				ตัวชี้วัด (KPI)	ผลที่คาดว่าจะได้รับ	หน่วยงานรับผิดชอบ
				๒๕๖๖ (บาท)	๒๕๖๗ (บาท)	๒๕๖๘ (บาท)	๒๕๗๐ (บาท)			
๓	โครงการติดตั้งกล้องวงจรปิด	เพื่อป้องกันการกระทำความผิดกฎหมายและใช้ในการติดตามผู้กระทำความผิด	ติดตั้งกล้องวงจรปิดให้ครบทั้ง ๕ หมู่บ้าน	๐	๑,๐๐๐,๐๐๐ (งบเทศบาล)	๐	๐	มีการดำเนินการร้อยละ ๘๐	การกระทำความผิดกฎหมายลดลง	สำนักปลัด
รวม	จำนวน ๓ โครงการ	-	-	๘๐,๐๐๐	๑,๐๘๐,๐๐๐	๘๐,๐๐๐	๒๐๕,๐๐๐	-	-	-

๒. บัญชีโครงการพัฒนาท้องถิ่น

รายละเอียดโครงการพัฒนา

แผนพัฒนาท้องถิ่น (พ.ศ. ๒๕๖๖ - ๒๕๗๐)

เทศบาลตำบลเวียง อำเภอไชยา จังหวัดสุราษฎร์ธานี

ก. ยุทธศาสตร์จังหวัดสุราษฎร์ธานีที่ ๔ พัฒนาศูนย์สุขภาพชุมชนและคุณภาพชีวิตเพื่อให้เกิดความสงบสุข

ข. ยุทธศาสตร์การพัฒนาของ อปท. ในเขตจังหวัดสุราษฎร์ธานีที่ ๒ ด้านคุณภาพชีวิต

ยุทธศาสตร์การพัฒนาของเทศบาลตำบลเวียงที่ ๒ ด้านคุณภาพชีวิต

๒.๒ แผนงานสาธารณสุข

ที่	โครงการ	วัตถุประสงค์	เป้าหมาย (ผลผลิตของโครงการ)	งบประมาณ					ตัวชี้วัด (KPI)	ผลที่คาดว่าจะได้รับ	หน่วยงานรับผิดชอบหลัก
				๒๕๖๖ (บาท)	๒๕๖๗ (บาท)	๒๕๖๘ (บาท)	๒๕๖๙ (บาท)	๒๕๗๐ (บาท)			
๑	โครงการ ป้องกันและระงับโรคติดต่อและโรคติดต่อ	เพื่อให้ประชาชนมีความรู้ สามารถดูแลสุขภาพของตนเองและเพื่อนบ้าน	จัดกิจกรรมให้ความรู้และรณรงค์การป้องกันและระงับโรคติดต่อและไม่ติดต่อต่างๆ เช่น ไวรัสโคโรนา ๒๐๑๙, เชื้อสโตนอก, ความดัน, เบาหวาน, โรคหลอดเลือดสมอง (Stroke) เป็นต้น	๒๕,๐๐๐ (บาท)	๒๕,๐๐๐ (บาท)	๒๕,๐๐๐ (บาท)	๒๕,๐๐๐ (บาท)	๒๕,๐๐๐ (บาท)	ประชาชนมีความพึงพอใจไม่น้อยกว่าร้อยละ ๙๐	ประชาชนมีสุขภาพแข็งแรงปราศจากโรคภัยไข้เจ็บ	สำนักงานปลัด
๒	โครงการ ป้องกันและควบคุมโรคพิษสุนัขบ้า ตามโครงการสัตว์ปลอดโรค คบปลอดภัยจากโรคพิษสุนัขบ้า ตามพระปณิธานศตราจารย์ ดร. สมเด็จพระเจ้าอยู่หัวมหาวชิราลงกรณ วัฒนคุณาธร	เพื่อป้องกันและควบคุมโรคพิษสุนัขบ้าให้หมดไป	ดำเนินการจัดสวัสดิภาพสัตว์ การสำรวจข้อมูลจำนวนสัตว์ และระดับทะเบียนสัตว์ และการดำเนินงานขับเคลื่อนโครงการสัตว์ปลอดโรค ๓ เช่น การฉีดวัคซีน การทำหมัน การประชาสัมพันธ์ต่างๆ	๖๐,๐๐๐ (เงินอุดหนุน)	๖๐,๐๐๐ (เงินอุดหนุน)	๖๐,๐๐๐ (เงินอุดหนุน)	๖๐,๐๐๐ (เงินอุดหนุน)	๖๐,๐๐๐ (เงินอุดหนุน)	ร้อยละ ๙๐ ของจำนวนสุนัขและแมวได้รับการฉีดวัคซีน	โรคพิษสุนัขบ้าหมดไปจากพื้นที่ตำบลเวียง	สำนักงานปลัด

๒. บัญชีโครงการพัฒนาท้องถิ่น

รายละเอียดโครงการพัฒนา

แผนพัฒนาท้องถิ่น (พ.ศ. ๒๕๖๖ - ๒๕๗๐)

เทศบาลตำบลเวียง อำเภอไชยา จังหวัดสุราษฎร์ธานี

ก. ยุทธศาสตร์จังหวัดสุราษฎร์ธานีที่ ๔ พัฒนาทรัพยากรมนุษย์และคุณภาพชีวิตเพื่อให้เกิดความสมบูรณ์เพื่อสังคมน่าอยู่

ข. ยุทธศาสตร์การพัฒนาของ อปท. ในเขตจังหวัดสุราษฎร์ธานีที่ ๒ ด้านคุณภาพชีวิต

ยุทธศาสตร์การพัฒนาของเทศบาลตำบลเวียงที่ ๒ ด้านคุณภาพชีวิต

๒.๒ แผนงานสาธารณสุข

ที่	โครงการ	วัตถุประสงค์	เป้าหมาย (ผลผลิตของโครงการ)	งบประมาณ					ตัวชี้วัด (KPI)	ผลที่คาดว่าจะได้รับ	หน่วยงานรับผิดชอบหลัก
				๒๕๖๖ (บาท)	๒๕๖๗ (บาท)	๒๕๖๘ (บาท)	๒๕๖๙ (บาท)	๒๕๗๐ (บาท)			
๓	โครงการพระราชดำริด้านสาธารณสุข	เพื่อให้ประชาชนมีความรู้ สามารถดูแลสุขภาพของตนเอง, คนในครอบครัว และเพื่อนบ้าน	จัดหรืออุดหนุนหมู่บ้านเพื่อ ดำเนินกิจกรรมโครงการพระราชดำริด้านสาธารณสุขในพื้นที่ตำบลเวียงจำนวน ๕ หมู่บ้าน	๑๐๐,๐๐๐ (เงินอุดหนุน)	๑๐๐,๐๐๐ (เงินอุดหนุน)	๑๐๐,๐๐๐ (เงินอุดหนุน)	๑๐๐,๐๐๐ (เงินอุดหนุน)	๑๐๐,๐๐๐ (เงินอุดหนุน)	ร้อยละ ๑๐๐ ของหมู่บ้าน ได้รับการจัด กิจกรรม	ประชาชนมีสุขภาพ แข็งแรงปราศจากโรคภัยไข้เจ็บ มีคุณภาพชีวิตที่ดี	สำนักงานหลัก
๔	โครงการจัดตั้งศูนย์กู้ชีพกู้ภัยเทศบาลตำบลเวียง	เพื่อให้ความช่วยเหลือแก่ผู้บาดเจ็บหรือผู้ป่วยในยามฉุกเฉินได้ทัน	จัดตั้งศูนย์กู้ชีพกู้ภัย จัดหารถลิฟท์ (efer) พร้อมอุปกรณ์ต่างๆ	๐	๐	๒,๐๐๐,๐๐๐ (งบเทศบาล)	๐	๐	มีศูนย์กู้ชีพกู้ภัยที่มีมาตรฐานเพิ่มขึ้น เพิ่มขึ้น จำนวน ๑ แห่ง	ลดอัตราการเสียชีวิตของผู้ประสบภัยและผู้ช่วยได้อย่างมีประสิทธิภาพ	สำนักงานหลัก

๒. บัญชีโครงการพัฒนาท้องถิ่น

รายละเอียดโครงการพัฒนา

แผนพัฒนาท้องถิ่น (พ.ศ. ๒๕๖๖ - ๒๕๗๐)

เทศบาลตำบลเวียง อำเภอไชยา จังหวัดสุราษฎร์ธานี

ก. ยุทธศาสตร์จังหวัดสุราษฎร์ธานีที่ ๔ พัฒนาทรัพยากรมนุษย์และคุณภาพชีวิตเพื่อให้เกิดความสมบูรณ์เพื่อสังคมน่าอยู่

ข. ยุทธศาสตร์การพัฒนาของ อบท. ในเขตจังหวัดสุราษฎร์ธานีที่ ๒ ด้านคุณภาพชีวิต

ยุทธศาสตร์การพัฒนาของเทศบาลตำบลเวียงที่ ๒ ด้านคุณภาพชีวิต

๒.๒ แผนงานสาธารณสุข

ที่	โครงการ	วัตถุประสงค์	เป้าหมาย (ผลผลิตของโครงการ)	งบประมาณ					ตัวชี้วัด (KPI)	ผลที่คาดว่าจะได้รับ	หน่วยงานรับผิดชอบหลัก
				๒๕๖๖ (บาท)	๒๕๖๗ (บาท)	๒๕๖๘ (บาท)	๒๕๖๙ (บาท)	๒๕๗๐ (บาท)			
๕	โครงการ สุขวัยใจเป็นสุข	เพื่อให้ผู้สูงอายุมีความรู้ความเข้าใจปรับเปลี่ยนพฤติกรรมในการดูแลสุขภาพอนามัยของตนเองทั้งด้านโภชนาการการฟื้นฟูสมรรถภาพร่างกายและจิตใจ	จัดกิจกรรมให้ความรู้เรื่องการดูแลสุขภาพ ตรวจสุขภาพ ผู้สูงอายุ จัดฝึกอบรมอาชีพ และศึกษาดูงาน เป็นต้น	๓๐,๐๐๐ (งบเทศบาล)	๓๐,๐๐๐ (งบเทศบาล)	๓๐,๐๐๐ (งบเทศบาล)	๓๐,๐๐๐ (งบเทศบาล)	๓๐,๐๐๐ (งบเทศบาล)	ผู้เข้าร่วมกิจกรรมมีความพึงพอใจไม่น้อยกว่าร้อยละ ๘๐	ผู้สูงอายุมีคุณภาพชีวิตที่ดี ดำรงชีวิตอยู่ในสังคมอย่างมีความสุข	สำนักงานหลัก
รวม	จำนวน ๕ โครงการ	-	-	๒๑๕,๐๐๐	๒๑๕,๐๐๐	๒,๒๑๕,๐๐๐	๒๑๕,๐๐๐	๒๑๕,๐๐๐	-	-	-

๒. บัญชีโครงการพัฒนาท้องถิ่น

รายละเอียดโครงการพัฒนา

แผนพัฒนาท้องถิ่น (พ.ศ. ๒๕๖๖ - ๒๕๗๐)

เทศบาลตำบลเวียง อำเภอไชยา จังหวัดสุราษฎร์ธานี

ก. ยุทธศาสตร์จังหวัดสุราษฎร์ธานีที่ ๔ พัฒนาศูนย์สุขภาพชุมชนและคุณภาพชีวิตเพื่อให้เกิดความสมบูรณ์เพื่อสังคมน่าอยู่

ข. ยุทธศาสตร์การพัฒนาของ อพท. ในเขตจังหวัดสุราษฎร์ธานีที่ ๒ ด้านคุณภาพชีวิต

ยุทธศาสตร์การพัฒนาของเทศบาลตำบลเวียงที่ ๒ ด้านคุณภาพชีวิต

๒.๓ แผนงานสังคมสงเคราะห์

ที่	โครงการ	วัตถุประสงค์	เป้าหมาย (ผลผลิตของโครงการ)	งบประมาณ					ตัวชี้วัด (KPI)	ผลที่คาดว่าจะได้รับ	หน่วยงานรับผิดชอบหลัก
				๒๕๖๖ (บาท)	๒๕๖๗ (บาท)	๒๕๖๘ (บาท)	๒๕๖๙ (บาท)	๒๕๗๐ (บาท)			
๑	โครงการ สงเคราะห์ผู้ยากไร้	เพื่อให้ผู้ด้อยโอกาส ผู้ยากจน ยากไร้ ได้รับการสงเคราะห์ในด้านต่างๆ ที่ได้รับความเดือดร้อนอย่างตรงไปตรงมา	ผู้ที่ได้รับความเดือดร้อนได้รับการแก้ไขปัญหาย่างตรงจุด	๑๐๐,๐๐๐ (งบเทศบาล)	๑๐๐,๐๐๐ (งบเทศบาล)	๑๐๐,๐๐๐ (งบเทศบาล)	๑๐๐,๐๐๐ (งบเทศบาล)	๑๐๐,๐๐๐ (งบเทศบาล)	ร้อยละ ๑๐๐ ของผู้ด้อยโอกาส ผู้ยากจน ผู้ยากไร้ ได้รับการ	ผู้ด้อยโอกาส ผู้ยากจน ผู้ยากไร้ มีความพึงพอใจที่ดี	สำนักงานปลัด
รวม	จำนวน ๑ โครงการ	-	-	๑๐๐,๐๐๐	๑๐๐,๐๐๐	๑๐๐,๐๐๐	๑๐๐,๐๐๐	๑๐๐,๐๐๐	-	-	-

๒. บัญชีโครงการพัฒนาท้องถิ่น

รายละเอียดโครงการพัฒนา

แผนพัฒนาท้องถิ่น (พ.ศ. ๒๕๖๖ - ๒๕๗๐)

เทศบาลตำบลเวียง อำเภอไชยา จังหวัดสุราษฎร์ธานี

ก. ยุทธศาสตร์จังหวัดสุราษฎร์ธานีที่ ๔ พัฒนาการพยาบาลชุมชนและคุณภาพชีวิตเพื่อให้เกิดความสมบูรณ์เพื่อสังคมน่าอยู่

ข. ยุทธศาสตร์การพัฒนาของ อพท. ในเขตจังหวัดสุราษฎร์ธานีที่ ๒ ด้านคุณภาพชีวิต

ยุทธศาสตร์การพัฒนาของเทศบาลตำบลเวียงที่ ๒ ด้านคุณภาพชีวิต

๒.๔ แผนงานสร้างเสริมสุขภาพชุมชน

ที่	โครงการ	วัตถุประสงค์	เป้าหมาย (ผลผลิตของโครงการ)	งบประมาณ						ตัวชี้วัด (KPI)	ผลที่คาดว่าจะได้รับ	หน่วยงานรับผิดชอบหลัก
				๒๕๖๖ (บาท)	๒๕๖๗ (บาท)	๒๕๖๘ (บาท)	๒๕๖๙ (บาท)	๒๕๗๐ (บาท)				
๑	โครงการ ครอบครัวเข้มแข็ง	เพื่อให้ครอบครัวมีความรัก ความอบอุ่น เข้าใจซึ่งกัน และกัน ป้องกันปัญหาที่จะเกิดขึ้นในอนาคต	จัดกิจกรรมป้องกันและแก้ไข ปัญหาครอบครัว	๒๐,๐๐๐ (งบเทศบาล)	๒๐,๐๐๐ (งบเทศบาล)	๒๐,๐๐๐ (งบเทศบาล)	๒๐,๐๐๐ (งบเทศบาล)	๒๐,๐๐๐ (งบเทศบาล)	ผู้เข้าร่วมกิจกรรมมี ความพึงพอใจ ไม่น้อยกว่าร้อยละ ๘๐	บุคคลในครอบครัวมีความสัมพันธ์แน่นแฟ้นขึ้น ปัญหาครอบครัวลดลง	สำนักปลัด	
๒	โครงการ ฝึกอบรมอาชีพการ จัดตอกไม้สด	เพื่อสร้างอาชีพให้กับ ประชาชนในตำบลและเพื่อใช้เวลาว่างให้เกิดประโยชน์	จัดฝึกอบรมอาชีพให้กับกลุ่มสตรี แม่บ้าน และประชาชนในตำบล	๓๐,๐๐๐ (งบเทศบาล)	๓๐,๐๐๐ (งบเทศบาล)	๓๐,๐๐๐ (งบเทศบาล)	๓๐,๐๐๐ (งบเทศบาล)	๓๐,๐๐๐ (งบเทศบาล)	ผู้เข้าร่วมโครงการมี รายได้เพิ่มขึ้น	ผู้เข้าร่วมโครงการมีความรู้ สามารถทำไปประกอบอาชีพต่อไป	สำนักปลัด	
๓	โครงการ สภาเด็กและเยาวชน ตำบลเวียง	เพื่อสร้างเครือข่ายการทำงาน ขององค์กร เด็ก และเยาวชน ตำบลเวียง	เด็กและเยาวชนในเขตพื้นที่ ตำบลเวียง	๑๕,๐๐๐ (งบเทศบาล)	๓๐,๐๐๐ (งบเทศบาล)	๓๐,๐๐๐ (งบเทศบาล)	๓๐,๐๐๐ (งบเทศบาล)	๓๐,๐๐๐ (งบเทศบาล)	จำนวน เครือข่ายเด็ก และเยาวชนในชุมชนที่เพิ่มขึ้น	เด็กและเยาวชนได้รู้จัก บทบาทหน้าที่ของตนเองในสังคม	สำนักปลัด	

๒. บัญชีโครงการพัฒนาท้องถิ่น

รายละเอียดโครงการพัฒนา

แผนพัฒนาท้องถิ่น (พ.ศ. ๒๕๖๖ - ๒๕๗๐)

เทศบาลตำบลเวียง อำเภอไชยา จังหวัดสุราษฎร์ธานี

ก. ยุทธศาสตร์จังหวัดสุราษฎร์ธานีที่ ๔ พัฒนาทรัพยากรมนุษย์และคุณภาพชีวิตเพื่อให้อัตราการเจริญเติบโตของเศรษฐกิจ

ข. ยุทธศาสตร์การพัฒนาของ อบท. ในเขตจังหวัดสุราษฎร์ธานีที่ ๒ ด้านคุณภาพชีวิต

ยุทธศาสตร์การพัฒนาของเทศบาลตำบลเวียงที่ ๒ ด้านคุณภาพชีวิต

๒.๔ แผนงานสร้างเสริมสุขภาพชุมชน

ที่	โครงการ	วัตถุประสงค์	เป้าหมาย (ผลผลิตของโครงการ)	งบประมาณ					ตัวชี้วัด (KPI)	ผลที่คาดว่าจะได้รับ	หน่วยงานรับผิดชอบหลัก
				๒๕๖๖ (บาท)	๒๕๖๗ (บาท)	๒๕๖๘ (บาท)	๒๕๖๙ (บาท)	๒๕๗๐ (บาท)			
๔	โครงการ มีกิจกรรมคุ้มครองเด็ก	๑. เพื่อให้เยาวชนได้รู้จักทรัพยากรการท่องเที่ยว ๒. เพื่อสร้างความตระหนักรู้ในการอนุรักษ์ทรัพยากรการท่องเที่ยว	เด็กและเยาวชนในเขตพื้นที่ตำบลเวียง	๓๐,๐๐๐ (งบเทศบาล)	๓๐,๐๐๐ (งบเทศบาล)	๓๐,๐๐๐ (งบเทศบาล)	๓๐,๐๐๐ (งบเทศบาล)	๓๐,๐๐๐ (งบเทศบาล)	ผู้เข้าร่วมกิจกรรมมีความพึงพอใจไม่น้อยกว่าร้อยละ ๘๐	เด็กและเยาวชนมีความรู้เรื่องท่องเที่ยว และการนำเสนอล่องท่องเที่ยว	สำนักปลัด
๕	โครงการ เศรษฐกิจพอเพียง	เพื่อส่งเสริมและเพิ่มพูนความรู้แนวคิดเศรษฐกิจพอเพียงให้แก่เกษตรกรในพื้นที่ เพื่อให้เกษตรกรเกิดการแลกเปลี่ยนเรียนรู้	จัดฝึกอบรมเกษตรกร จำนวน ๕ หมู่บ้าน รวม ๒๕ คน	๒๐,๐๐๐ (งบเทศบาล)	๒๐,๐๐๐ (งบเทศบาล)	๒๐,๐๐๐ (งบเทศบาล)	๒๐,๐๐๐ (งบเทศบาล)	๒๐,๐๐๐ (งบเทศบาล)	เกษตรกรมีรายได้เพิ่มขึ้น	เกษตรกรได้รับความรู้เรื่องแนวคิดปรัชญาเศรษฐกิจพอเพียง และนำไปประยุกต์ใช้ในการดำรงชีวิต	สำนักปลัด
๖	โครงการ ป้องกันและแก้ไข ปัญหาภัยพิบัติและการตั้งครุฑก่อนวันวิสาขบูชา	เพื่อสร้างภูมิคุ้มกันให้เด็กวัยรุ่นได้มีความรู้ ความเข้าใจเกี่ยวกับปัญหาและผลกระทบที่เกิดขึ้นจากการปัญหาเสพติดและมึนเมา การตั้งครุฑก่อนวันวิสาขบูชา	จัดอบรมให้ความรู้แก่เด็กนักเรียน วิทยาลัย ยาวชน จำนวน ๑๐๐ คน	๓๐,๐๐๐ (งบเทศบาล)	๓๐,๐๐๐ (งบเทศบาล)	๓๐,๐๐๐ (งบเทศบาล)	๓๐,๐๐๐ (งบเทศบาล)	๓๐,๐๐๐ (งบเทศบาล)	สถิติปัญหาเสพติดและการตั้งครุฑก่อนวันวิสาขบูชาลดลง	นักเรียนฯ มีส่วนร่วมในการแก้ไขปัญหาเสพติด และสามารถปฏิบัติตามแนวทางนโยบายเสพติดได้, รู้วิธีแก้ไขปัญหาและการป้องกันการจัดครุฑก่อนวันวิสาขบูชา	สำนักปลัด

๒. บัญชีโครงการพัฒนาท้องถิ่น

รายละเอียดโครงการพัฒนา

แผนพัฒนาท้องถิ่น (พ.ศ. ๒๕๖๖ - ๒๕๗๐)

เทศบาลตำบลเวียง อำเภอไชยา จังหวัดสุราษฎร์ธานี

ก. ยุทธศาสตร์จังหวัดสุราษฎร์ธานีที่ ๔ พัฒนาการพยาบาลชุมชนและคุณภาพชีวิตเพื่อให้อัตราการตายของทารกแรกเกิดลดลง

ข. ยุทธศาสตร์การพัฒนาของ อปท. ในเขตจังหวัดสุราษฎร์ธานีที่ ๒ ด้านคุณภาพชีวิต

ยุทธศาสตร์การพัฒนาของเทศบาลตำบลเวียงที่ ๒ ด้านคุณภาพชีวิต

๒.๔ แผนงานสร้างเสริมสุขภาพชุมชน

ที่	โครงการ	วัตถุประสงค์	เป้าหมาย (ผลผลิตของโครงการ)	งบประมาณ					ตัวชี้วัด (KPI)	ผลที่คาดว่าจะได้รับ	หน่วยงานรับผิดชอบหลัก
				๒๕๖๖ (บาท)	๒๕๖๗ (บาท)	๒๕๖๘ (บาท)	๒๕๖๙ (บาท)	๒๕๗๐ (บาท)			
๗	จัดทำแผนพัฒนาท้องถิ่น	เพื่อให้ประชาชนมีส่วนร่วมในการพัฒนาท้องถิ่นของตนเอง ร่วมคิด ร่วมทำ ร่วมตัดสินใจ ร่วมรับประโยชน์ที่เกิดขึ้นจากการพัฒนา	เพื่อประชุมเชิงปฏิบัติการให้ความรู้และจัดเวทีประชาคมท้องถิ่น, ประชุมคณะกรรมการพัฒนา, ประชุมคณะกรรมการ, ประสานแผนระดับอำเภอ ในการจัดทำแผนพัฒนา แผนดำเนินงาน การประสานแผนพัฒนา เพื่อการจัดทำแผนพัฒนาท้องถิ่นให้เป็นไปตามระเบียบฯ ที่เกี่ยวข้อง	๓๐,๐๐๐ (งบเทศบาล)	๓๐,๐๐๐ (งบเทศบาล)	๓๐,๐๐๐ (งบเทศบาล)	๓๐,๐๐๐ (งบเทศบาล)	๓๐,๐๐๐ (งบเทศบาล)	ผู้เข้าร่วมกิจกรรมไม่น้อยกว่าร้อยละ ๖๐	ตำบลเวียงมีแผนพัฒนาท้องถิ่นที่มาจากความร่วมมือของประชาชนในตำบลสามารถแก้ไขปัญหาความต้องของคนในท้องถิ่นได้อย่างแท้จริง	
รวม	จำนวน ๗ โครงการ			๑๕๐,๐๐๐	๒๒๐,๐๐๐	๒๒๐,๐๐๐	๒๒๐,๐๐๐	๒๒๐,๐๐๐	-	-	

๒. บัญชีโครงการพัฒนาท้องถิ่น

รายละเอียดโครงการพัฒนา

แผนพัฒนาท้องถิ่น (พ.ศ. ๒๕๖๖ - ๒๕๗๐)

เทศบาลตำบลเวียง อำเภอไชยา จังหวัดสุราษฎร์ธานี

ก. ยุทธศาสตร์จังหวัดสุราษฎร์ธานีที่ ๔ พัฒนาศูนย์สุขภาพชุมชนและคุณภาพชีวิตเพื่อให้เกิดความสมบูรณ์เพื่อสังคมน่าอยู่

ข. ยุทธศาสตร์การพัฒนาของ อบท. ในเขตจังหวัดสุราษฎร์ธานีที่ ๓ ด้านการศึกษา

ยุทธศาสตร์การพัฒนาของเทศบาลตำบลเวียงที่ ๓ ด้านการศึกษา

๓.๑ แผนงานการศึกษา

ที่	โครงการ	วัตถุประสงค์	เป้าหมาย (ผลผลิตของโครงการ)	งบประมาณ					ตัวชี้วัด (KPI)	ผลที่คาดว่าจะได้รับ	หน่วยงานรับผิดชอบหลัก
				๒๕๖๖ (บาท)	๒๕๖๗ (บาท)	๒๕๖๘ (บาท)	๒๕๖๙ (บาท)	๒๕๗๐ (บาท)			
๑	โครงการสนับสนุนค่าใช้จ่ายการบริหารสถานศึกษา (เงินอุดหนุนสำหรับสนับสนุนอาหารกลางวัน)	เพื่อให้เด็กได้รับประทานอาหารที่มีคุณค่าทางโภชนาการ	อุดหนุนงบประมาณด้านอาหารกลางวันให้แก่ ศพด. สังกัดเทศบาลตำบลเวียง	๕๐๐,๐๐๐ (เงินอุดหนุน)	๕๐๐,๐๐๐ (เงินอุดหนุน)	๕๐๐,๐๐๐ (เงินอุดหนุน)	๕๐๐,๐๐๐ (เงินอุดหนุน)	๕๐๐,๐๐๐ (เงินอุดหนุน)	ร้อยละ ๑๐๐ ของจำนวนเด็กเล็กได้รับประทานอาหารกลางวัน	การเจริญเติบโตทางร่างกายของเด็กมีความพร้อมในพัฒนาการที่สูงขึ้น	สำนักปลัด
๒	โครงการสนับสนุนค่าใช้จ่ายการบริหารสถานศึกษา (เงินอุดหนุนสำหรับสนับสนุนค่าจัดการเรียนการสอน)	เพื่อพัฒนากระบวนการเรียนการสอนให้มีประสิทธิภาพมากขึ้นและส่งเสริมให้เด็กรักการเรียนรู้มีพัฒนาการสมวัย	เพื่อจัดซื้อสื่อการเรียนการสอนให้แก่ ศพด. สังกัดเทศบาลตำบลเวียง	๑๖๐,๐๐๐ (เงินอุดหนุน)	๑๖๐,๐๐๐ (เงินอุดหนุน)	๑๖๐,๐๐๐ (เงินอุดหนุน)	๑๖๐,๐๐๐ (เงินอุดหนุน)	๑๖๐,๐๐๐ (เงินอุดหนุน)	ร้อยละ ๑๐๐ ของครูมีสื่อใช้ในการจัดการเรียนการสอน	เด็กมีสื่อการเรียนการสอน สามารถพัฒนาความรู้่าง มีประสิทธิภาพ	สำนักปลัด
๓	โครงการสนับสนุนค่าใช้จ่ายการบริหารสถานศึกษา (เงินอุดหนุนสำหรับสนับสนุนค่าใช้จ่ายในการจัดการศึกษา)	เพื่อสร้างและขยายโอกาสทางการศึกษาให้กับเด็กและเยาวชนอย่างทั่วถึง และเพื่อลดภาระค่าใช้จ่ายของผู้ปกครอง	อุดหนุนงบประมาณสำหรับค่าหนังสือเรียน, อุปกรณ์การเรียน, เครื่องแบบนักเรียน, กิจกรรมพัฒนาผู้เรียน ๑ ได้แก่ ศพด. สังกัดเทศบาลตำบลเวียง	๑๐๐,๐๐๐ (เงินอุดหนุน)	๑๐๐,๐๐๐ (เงินอุดหนุน)	๑๐๐,๐๐๐ (เงินอุดหนุน)	๑๐๐,๐๐๐ (เงินอุดหนุน)	๑๐๐,๐๐๐ (เงินอุดหนุน)	ร้อยละ ๑๐๐ ของจำนวนเด็กเล็กได้รับการสนับสนุน	เด็กได้รับการศึกษามาตรฐานการเรียนรู้และมีคุณภาพสูงขึ้น	สำนักปลัด

๒. บัญชีโครงการพัฒนาท้องถิ่น

รายละเอียดโครงการพัฒนา

แผนพัฒนาท้องถิ่น (พ.ศ. ๒๕๖๖ - ๒๕๗๐)

เทศบาลตำบลเวียง อำเภอไชยา จังหวัดสุราษฎร์ธานี

ก. ยุทธศาสตร์จังหวัดสุราษฎร์ธานีที่ ๔ พัฒนาทรัพยากรมนุษย์และคุณภาพชีวิตเพื่อให้เกิดความสมบูรณ์เพื่อสังคมน่าอยู่

ข. ยุทธศาสตร์การพัฒนาของ อ.พ.ท.ในเขตจังหวัดสุราษฎร์ธานีที่ ๓ ด้านการศึกษา

ยุทธศาสตร์การพัฒนาของเทศบาลตำบลเวียงที่ ๓ ด้านการศึกษา

๓.๑ แผนงานการศึกษา

ที่	โครงการ	วัตถุประสงค์	เป้าหมาย (ผลผลิตของโครงการ)	งบประมาณ					ตัวชี้วัด (KPI)	ผลที่คาดว่าจะได้รับ	หน่วยงานรับผิดชอบหลัก
				๒๕๖๖ (บาท)	๒๕๖๗ (บาท)	๒๕๖๘ (บาท)	๒๕๖๙ (บาท)	๒๕๗๐ (บาท)			
๔	โครงการสนับสนุนค่าใช้จ่ายการบริหารสถานศึกษา (เงินอุดหนุนสำหรับสนับสนุนค่าใช้จ่ายในพัฒนาครู)	เพื่อให้ครูและผู้ดูแลเด็ก ได้รับการอบรมเพิ่มทักษะความรู้	พัฒนาครูและผู้ดูแลเด็กและบุคลากรของ ศพด.สังกัดเทศบาลตำบลเวียง	๕๐,๐๐๐ (เงินอุดหนุน)	๕๐,๐๐๐ (เงินอุดหนุน)	๕๐,๐๐๐ (เงินอุดหนุน)	๕๐,๐๐๐ (เงินอุดหนุน)	๕๐,๐๐๐ (เงินอุดหนุน)	ร้อยละ ๑๐๐ ของครูผู้ดูแลเด็กได้รับการพัฒนา	ครูมีประสิทธิภาพมากขึ้น ทำให้เด็กมีพัฒนาการเหมาะสมกับวัย เด็กมีคุณภาพชีวิตที่ดี	สำนักปลัด
๕	จัดซื้ออาหารเสริม (นม) สำหรับ ศพด.สังกัดเทศบาลตำบลเวียง	เพื่อเสริมสร้างสุขภาพพลานามัยให้เด็กมีร่างกายสมบูรณ์และแข็งแรง เพื่อฝึกฝนให้เด็กรู้จักรับประทานอาหารเสริมที่มีประโยชน์	จัดซื้ออาหารเสริม (นม) สำหรับ ศพด.สังกัดเทศบาลตำบลเวียง	๒๐๐,๐๐๐ (เงินอุดหนุน)	๒๐๐,๐๐๐ (เงินอุดหนุน)	๒๐๐,๐๐๐ (เงินอุดหนุน)	๒๐๐,๐๐๐ (เงินอุดหนุน)	๒๐๐,๐๐๐ (เงินอุดหนุน)	ร้อยละ ๑๐๐ ของจำนวนเด็กเล็กได้รับประทานอาหารเสริม (นม)	เด็กมีร่างกายสมบูรณ์และแข็งแรง มีคุณภาพชีวิตที่ดี	สำนักปลัด
๖	จัดซื้ออาหารเสริม (นม) สำหรับนักเรียน โรงเรียนสังกัดสำนักงานคณะกรรมการการศึกษาขั้นพื้นฐาน (สพฐ.)	เพื่อเสริมสร้างสุขภาพพลานามัยให้เด็กมีร่างกายสมบูรณ์และแข็งแรง เพื่อฝึกฝนให้เด็กรู้จักรับประทานอาหารเสริมที่มีประโยชน์	จัดซื้ออาหารเสริม (นม) สำหรับนักเรียน โรงเรียนสังกัดสำนักงานคณะกรรมการการศึกษาขั้นพื้นฐาน (สพฐ.)	๕๐๐,๐๐๐ (เงินอุดหนุน)	๕๐๐,๐๐๐ (เงินอุดหนุน)	๕๐๐,๐๐๐ (เงินอุดหนุน)	๕๐๐,๐๐๐ (เงินอุดหนุน)	๕๐๐,๐๐๐ (เงินอุดหนุน)	ร้อยละ ๑๐๐ ของจำนวนเด็กเล็กได้รับประทานอาหารเสริม (นม)	เด็กมีร่างกายสมบูรณ์และแข็งแรง มีคุณภาพชีวิตที่ดี	สำนักปลัด

๒. บัญชีโครงการพัฒนาท้องถิ่น

รายละเอียดโครงการพัฒนา

แผนพัฒนาท้องถิ่น (พ.ศ. ๒๕๖๖ - ๒๕๗๐)

เทศบาลตำบลเวียง อำเภอไชยา จังหวัดสุราษฎร์ธานี

ก. ยุทธศาสตร์จังหวัดสุราษฎร์ธานีที่ ๔ พัฒนาศูนย์การเรียนรู้และคุณภาพชีวิตเพื่อสังคมมั่งคั่ง

ข. ยุทธศาสตร์การพัฒนาของ อปท. ในเขตจังหวัดสุราษฎร์ธานีที่ ๓ ด้านการศึกษา

ยุทธศาสตร์การพัฒนาของเทศบาลตำบลเวียงที่ ๓ ด้านการศึกษา

๓.๑ แผนงานการศึกษา

ที่	โครงการ	วัตถุประสงค์	เป้าหมาย (ผลผลิตของโครงการ)	งบประมาณ					ตัวชี้วัด (KPI)	ผลที่คาดว่าจะได้รับ	หน่วยงานรับผิดชอบหลัก
				๒๕๖๖ (บาท)	๒๕๖๗ (บาท)	๒๕๖๘ (บาท)	๒๕๖๙ (บาท)	๒๕๗๐ (บาท)			
๗	อุดหนุนอาหารกลางวัน สำหรับนักเรียน สังกัดสำนักงานคณะกรรมการการศึกษาขั้นพื้นฐาน (สพฐ.)	เพื่อให้เด็กได้รับประทานอาหารที่มีคุณค่าทางโภชนาการ	อุดหนุนอาหารกลางวัน สำหรับนักเรียน สังกัดสำนักงานคณะกรรมการการศึกษาขั้นพื้นฐาน (สพฐ.)	๒,๐๐๐,๐๐๐ (เงินอุดหนุน)	๒,๐๐๐,๐๐๐ (เงินอุดหนุน)	๒,๐๐๐,๐๐๐ (เงินอุดหนุน)	๒,๐๐๐,๐๐๐ (เงินอุดหนุน)	๒,๐๐๐,๐๐๐ (เงินอุดหนุน)	ร้อยละ ๑๐๐ ของจำนวนเด็ก ได้รับประทานอาหารกลางวัน	การเจริญเติบโตทางร่างกายของเด็กมีความพร้อมในพัฒนาการที่สูงขึ้น	สำนักปลัด
๘	โครงการศึกษาดูงานแหล่งเรียนรู้นอกสถานศึกษาสำหรับเด็กปฐมวัย	เพื่อพัฒนาความรู้แก่ผู้ดูแล ผู้ปกครองและคณะกรรมการบริหารศูนย์	เด็กปฐมวัย	๒๐,๐๐๐ (งบเทศบาล)	๒๐,๐๐๐ (งบเทศบาล)	๒๐,๐๐๐ (งบเทศบาล)	๒๐,๐๐๐ (งบเทศบาล)	๒๐,๐๐๐ (งบเทศบาล)	ร้อยละ ๑๐๐ ของหมู่บ้าน ได้รับการจัดกิจกรรม	คณะผู้บริหาร ศพด.และบุคลากรทางการศึกษาได้รับความรู้และนำมาพัฒนาศูนย์ฯ ได้	สำนักปลัด
๙	โครงการประชุมผู้ปกครองเด็กปฐมวัย	เพื่อชี้แจงระเบียบการปฏิบัติของศูนย์ฯ ให้ผู้ปกครองทราบและถือปฏิบัติ	คณะกรรมการศูนย์ฯ และผู้ปกครองนักเรียน	๑๐,๐๐๐ (งบเทศบาล)	๑๐,๐๐๐ (งบเทศบาล)	๑๐,๐๐๐ (งบเทศบาล)	๑๐,๐๐๐ (งบเทศบาล)	๑๐,๐๐๐ (งบเทศบาล)	ร้อยละ ๑๐๐ ของหมู่บ้าน ได้รับการจัดกิจกรรม	ผู้ปกครองมีความเข้าใจแนวทางการบริหารจัดการของ ศพด.	สำนักปลัด

๒. บัญชีโครงการพัฒนาท้องถิ่น

รายละเอียดโครงการพัฒนา
แผนพัฒนาท้องถิ่น (พ.ศ. ๒๕๖๖ - ๒๕๗๐)
เทศบาลตำบลเวียง อำเภอไชยา จังหวัดสุราษฎร์ธานี
ก. ยุทธศาสตร์จังหวัดสุราษฎร์ธานีที่ ๔ พัฒนาศักยภาพชุมชนและคุณภาพชีวิตเพื่อให้อำเภอไชยา จังหวัดสุราษฎร์ธานี
ข. ยุทธศาสตร์การพัฒนาของ อปท. ในเขตจังหวัดสุราษฎร์ธานีที่ ๓ ด้านการศึกษา
ยุทธศาสตร์การพัฒนาของเทศบาลตำบลเวียงที่ ๓ ด้านการศึกษา

๓.๑ แผนงานการศึกษา

ที่	โครงการ	วัตถุประสงค์	เป้าหมาย (ผลผลิตของโครงการ)	งบประมาณ					ตัวชี้วัด (KPI)	ผลที่คาดว่าจะได้รับ	หน่วยงานรับผิดชอบหลัก
				๒๕๖๖ (บาท)	๒๕๖๗ (บาท)	๒๕๖๘ (บาท)	๒๕๖๙ (บาท)	๒๕๗๐ (บาท)			
๑๐	โครงการจัดนิทรรศการการแข่งขันทักษะ การศึกษา และพัฒนาการเด็กเล็ก	เพื่อเป็นการส่งเสริมทักษะ การศึกษาและพัฒนาการของเด็ก ศพด.	เด็กปฐมวัย	๑๐,๐๐๐ (งบเทศบาล)	๑๐,๐๐๐ (งบเทศบาล)	๑๐,๐๐๐ (งบเทศบาล)	๑๐,๐๐๐ (งบเทศบาล)	๑๐,๐๐๐ (งบเทศบาล)	มีการจัดนิทรรศการ ๑ อย่างน้อย ปีละ ๑ ครั้ง	เด็กปฐมวัยมีความเรียนรู้ และแสดงความสามารถ ด้านการศึกษาและพัฒนาการตามวัย	สำนักปลัด
๑๑	โครงการปรับปรุงภูมิทัศน์ ศูนย์พัฒนาเด็กเล็ก	เพื่อปรับปรุงภูมิทัศน์ศูนย์พัฒนาเด็กเล็กให้สวยงามเหมาะสมกับพัฒนาการของเด็ก	ปรับปรุงภูมิทัศน์ศูนย์พัฒนาเด็กเล็กสังกัดเทศบาลตำบลเวียง	๑๐,๐๐๐ (งบเทศบาล)	๑๐,๐๐๐ (งบเทศบาล)	๑๐,๐๐๐ (งบเทศบาล)	๑๐,๐๐๐ (งบเทศบาล)	๑๐,๐๐๐ (งบเทศบาล)	ศูนย์พัฒนาเด็กเล็กได้รับการปรับปรุงภูมิทัศน์	ศพด.สามารถรองรับการพัฒนาในอนาคต	สำนักปลัด
๑๒	โครงการบัณฑิตน้อย	เพื่อส่งเสริมและสร้างแรงจูงใจให้ผู้ปกครองและให้ความสำคัญต่อการศึกษา	จัดกิจกรรมบัณฑิตน้อยของศูนย์พัฒนาเด็กเล็ก	๒๐,๐๐๐ (งบเทศบาล)	๒๐,๐๐๐ (งบเทศบาล)	๒๐,๐๐๐ (งบเทศบาล)	๒๐,๐๐๐ (งบเทศบาล)	๒๐,๐๐๐ (งบเทศบาล)	เด็กและผู้ปกครองมีความพึงพอใจไม่น้อยกว่าร้อยละ ๘๐	เด็กมีกำลังใจเข้มแข็งใจในการศึกษาต่อไปในอนาคต	สำนักปลัด
รวม	จำนวน ๑๒ โครงการ	-	-	๓,๙๘๐,๐๐๐	๓,๙๘๐,๐๐๐	๓,๙๘๐,๐๐๐	๓,๙๘๐,๐๐๐	๓,๙๘๐,๐๐๐			-

๒. บัญชีโครงการพัฒนาท้องถิ่น

รายละเอียดโครงการพัฒนา
แผนพัฒนาท้องถิ่น (พ.ศ. ๒๕๖๖ - ๒๕๗๐)

เทศบาลตำบลเวียง อำเภอเขยา จังหวัดสุราษฎร์ธานี

ก. ยุทธศาสตร์จังหวัดสุราษฎร์ธานีที่ ๔ พัฒนาศูนย์สุขภาพชุมชนและคุณภาพชีวิตเพื่อให้ความสมบูรณ์เพื่อสังคมน่าอยู่

ข. ยุทธศาสตร์การพัฒนาของ อปท. ในเขตจังหวัดสุราษฎร์ธานีที่ ๓ ด้านการศึกษา

ยุทธศาสตร์การพัฒนาของเทศบาลตำบลเวียงที่ ๓ ด้านการศึกษา

๓.๒ แผนงานสาธารณสุข

ที่	โครงการ	วัตถุประสงค์	เป้าหมาย (ผลผลิตของโครงการ)	งบประมาณ					ตัวชี้วัด (KPI)	ผลที่คาดว่าจะได้รับ	หน่วยงานรับผิดชอบหลัก
				๒๕๖๖ (บาท)	๒๕๖๗ (บาท)	๒๕๖๘ (บาท)	๒๕๖๙ (บาท)	๒๕๗๐ (บาท)			
๑	โครงการตรวจสุขภาพเด็กปฐมวัย	เพื่อส่งเสริมสุขภาพอนามัยให้แก่เด็กปฐมวัยใน ศูนย์พัฒนาเด็กเล็ก	เด็กปฐมวัยในศูนย์พัฒนาเด็กเล็ก สังกัดเทศบาลตำบลเวียง	๑๐,๐๐๐ (งบเทศบาล)	๑๐,๐๐๐ (งบเทศบาล)	๑๐,๐๐๐ (งบเทศบาล)	๑๐,๐๐๐ (งบเทศบาล)	๑๐,๐๐๐ (งบเทศบาล)	เด็กปฐมวัยได้รับการตรวจสุขภาพ ร้อยละ ๘๐ ขึ้นไป	เด็กมีสุขภาพร่างกายแข็งแรง เหมาะสมตามวัย	สำนักปลัด
๒	โครงการตรวจภาวะโภชนาการเด็กปฐมวัย	เพื่อให้สภาวะโภชนาการของเด็กปฐมวัยมีการเจริญเติบโตตามเกณฑ์	ตรวจภาวะโภชนาการเด็กปฐมวัยในศูนย์พัฒนาเด็กเล็ก สังกัดเทศบาลตำบลเวียง	๑๐,๐๐๐ (งบเทศบาล)	๑๐,๐๐๐ (งบเทศบาล)	๑๐,๐๐๐ (งบเทศบาล)	๑๐,๐๐๐ (งบเทศบาล)	๑๐,๐๐๐ (งบเทศบาล)	เด็กปฐมวัยได้รับการตรวจภาวะโภชนาการ ร้อยละ ๘๐ ขึ้นไป	เด็กปฐมวัยมีภาวะโภชนาการตามเกณฑ์	สำนักปลัด
๓	โครงการส่งเสริมสุขภาพปากและฟัน	เพื่อลดการเกิดโรคฟันผุของเด็ก เพื่อสร้างเสริมสุขภาพอนามัยช่องปากและบริการป้องกันโรคฟันผุในเด็ก เพื่อส่งเสริมให้เกิดการมีส่วนร่วมของผู้ปกครอง	จัดอบรมเด็กปฐมวัยในศูนย์พัฒนาเด็กเล็ก สังกัดเทศบาลตำบลเวียง	๑๐,๐๐๐ (งบเทศบาล)	๑๐,๐๐๐ (งบเทศบาล)	๑๐,๐๐๐ (งบเทศบาล)	๑๐,๐๐๐ (งบเทศบาล)	๑๐,๐๐๐ (งบเทศบาล)	เด็กมีฟันที่แข็งแรง ไม่น้อยกว่า ร้อยละ ๘๐	เด็กก่อนวัยเรียนมีสุขภาพปากและฟันแข็งแรง	สำนักปลัด

๒. บัญชีโครงการพัฒนาท้องถิ่น

แบบ ผ.๒

รายละเอียดโครงการพัฒนา
 แผนพัฒนาท้องถิ่น (พ.ศ. ๒๕๖๖ - ๒๕๗๐)
 เทศบาลตำบลเวียง อำเภอไชยา จังหวัดสุราษฎร์ธานี

- ก. ยุทธศาสตร์จังหวัดสุราษฎร์ธานีที่ ๔ พัฒนาทรัพยากรมนุษย์และคุณภาพชีวิตเพื่อให้เกิดสังคมก้าวหน้า
 ข. ยุทธศาสตร์การพัฒนาของ อปท. ในเขตจังหวัดสุราษฎร์ธานีที่ ๓ ด้านการศึกษา
 ยุทธศาสตร์การพัฒนาของเทศบาลตำบลเวียงที่ ๓ ด้านการศึกษา

๓.๒ แผนงานสาธารณสุข

ที่	โครงการ	วัตถุประสงค์	เป้าหมาย (ผลผลิตของโครงการ)	งบประมาณ					ตัวชี้วัด (KPI)	ผลที่คาดว่าจะได้รับ	หน่วยงานรับผิดชอบหลัก
				๒๕๖๖ (บาท)	๒๕๖๗ (บาท)	๒๕๖๘ (บาท)	๒๕๖๙ (บาท)	๒๕๗๐ (บาท)			
๔	โครงการหนุนยดพิเศษเทศบาลตำบลเวียง	เพื่อให้ความรู้ สึกทักษะ และสร้างเจตคติที่ถูกต่อเด็กและเยาวชน ผู้ปกครอง ครูและผู้ดูแลเด็กเกี่ยวกับการจัดการขยะ	อบรมให้ความรู้เรื่องการจัดการขยะแก่เด็กและผู้ปกครองใน สพด.สังกัดเทศบาลตำบลเวียง	๑๐,๐๐๐ (งบเทศบาล)	๑๐,๐๐๐ (งบเทศบาล)	๑๐,๐๐๐ (งบเทศบาล)	๑๐,๐๐๐ (งบเทศบาล)	๑๐,๐๐๐ (งบเทศบาล)	ร้อยละ ๘๐ ของเด็ก รู้วิธีการคัดแยกขยะ	เด็กมีจิตสำนึกในการคัดแยกขยะ สิ่งแวดล้อมดี	สำนักปลัด
รวม	จำนวน ๔ โครงการ			๔๐,๐๐๐	๔๐,๐๐๐	๔๐,๐๐๐	๔๐,๐๐๐	๔๐,๐๐๐	-	-	-

๒. บัญชีโครงการพัฒนาท้องถิ่น

รายละเอียดโครงการพัฒนา

แผนพัฒนาท้องถิ่น (พ.ศ. ๒๕๖๖ - ๒๕๗๐)

เทศบาลตำบลเวียง อำเภอไชยา จังหวัดสุราษฎร์ธานี

ก. ยุทธศาสตร์จังหวัดสุราษฎร์ธานีที่ ๔ พัฒนาทรัพยากรมนุษย์และคุณภาพชีวิตเพื่อให้อัตราการเจริญเติบโตของเศรษฐกิจดีขึ้น

ข. ยุทธศาสตร์การพัฒนาของ อ.ปท. ในเขตจังหวัดสุราษฎร์ธานีที่ ๓ ด้านการศึกษา

ยุทธศาสตร์การพัฒนาของเทศบาลตำบลเวียงที่ ๓ ด้านการศึกษา

๓.๓ การพัฒนาวัฒนธรรมและมรดกภูมิปัญญา

ที่	โครงการ	วัตถุประสงค์	เป้าหมาย (ผลผลิตของโครงการ)	งบประมาณ					ตัวชี้วัด (KPI)	ผลที่คาดว่าจะได้รับ	หน่วยงานรับผิดชอบหลัก
				๒๕๖๖ (บาท)	๒๕๖๗ (บาท)	๒๕๖๘ (บาท)	๒๕๖๙ (บาท)	๒๕๗๐ (บาท)			
๑	จัดซื้ออุปกรณ์สนามเด็กเล่น	เพื่อให้เด็กเล็กมีอุปกรณ์การเล่นเสริมพัฒนาการอย่างเพียงพอ	จัดซื้ออุปกรณ์สนามเด็กเล่นสำหรับ ศพด.บ้านสามสัก	๑๐๐,๐๐๐ (งบเทศบาล)	๐	๑๐๐,๐๐๐ (งบเทศบาล)	๐	๐	มีอุปกรณ์สนามเด็กเล่นเพียงพอ	เด็กมีร่างกายแข็งแรงและมีพัฒนาการที่สมวัย	สำนักปลัด
๒	โครงการสนามเด็กเล่นสร้างปัญญา	เพื่อให้เด็กและเยาวชนประชาชนมีสถานศึกษาสำหรับออกกำลังกายและเล่นกีฬาในชุมชน	ก่อสร้างสนามเด็กเล่นสร้างปัญญาวัดพระบรมธาตุไชยา	๐	๑๗๐,๐๐๐ (งบเทศบาล)	๐	๐	จำนวนสนามเด็กเล่นที่ได้มาตรฐานเพิ่มขึ้น ๑ แห่ง	เด็ก เยาวชน ประชาชน มีพื้นที่ในการออกกำลังกายและใช้เวลาว่างให้เป็นประโยชน์	สำนักปลัด	
๓	โครงการส่งเสริม-ศิลปะและภูมิปัญญาท้องถิ่น	เพื่ออนุรักษ์ศิลปะและภูมิปัญญาท้องถิ่น	จัดกิจกรรมการเรียนรู้งานศิลปะแก่เด็กและเยาวชน	๒๐,๐๐๐ (งบเทศบาล)	๒๐,๐๐๐ (งบเทศบาล)	๒๐,๐๐๐ (งบเทศบาล)	๒๐,๐๐๐ (งบเทศบาล)	๒๐,๐๐๐ (งบเทศบาล)	ปีละ ๑ ครั้ง	เด็กและเยาวชนได้เรียนรู้และอนุรักษ์ศิลปะและภูมิปัญญาท้องถิ่น	สำนักปลัด
รวม	จำนวน ๓ โครงการ	-	-	๑๒๐,๐๐๐	๑๙๐,๐๐๐	๑๒๐,๐๐๐	๒๐,๐๐๐	๒๐,๐๐๐	-	-	-

๒. บัญชีโครงการพัฒนาท้องถิ่น

แบบ ผ.๐๒

รายละเอียดโครงการพัฒนา

แผนพัฒนาท้องถิ่น (พ.ศ. ๒๕๖๖ - ๒๕๗๐)

เทศบาลตำบลเวียง อำเภอไชยา จังหวัดสุราษฎร์ธานี

ก. ยุทธศาสตร์จังหวัดสุราษฎร์ธานีที่ ๔ พัฒนาศูนย์สุขภาพชุมชนและคุณภาพชีวิตเพื่อให้ความสมบูรณ์เพื่อสังคมน่าอยู่

ข. ยุทธศาสตร์การพัฒนาของ อบท. ในเขตจังหวัดสุราษฎร์ธานีที่ ๔ ด้านศาสนา ศิลปวัฒนธรรม จารีตประเพณี และภูมิปัญญาท้องถิ่น

ยุทธศาสตร์การพัฒนาของเทศบาลตำบลเวียงที่ ๕ ด้านศาสนา ศิลปวัฒนธรรม จารีตประเพณี และภูมิปัญญาท้องถิ่น

๔.๑ แผนงานการศาสนาวัฒนธรรมและนันทนาการ

ที่	โครงการ	วัตถุประสงค์	เป้าหมาย (ผลผลิตของโครงการ)	งบประมาณ					ตัวชี้วัด (KPI)	ผลลัพธ์ที่คาดว่าจะได้รับ	หน่วยงานรับผิดชอบหลัก
				๒๕๖๖ (บาท)	๒๕๖๗ (บาท)	๒๕๖๘ (บาท)	๒๕๖๙ (บาท)	๒๕๗๐ (บาท)			
๑	โครงการจัดกิจกรรมงานประเพณีวันลอยกระทงตำบลเวียง	เพื่อปลูกฝังค่านิยมความเป็นไทย ความภาคภูมิใจในวัฒนธรรมและประเพณีไทยที่ดำรงและภูมิปัญญาท้องถิ่นเพื่อส่งเสริมให้เยาวชนและประชาชนได้ตระหนักถึงความสำคัญของประเพณีลอยกระทงและได้มีส่วนร่วมสืบสานประเพณีและวัฒนธรรมไทย เพื่อเสริมสร้างความสามัคคีและการมีส่วนร่วมในการทำกิจกรรมร่วมกันของประชาชน	จัดกิจกรรมวันลอยกระทงตำบลเวียง	๑๐๐,๐๐๐ (งบเทศบาล)	๑๐๐,๐๐๐ (งบเทศบาล)	๑๐๐,๐๐๐ (งบเทศบาล)	๑๐๐,๐๐๐ (งบเทศบาล)	๑๐๐,๐๐๐ (งบเทศบาล)	ผู้เข้าร่วมกิจกรรมมีความพึงพอใจไม่น้อยกว่าร้อยละ ๘๐	ประชาชนและทุกภาคส่วนได้มีส่วนร่วมในการสืบสานวัฒนธรรมและขนบธรรมเนียมประเพณีท้องถิ่นที่ตั้งใจให้คงอยู่สืบไป	สำนักงานวัฒนธรรม

๒. บัญชีโครงการพัฒนาท้องถิ่น

แบบ ผ.๐๒

รายละเอียดโครงการพัฒนา
แผนพัฒนาท้องถิ่น (พ.ศ. ๒๕๖๖ - ๒๕๗๐)
เทศบาลตำบลเวียง อำเภอไชยา จังหวัดสุราษฎร์ธานี

- ก. ยุทธศาสตร์จังหวัดสุราษฎร์ธานีที่ ๔ พัฒนาศูนย์สุขภาพชุมชนและคุณภาพชีวิตเพื่อให้อายุยืนยาวและมีความสุข
ข. ยุทธศาสตร์การพัฒนาของ อปท. ในเขตจังหวัดสุราษฎร์ธานีที่ ๔ ด้านศาสนา ศิลปวัฒนธรรม จารีตประเพณี และภูมิปัญญาท้องถิ่น
ยุทธศาสตร์การพัฒนาของเทศบาลตำบลเวียงที่ ๕ ด้านศาสนา ศิลปวัฒนธรรม จารีตประเพณี และภูมิปัญญาท้องถิ่น

๔.๑ แผนงานการศาสนาวัฒนธรรมและนันทนาการ

ที่	โครงการ	วัตถุประสงค์	เป้าหมาย (ผลผลิตของโครงการ)	งบประมาณ					ตัวชี้วัด (KPI)	ผลลัพธ์ที่คาดว่าจะได้รับ	หน่วยงานรับผิดชอบหลัก
				๒๕๖๖ (บาท)	๒๕๖๗ (บาท)	๒๕๖๘ (บาท)	๒๕๖๙ (บาท)	๒๕๗๐ (บาท)			
๒	ส่งเสริมกิจกรรมจัดงานประเพณีวันสงกรานต์	เพื่อบำรุงรักษาศิลปะ จารีตประเพณี ภูมิปัญญาท้องถิ่น และวัฒนธรรมอันดีของท้องถิ่นและเพื่อร่วมสืบสานประเพณี วัฒนธรรมอันดีงามให้คงอยู่สืบไป	ผู้สูงอายุตำบลเวียง	๕๐,๐๐๐ (งบเทศบาล)	๕๐,๐๐๐ (งบเทศบาล)	๕๐,๐๐๐ (งบเทศบาล)	๕๐,๐๐๐ (งบเทศบาล)	๕๐,๐๐๐ (งบเทศบาล)	ผู้เข้าร่วมกิจกรรมมีความพึงพอใจไม่น้อยกว่าร้อยละ ๘๐	ประชาชนมีส่วนร่วมในการทำนุบำรุงศาสนา จารีตประเพณี ภูมิปัญญาท้องถิ่น และวัฒนธรรมอันดีของท้องถิ่นและได้ร่วมสืบสานประเพณีวัฒนธรรมอันดีงามให้คงอยู่สืบไป	

๒. บัญชีโครงการพัฒนาท้องถิ่น

แบบ ผ.๐๒

รายละเอียดโครงการพัฒนา
แผนพัฒนาท้องถิ่น (พ.ศ. ๒๕๖๖ - ๒๕๗๐)
เทศบาลตำบลเวียง อำเภอไชยา จังหวัดสุราษฎร์ธานี

ก. ยุทธศาสตร์จังหวัดสุราษฎร์ธานีที่ ๔ พัฒนาศูนย์สุขภาพชุมชนและคุณภาพชีวิตเพื่อให้อาสาสมัครและจิตอาสาสมัครมีส่วนร่วม

ข. ยุทธศาสตร์การพัฒนาของ อปท. ในเขตจังหวัดสุราษฎร์ธานีที่ ๔ ด้านศาสนา ศิลปวัฒนธรรม จารีตประเพณี และภูมิปัญญาท้องถิ่น

ยุทธศาสตร์การพัฒนาของเทศบาลตำบลเวียงที่ ๕ ด้านศาสนา ศิลปวัฒนธรรม จารีตประเพณี และภูมิปัญญาท้องถิ่น

๔.๑ แผนงานการศาสนาวัฒนธรรมและนันทนาการ

ที่	โครงการ	วัตถุประสงค์	เป้าหมาย (ผลผลิตของโครงการ)	งบประมาณ					ตัวชี้วัด (KPI)	ผลลัพธ์ที่คาดว่าจะได้รับ	หน่วยงานรับผิดชอบหลัก
				๒๕๖๖ (บาท)	๒๕๖๗ (บาท)	๒๕๖๘ (บาท)	๒๕๖๙ (บาท)	๒๕๗๐ (บาท)			
๓	ส่งเสริมกิจกรรมจิตงานประเพณีชักพระทอดผ้าป่า	เพื่อปลูกฝังค่านิยมความสามัคคีในไทย ความภาคภูมิใจในวัฒนธรรมและประเพณีไทย ดึงดูด และภูมิปัญญาท้องถิ่น เพื่อส่งเสริมให้เยาวชนและประชาชนได้ตระหนักถึงความสำคัญของประเพณีชักพระทอดผ้าป่าและมีส่วนร่วมในการร่วมสืบสานประเพณีและวัฒนธรรมไทย เพื่อเข้าร่วมชักพระประเพณีชักพระทอดผ้าป่า	คณะผู้บริหาร สมาชิกสภาเทศบาลตำบลเวียง ผู้นำชุมชนประชาชนในพื้นที่ เข้าร่วมประเพณีชักพระทอดผ้าป่า	๕๐,๐๐๐ (งบเทศบาล)	๕๐,๐๐๐ (งบเทศบาล)	๕๐,๐๐๐ (งบเทศบาล)	๕๐,๐๐๐ (งบเทศบาล)	๕๐,๐๐๐ (งบเทศบาล)	ผู้เข้าร่วมกิจกรรมมีความพึงพอใจไม่น้อยกว่าร้อยละ ๘๐	ประชาชนและทุกภาคส่วนได้มีส่วนร่วมในการสืบสานวัฒนธรรมและขนบธรรมเนียมประเพณีท้องถิ่นที่ตั้งใจให้คงอยู่สืบไป	สำนักงานวัฒนธรรม
๔	เข้าร่วมจัดงานส่งเสริมภูมิปัญญาท้องถิ่นอำเภอไชยา (วันปีใหม่และของดีเมืองไชยา)	เพื่อเป็นการส่งเสริมและเผยแพร่วัฒนธรรมและสินค้าในตลาดเพื่อสร้างความเข้มแข็งให้กับชุมชน	เข้าร่วมงานวันปีใหม่และของดีเมืองไชยา	๕๐,๐๐๐ (งบเทศบาล)	๕๐,๐๐๐ (งบเทศบาล)	๕๐,๐๐๐ (งบเทศบาล)	๕๐,๐๐๐ (งบเทศบาล)	๕๐,๐๐๐ (งบเทศบาล)	ผู้เข้าร่วมกิจกรรมมีความพึงพอใจไม่น้อยกว่าร้อยละ ๘๐	ได้เผยแพร่ประชาสัมพันธ์ของดีและวัฒนธรรมที่ดั้งเดิมในตำบลเกิดการประสานงานระหว่างหน่วยงานต่างๆ ในตำบล	สำนักงานวัฒนธรรม

๒. บัญชีโครงการพัฒนาท้องถิ่น

รายละเอียดโครงการพัฒนา

แผนพัฒนาท้องถิ่น (พ.ศ. ๒๕๖๖ - ๒๕๗๐)

เทศบาลตำบลเวียง อำเภอไชยา จังหวัดสุราษฎร์ธานี

ก. ยุทธศาสตร์จังหวัดสุราษฎร์ธานีที่ ๔ พัฒนาทรัพยากรมนุษย์และคุณภาพชีวิตเพื่อให้เกิดความสมบูรณ์เพื่อสังคมน่าอยู่

ข. ยุทธศาสตร์การพัฒนาของ อบท. ในเขตจังหวัดสุราษฎร์ธานีที่ ๔ ด้านศาสนา ศิลปวัฒนธรรม จารีตประเพณี และภูมิปัญญาท้องถิ่น

ยุทธศาสตร์การพัฒนาของเทศบาลตำบลเวียงที่ ๕ ด้านศาสนา ศิลปวัฒนธรรม จารีตประเพณี และภูมิปัญญาท้องถิ่น

๔.๑ แผนงานการศาสนาวัฒนธรรมและนันทนาการ

ที่	โครงการ	วัตถุประสงค์	เป้าหมาย (ผลผลิตของโครงการ)	งบประมาณ					ตัวชี้วัด (KPI)	ผลลัพธ์ที่คาดว่าจะได้รับ	หน่วยงานรับผิดชอบหลัก
				๒๕๖๖ (บาท)	๒๕๖๗ (บาท)	๒๕๖๘ (บาท)	๒๕๖๙ (บาท)	๒๕๗๐ (บาท)			
๕	โครงการแข่งขันกีฬาพระธาตุแกมส์	เพื่อส่งเสริมให้เด็ก เยาวชน และประชาชนมีความรัก สามัคคีปรองดองสมานฉันท์ เพื่อส่งเสริมคุณภาพเด็ก เยาวชน และประชาชน ให้มีสุขภาพร่างกายแข็งแรง สมบูรณ์ ทั้งร่างกาย จิตใจ อารมณ์ สติปัญญา มีเมตตา นึกกีฬา ฯลฯ	จัดกิจกรรมแข่งขันกีฬาสำหรับเด็ก เยาวชน และประชาชนในเขตพื้นที่ตำบลเวียง	๕๐,๐๐๐ (งบเทศบาล)	๕๐,๐๐๐ (งบเทศบาล)	๕๐,๐๐๐ (งบเทศบาล)	๕๐,๐๐๐ (งบเทศบาล)	๕๐,๐๐๐ (งบเทศบาล)	ผู้เข้าร่วมกิจกรรมมีความพึงพอใจไม่น้อยกว่าร้อยละ ๘๐	เด็ก เยาวชน และประชาชนมีความรัก สามัคคี ปรองดอง สมานฉันท์ มีพลานามัย สมบูรณ์ แข็งแรง มีคุณภาพชีวิตที่ดี ใช้เวลาว่างให้เกิด และพัฒนาทักษะในการแข่งขันกีฬา	สำนักปลัด
๖	สนับสนุนส่งเสริมและอนุรักษ์ภูมิปัญญาท้องถิ่นและปราณีชาวบ้าน	เพื่อให้เด็ก เยาวชน ประชาชนได้เรียนรู้ ความสำคัญวิถีชีวิตวิถีถึงคุณค่าของประวัติศาสตร์ในท้องถิ่น ความเป็นมา ศิลปะ และภูมิปัญญาท้องถิ่น อันจะสร้างความภูมิใจและจิตสำนึกในการรักษาวัฒนธรรม ประเพณีของท้องถิ่นสืบไป	เด็ก เยาวชน และประชาชนในพื้นที่	๕๐,๐๐๐ (งบเทศบาล)	๕๐,๐๐๐ (งบเทศบาล)	๕๐,๐๐๐ (งบเทศบาล)	๕๐,๐๐๐ (งบเทศบาล)	๕๐,๐๐๐ (งบเทศบาล)	มีการจัดกิจกรรมอย่างน้อย ๑ ครั้ง/ปี	เด็ก เยาวชน ประชาชนได้เรียนรู้ความสำคัญ วิถีวิถีชีวิต รู้ถึงคุณค่าของประวัติศาสตร์ในท้องถิ่น ความเป็นมา ศิลปะและภูมิปัญญาท้องถิ่น อันจะสร้างความภูมิใจและจิตสำนึกในการรักษาวัฒนธรรมประเพณีของท้องถิ่นสืบไป	สำนักปลัด

๒. บัญชีโครงการพัฒนาท้องถิ่น

รายละเอียดโครงการพัฒนา

แผนพัฒนาท้องถิ่น (พ.ศ. ๒๕๖๖ - ๒๕๗๐)

เทศบาลตำบลเวียง อำเภอไชยา จังหวัดสุราษฎร์ธานี

ก. ยุทธศาสตร์จังหวัดสุราษฎร์ธานีที่ ๔ พัฒนาทรัพยากรมนุษย์และคุณภาพชีวิตเพื่อให้อำเภอไชยา จังหวัดสุราษฎร์ธานี

ข. ยุทธศาสตร์การพัฒนาของ อปท. ในเขตจังหวัดสุราษฎร์ธานีที่ ๔ ด้านศาสนา ศิลปวัฒนธรรม จารีตประเพณี และภูมิปัญญาท้องถิ่น

ยุทธศาสตร์การพัฒนาของเทศบาลตำบลเวียงที่ ๕ ด้านศาสนา ศิลปวัฒนธรรม จารีตประเพณี และภูมิปัญญาท้องถิ่น

๔.๑ แผนงานการศาสนาวัฒนธรรมและนันทนาการ

ที่	โครงการ	วัตถุประสงค์	เป้าหมาย (ผลผลิตของโครงการ)	งบประมาณ					ตัวชี้วัด (KPI)	ผลลัพธ์ ที่คาดว่าจะได้รับ	หน่วยงานรับผิดชอบหลัก
				๒๕๖๖ (บาท)	๒๕๖๗ (บาท)	๒๕๖๘ (บาท)	๒๕๖๙ (บาท)	๒๕๗๐ (บาท)			
๗	จัดกิจกรรมเข้าค่ายเยาวชนคุณธรรม-จริยธรรม (ค่ายพุทธบุตร)	เพื่อส่งเสริมให้เด็กนักเรียนเยาวชนพัฒนาจิตใจและร่วมกิจกรรม	จัดกิจกรรมเข้าค่ายเยาวชนสำหรับเด็กนักเรียนและเยาวชนในพื้นที่	๕๐,๐๐๐ (งบเทศบาล)	๕๐,๐๐๐ (งบเทศบาล)	๕๐,๐๐๐ (งบเทศบาล)	๕๐,๐๐๐ (งบเทศบาล)	๕๐,๐๐๐ (งบเทศบาล)	ผู้เข้าร่วมกิจกรรมมีคุณภาพจิตใจไม่น้อยกว่าร้อยละ ๘๐	เด็กนักเรียนเยาวชนได้พัฒนาตนเองเป็นเยาวชนที่ดีในสังคมต่อไป	สำนักปลัด
๘	เข้าวัดปฏิบัติธรรมวันธรรมสวนะ	เพื่อส่งเสริมและอนุรักษ์ซึ่งประเพณีการเข้าวัดทำบุญ เพื่อส่งเสริมความรักความสามัคคี ความมีน้ำใจ ความเข้าใจอันดีระหว่างกันของบุคลากรในองค์กรส่งผลให้เกิดการแบ่งปันความรับผิดชอบร่วมกันองค์กรมีความเข้มแข็ง	คณะผู้บริหาร สมาชิกสภา พนักงานและพนักงานจ้างของเทศบาลตำบลเวียงได้เข้าร่วมโครงการเข้าวัดทำบุญและร่วมกิจกรรมร่วมกัน	๕,๐๐๐ (งบเทศบาล)	๕,๐๐๐ (งบเทศบาล)	๕,๐๐๐ (งบเทศบาล)	๕,๐๐๐ (งบเทศบาล)	๕,๐๐๐ (งบเทศบาล)	ผู้เข้าร่วมกิจกรรมมีคุณภาพจิตใจไม่น้อยกว่าร้อยละ ๘๐	ผู้เข้าร่วมโครงการ มีความเข้าใจในหลักธรรมของพุทธศาสนาและสามารถนำไปประยุกต์ใช้ในการปฏิบัติงานและชีวิตประจำวันได้	สำนักปลัด

๒. บัญชีโครงการพัฒนาท้องถิ่น

รายละเอียดโครงการพัฒนา

แผนพัฒนาท้องถิ่น (พ.ศ. ๒๕๖๖ - ๒๕๗๐)

เทศบาลตำบลเวียง อำเภอไชยา จังหวัดสุราษฎร์ธานี

ก. ยุทธศาสตร์จังหวัดสุราษฎร์ธานีที่ ๔ พัฒนาทรัพยากรมนุษย์และคุณภาพชีวิตเพื่อสังคมที่น่าอยู่

ข. ยุทธศาสตร์การพัฒนาของ อปท. ในเขตจังหวัดสุราษฎร์ธานีที่ ๔ ด้านศาสนา ศิลปวัฒนธรรม จารีตประเพณี และภูมิปัญญาท้องถิ่น

ยุทธศาสตร์การพัฒนาของเทศบาลตำบลเวียงที่ ๕ ด้านศาสนา ศิลปวัฒนธรรม จารีตประเพณี และภูมิปัญญาท้องถิ่น

๔.๑ แผนงานการศาสนาวัฒนธรรมและนันทนาการ

ที่	โครงการ	วัตถุประสงค์	เป้าหมาย (ผลผลิตของโครงการ)	งบประมาณ					ตัวชี้วัด (KPI)	ผลลัพธ์ที่คาดว่าจะได้รับ	หน่วยงานรับผิดชอบหลัก
				๒๕๖๖ (บาท)	๒๕๖๗ (บาท)	๒๕๖๘ (บาท)	๒๕๖๙ (บาท)	๒๕๗๐ (บาท)			
๙	จัดกิจกรรมวันเด็กแห่งชาติ	เพื่อกระตุ้นให้เด็กตระหนักถึงความสำคัญของตน รู้จักหน้าที่เป็นคนดี มีคุณธรรม เพื่อส่งเสริมให้เด็กมีความพร้อมทางด้านร่างกาย และจิตใจ สังคม อารมณ์ สติปัญญา	จัดกิจกรรมเนื่องในวันเด็กแห่งชาติให้แก่กลุ่มเด็กเยาวชนในพื้นที่	๖๐,๐๐๐ (งบเทศบาล)	๖๐,๐๐๐ (งบเทศบาล)	๖๐,๐๐๐ (งบเทศบาล)	๖๐,๐๐๐ (งบเทศบาล)	๖๐,๐๐๐ (งบเทศบาล)	ผู้เข้าร่วมกิจกรรมมีความพึงพอใจไม่น้อยกว่าร้อยละ ๘๐	เด็ก/เยาวชน ได้รับบริการส่งเสริมพัฒนาารอบด้าน	สำนักปลัด
๑๐	โครงการจัดงานวันสำคัญทางศาสนา	เพื่อส่งเสริมรักษาวินัยธรรม และขนบธรรมเนียมประเพณีอันดีงามของไทย	จัดกิจกรรมฟังพระปาฐกถาธรรม สวดมนต์ทำนองสรภัญญะ และเวียนเทียนจัดกิจกรรมวันเข้าพรรษา วันอาสาฬหบูชา ฯลฯ	๒๐๐,๐๐๐ (งบเทศบาล)	๒๐๐,๐๐๐ (งบเทศบาล)	๒๐๐,๐๐๐ (งบเทศบาล)	๒๐๐,๐๐๐ (งบเทศบาล)	๒๐๐,๐๐๐ (งบเทศบาล)	ผู้เข้าร่วมกิจกรรมมีความพึงพอใจไม่น้อยกว่าร้อยละ ๘๐	พุทธศาสนิกชนได้ร่วมทำบุญ ฟังธรรม และเวียนเทียน ส่งเสริมการมีส่วนร่วมของเยาวชน นักเรียน และผู้แทนชุมชน	สำนักปลัด

๒. บัญชีโครงการพัฒนาท้องถิ่น

รายละเอียดโครงการพัฒนา

แผนพัฒนาท้องถิ่น (พ.ศ. ๒๕๖๖ - ๒๕๗๐)

เทศบาลตำบลเวียง อำเภอไชยา จังหวัดสุราษฎร์ธานี

ก. ยุทธศาสตร์จังหวัดสุราษฎร์ธานีที่ ๔ พัฒนาการพยาบาลและคุณภาพชีวิตเพื่อให้ความสมบูรณ์เพื่อสังคมน่าอยู่

ข. ยุทธศาสตร์การพัฒนาของ อปท. ในเขตจังหวัดสุราษฎร์ธานีที่ ๔ ด้านศาสนา ศิลปวัฒนธรรม จารีตประเพณี และภูมิปัญญาท้องถิ่น

ยุทธศาสตร์การพัฒนาของเทศบาลตำบลเวียงที่ ๕ ด้านศาสนา ศิลปวัฒนธรรม จารีตประเพณี และภูมิปัญญาท้องถิ่น

๔.๑ แผนงานการศาสนาวัฒนธรรมและนันทนาการ

ที่	โครงการ	วัตถุประสงค์	เป้าหมาย (ผลผลิตของโครงการ)	งบประมาณ					ตัวชี้วัด (KPI)	ผลลัพธ์ ที่คาดว่าจะได้รับ	หน่วยงานรับผิดชอบหลัก
				๒๕๖๖ (บาท)	๒๕๖๗ (บาท)	๒๕๖๘ (บาท)	๒๕๖๙ (บาท)	๒๕๗๐ (บาท)			
๑๑	โครงการวันพ่อแห่งชาติ	เพื่อแสดงความจงรักภักดีและเทิดพระเกียรติพระบาทสมเด็จพระเจ้าอยู่หัวฯ	จัดกิจกรรมวันแม่แห่งชาติ	๓๐,๐๐๐ (งบเทศบาล)	๓๐,๐๐๐ (งบเทศบาล)	๓๐,๐๐๐ (งบเทศบาล)	๓๐,๐๐๐ (งบเทศบาล)	๓๐,๐๐๐ (งบเทศบาล)	มีการจัดโครงการ/กิจกรรม ๑ ครั้ง/ปี	คณะผู้บริหาร สมาชิกสภา พนักงาน ลูกจ้าง และประชาชนได้เทิดทูนพระเกียรติคุณของสมเด็จพระเจ้าอยู่หัว	สำนักปลัด
๑๒	โครงการวันแม่แห่งชาติ	เพื่อแสดงความจงรักภักดีและเทิดพระเกียรติสมเด็จพระนางเจ้า	จัดกิจกรรมวันแม่แห่งชาติ	๓๐,๐๐๐ (งบเทศบาล)	๓๐,๐๐๐ (งบเทศบาล)	๓๐,๐๐๐ (งบเทศบาล)	๓๐,๐๐๐ (งบเทศบาล)	๓๐,๐๐๐ (งบเทศบาล)	มีการจัดโครงการ/กิจกรรม ๑ ครั้ง/ปี	คณะผู้บริหาร สมาชิกสภา พนักงาน ลูกจ้าง และประชาชนได้เทิดทูนพระเกียรติคุณของสมเด็จพระนางเจ้าพระบรมราชินีนาถ	สำนักปลัด

๒. บัญชีโครงการพัฒนาท้องถิ่น

แบบ ผ.๑๒

รายละเอียดโครงการพัฒนา
แผนพัฒนาท้องถิ่น (พ.ศ. ๒๕๖๖ - ๒๕๗๐)
เทศบาลตำบลเวียง อำเภอไชยา จังหวัดสุราษฎร์ธานี
เทศบาลตำบลเวียง อำเภอไชยา จังหวัดสุราษฎร์ธานี
ยุทธศาสตร์จังหวัดสุราษฎร์ธานีที่ ๔ พัฒนาศักยภาพชุมชนและคุณภาพชีวิตเพื่อความเสมอภาค
ยุทธศาสตร์การพัฒนาของ อปท. ในเขตจังหวัดสุราษฎร์ธานีที่ ๔ ด้านศาสนา ศิลปวัฒนธรรม จารีตประเพณี และภูมิปัญญาท้องถิ่น
ยุทธศาสตร์การพัฒนาของเทศบาลตำบลเวียงที่ ๕ ด้านศาสนา ศิลปวัฒนธรรม จารีตประเพณี และภูมิปัญญาท้องถิ่น

๔.๑ แผนงานการศาสนาวัฒนธรรมและนันทนาการ

ที่	โครงการ	วัตถุประสงค์	เป้าหมาย (ผลผลิตของโครงการ)	งบประมาณ					ตัวชี้วัด (KPI)	ผลลัพธ์ที่คาดว่าจะได้รับ	หน่วยงานรับผิดชอบหลัก
				๒๕๖๖ (บาท)	๒๕๖๗ (บาท)	๒๕๖๘ (บาท)	๒๕๖๙ (บาท)	๒๕๗๐ (บาท)			
๑๓	โครงการจัดงานพระราชพิธี รัฐพิธีและวันสำคัญของชาติ	เพื่อให้คณะผู้บริหาร สมาชิกสภาฯ พนักงาน และลูกจ้างได้ เห็นความสำคัญของสถาบันชาติ ศาสนา พระมหากษัตริย์	คณะผู้บริหาร สมาชิกสภาฯ พนักงาน และลูกจ้าง เทศบาลตำบลเวียง	๕๐,๐๐๐ (งบเทศบาล)	๕๐,๐๐๐ (งบเทศบาล)	๕๐,๐๐๐ (งบเทศบาล)	๕๐,๐๐๐ (งบเทศบาล)	๕๐,๐๐๐ (งบเทศบาล)	มีการจัดโครงการ/กิจกรรมตามที่รัฐบาลกำหนด	คณะผู้บริหาร สมาชิกสภาฯ พนักงาน ลูกจ้าง และประชาชน ได้เห็นความสำคัญของสถาบันชาติ ศาสนา พระมหากษัตริย์	สำนักปลัด
รวม	จำนวน ๑๓ โครงการ			๓๓๕,๐๐๐	๓๓๕,๐๐๐	๓๓๕,๐๐๐	๓๓๕,๐๐๐	๓๓๕,๐๐๐			

๒. บัญชีโครงการพัฒนาท้องถิ่น

รายละเอียดโครงการพัฒนา

แผนพัฒนาท้องถิ่น (พ.ศ. ๒๕๖๖ - ๒๕๗๐)

เทศบาลตำบลเวียง อำเภอไชยา จังหวัดสุราษฎร์ธานี

ก. ยุทธศาสตร์จังหวัดสุราษฎร์ธานีที่ ๕ ส่งเสริมการจัดการทรัพยากรธรรมชาติและสิ่งแวดล้อมที่ยั่งยืน

ข. ยุทธศาสตร์การพัฒนาของ อปท. ในเขตจังหวัดสุราษฎร์ธานีที่ ๕ ด้านการท่องเที่ยว ทรัพยากรธรรมชาติและสิ่งแวดล้อม

ยุทธศาสตร์การพัฒนาของเทศบาลตำบลเวียงที่ ๕ ด้านการท่องเที่ยว ทรัพยากรธรรมชาติและสิ่งแวดล้อม

๕.๑ แผนงานสาธารณสุข

ที่	โครงการ	วัตถุประสงค์	เป้าหมาย (ผลผลิตของโครงการ)	งบประมาณ					ตัวชี้วัด (KPI)	ผลลัพธ์ที่คาดว่าจะได้รับ	หน่วยงานรับผิดชอบหลัก
				๒๕๖๖ (บาท)	๒๕๖๗ (บาท)	๒๕๖๘ (บาท)	๒๕๖๙ (บาท)	๒๕๗๐ (บาท)			
๑	โครงการส่งเสริมการมีส่วนร่วมของชุมชนในการคัดแยกขยะที่ต้นทางและการจัดการของเสียอันตรายชุมชน	เพื่อให้ประชาชนได้รับความรู้ ความตระหนักคัดแยกขยะ และนำวัสดุเหลือใช้กลับมาใช้ประโยชน์ได้อย่างถูกต้องเหมาะสม	อบรมให้ความรู้ประชาชน และในการคัดแยกขยะต้นทาง	๒๐,๐๐๐ (งบเทศบาล)	๒๐,๐๐๐ (งบเทศบาล)	๒๐,๐๐๐ (งบเทศบาล)	๒๐,๐๐๐ (งบเทศบาล)	๒๐,๐๐๐ (งบเทศบาล)	ปริมาณขยะต้นทางที่จัดเก็บลดลง	ตำบลเวียงมีสภาพแวดล้อมที่ดี เป็นตำบลน่าอยู่	สำนักปลัด
๒	โครงการจัดการขยะที่ต้นทาง โดยใช้หลัก ๓Rs	เพื่อเพิ่มประสิทธิภาพการบริหารจัดการขยะมูลฝอยในพื้นที่ เพื่อสร้างกระบวนการมีส่วนร่วมของประชาชน	พื้นที่ตำบลเวียง	๕๐,๐๐๐ (งบเทศบาล)	๕๐,๐๐๐ (งบเทศบาล)	๕๐,๐๐๐ (งบเทศบาล)	๕๐,๐๐๐ (งบเทศบาล)	๕๐,๐๐๐ (งบเทศบาล)	ประชาชนมีความพึงพอใจไม่น้อยกว่าร้อยละ ๗๐	ปริมาณขยะมูลฝอยลดลง ประชาชนมีรายได้จากการคัดแยกขยะทำให้คุณภาพชีวิตดีขึ้น เทศบาลตำบลเวียงมีการบริหารจัดการขยะที่ได้มาตรฐาน	สำนักปลัด
รวม	จำนวน ๒ โครงการ			๗๐,๐๐๐	๗๐,๐๐๐	๗๐,๐๐๐	๗๐,๐๐๐	๗๐,๐๐๐			

๒. บัญชีโครงการพัฒนาท้องถิ่น

รายละเอียดโครงการพัฒนา

แผนพัฒนาท้องถิ่น (พ.ศ. ๒๕๖๖ - ๒๕๗๐)

เทศบาลตำบลเวียง อำเภอไชยา จังหวัดสุราษฎร์ธานี

ก. ยุทธศาสตร์จังหวัดสุราษฎร์ธานีที่ ๕ ส่งเสริมการจัดการทรัพยากรธรรมชาติและสิ่งแวดล้อมโดยให้ฐานเกษตรและท่องเที่ยวมาจัดการทรัพยากรธรรมชาติและสิ่งแวดล้อม

ข. ยุทธศาสตร์การพัฒนาของ อปท. ในเขตจังหวัดสุราษฎร์ธานีที่ ๕ ด้านการท่องเที่ยว ทรัพยากรธรรมชาติและสิ่งแวดล้อม

ยุทธศาสตร์การพัฒนาของเทศบาลตำบลเวียงที่ ๕ ด้านการท่องเที่ยว ทรัพยากรธรรมชาติและสิ่งแวดล้อม

๕.๒ แผนงานการศาสนา วัฒนธรรมและนันทนาการ

ที่	โครงการ	วัตถุประสงค์	เป้าหมาย (ผลผลิตของโครงการ)	งบประมาณ					ตัวชี้วัด (KPI)	ผลลัพธ์ที่คาดว่าจะได้รับ	หน่วยงานรับผิดชอบหลัก
				๒๕๖๖ (บาท)	๒๕๖๗ (บาท)	๒๕๖๘ (บาท)	๒๕๖๙ (บาท)	๒๕๗๐ (บาท)			
๑	โครงการท่องเที่ยวเชิงเกษตรครบวงจร	เพื่อส่งเสริมและพัฒนาให้มีแหล่งท่องเที่ยวในท้องถิ่น	หมู่ที่ ๑ - หมู่ที่ ๕ ตำบลเวียง	๕๐,๐๐๐ (งบเทศบาล)	๕๐,๐๐๐ (งบเทศบาล)	๕๐,๐๐๐ (งบเทศบาล)	๕๐,๐๐๐ (งบเทศบาล)	๕๐,๐๐๐ (งบเทศบาล)	มีแหล่งท่องเที่ยวที่ได้มาตรฐานจำนวน ๑ แห่ง	แหล่งท่องเที่ยวเชิงเกษตรตำบลเวียง สามารถดึงดูดนักท่องเที่ยวเพิ่มขึ้น	สำนักงานท้องถิ่น
รวม	จำนวน ๑ โครงการ	-	-	๕๐,๐๐๐	๕๐,๐๐๐	๕๐,๐๐๐	๕๐,๐๐๐	๕๐,๐๐๐	-	-	-

๒. บัญชีโครงการพัฒนาท้องถิ่น

รายละเอียดโครงการพัฒนา

แผนพัฒนาท้องถิ่น (พ.ศ. ๒๕๖๖ - ๒๕๗๐)

เทศบาลตำบลเวียง อำเภอไชยา จังหวัดสุราษฎร์ธานี

ก. ยุทธศาสตร์จังหวัดสุราษฎร์ธานีที่ ๕ ส่งเสริมการจัดการทรัพยากรธรรมชาติและสิ่งแวดล้อมที่ยั่งยืน

ข. ยุทธศาสตร์การพัฒนาของ อปท. ในเขตจังหวัดสุราษฎร์ธานีที่ ๕ ด้านการท่องเที่ยว ทรัพยากรธรรมชาติและสิ่งแวดล้อม

ยุทธศาสตร์การพัฒนาของเทศบาลตำบลเวียงที่ ๕ ด้านการท่องเที่ยว ทรัพยากรธรรมชาติและสิ่งแวดล้อม

๕.๓ แผนงานอุตสาหกรรมและการโยธา

ที่	โครงการ	วัตถุประสงค์	เป้าหมาย (ผลผลิตของโครงการ)	งบประมาณ					ตัวชี้วัด (KPI)	ผลลัพธ์ที่คาดว่าจะได้รับ	หน่วยงานรับผิดชอบหลัก
				๒๕๖๖ (บาท)	๒๕๖๗ (บาท)	๒๕๖๘ (บาท)	๒๕๖๙ (บาท)	๒๕๗๐ (บาท)			
๑	จัดทำป้ายชื่อถนน, ป้ายหมู่บ้าน ป้ายแหล่งท่องเที่ยว	ติดตั้งป้ายชื่อหมู่บ้าน ซอยและถนน รวมทั้งแหล่ง ท่องเที่ยว ป้ายเตือน ป้ายบอก ทางต่าง ๆ เป็นต้น	หมู่ที่ ๑ - หมู่ที่ ๕ ตำบลเวียง	๐	๒๐๐,๐๐๐ (งบเทศบาล)	๐	๐	๐	มีการจัดทำ ป้ายครอบครัว ทุกพื้นที่	ประชาชนและนักท่องเที่ยว มีความสะดวกในการใช้เส้นทาง	กองช่าง
รวม	จำนวน ๑ โครงการ			๐	๒๐๐,๐๐๐	๐	๐	๐			

๒. บัญชีโครงการพัฒนาท้องถิ่น

รายละเอียดโครงการพัฒนา

แผนพัฒนาท้องถิ่น (พ.ศ. ๒๕๖๖ - ๒๕๗๐)

เทศบาลตำบลเวียง อำเภอไชยา จังหวัดสุราษฎร์ธานี

ก. ยุทธศาสตร์จังหวัดสุราษฎร์ธานีที่ ๕ ส่งเสริมการจัดการทรัพยากรธรรมชาติและสิ่งแวดล้อมโดยใช้ฐานเกษตรและท่องเที่ยว มาจัดการทรัพยากรธรรมชาติและสิ่งแวดล้อม

ข. ยุทธศาสตร์การพัฒนาของ อปท. ในเขตจังหวัดสุราษฎร์ธานีที่ ๕ ด้านการท่องเที่ยว ทรัพยากรธรรมชาติและสิ่งแวดล้อม

ยุทธศาสตร์การพัฒนาของเทศบาลตำบลเวียงที่ ๕ ด้านการท่องเที่ยว ทรัพยากรธรรมชาติและสิ่งแวดล้อม

๕.๔ แผนงานภารกิจ

ที่	โครงการ	วัตถุประสงค์	เป้าหมาย (ผลผลิตของโครงการ)	งบประมาณ					ตัวชี้วัด (KPI)	ผลลัพธ์ที่คาดว่าจะได้รับ	หน่วยงานรับผิดชอบหลัก
				๒๕๖๖ (บาท)	๒๕๖๗ (บาท)	๒๕๖๘ (บาท)	๒๕๖๙ (บาท)	๒๕๗๐ (บาท)			
๑	ขุดลอกคลองบ้านโพธิ์ หมู่ที่ ๓	เพื่อแก้ไขปัญหาการขาดแคลนน้ำ ให้แก่ประชาชน และระบายน้ำในฤดูน้ำหลาก	ทำการขุดลอกคลอง ขนาดกว้าง ๑๒ ม. ยาว ๒,๐๐๐ ม. ลึก ๕ ม.	๐	๐	๑,๔๔๐,๐๐๐ (งบประมาณ)	๐	๐	มีแหล่งน้ำที่ได้มาตรฐานเพิ่มขึ้น จำนวน ๑ สาย	ประชาชนมีแหล่งน้ำใช้ในการอุปโภคและการเกษตรอย่างต่อเนื่องและทั่วถึง และแก้ปัญหาหน้าท่วมในฤดูน้ำหลาก	กองช่าง
๒	ขุดลอกคลองบ้านคอมพุด-ดอนตาด หมู่ที่ ๔	เพื่อแก้ไขปัญหาการขาดแคลนน้ำ ให้แก่ประชาชน และระบายน้ำในฤดูน้ำหลาก	ทำการขุดลอกคลอง ขนาดกว้าง ๕ ม. ยาว ๒,๐๐๐ ม. ลึก ๒ ม. ความจุ ๖,๔๐๐ ลบ.ม.	๐	๐	๑๙๒,๐๐๐ (งบประมาณ)	๐	๐	มีแหล่งน้ำที่ได้มาตรฐานเพิ่มขึ้น จำนวน ๑ สาย	ประชาชนมีแหล่งน้ำใช้ในการอุปโภคและการเกษตรอย่างต่อเนื่องและทั่วถึง และแก้ปัญหาหน้าท่วมในฤดูน้ำหลาก	กองช่าง
๓	ขุดลอกคลองบ้านเขือง-บ้านดอนพุด หมู่ที่ ๔	เพื่อแก้ไขปัญหาการขาดแคลนน้ำ ให้แก่ประชาชน และระบายน้ำในฤดูน้ำหลาก	ทำการขุดลอกคลอง ขนาดกว้าง ๔ ม. ยาว ๑,๐๐๐ ม. ลึก ๒ ม. ความจุ ๓,๒๐๐ ลบ.ม.	๐	๐	๙๖,๐๐๐ (งบประมาณ)	๐	๐	มีแหล่งน้ำที่ได้มาตรฐานเพิ่มขึ้น จำนวน ๑ สาย	ประชาชนมีแหล่งน้ำใช้ในการอุปโภคและการเกษตรอย่างต่อเนื่องและทั่วถึง และแก้ปัญหาหน้าท่วมในฤดูน้ำหลาก	กองช่าง

๒. บัญชีโครงการพัฒนาท้องถิ่น

รายละเอียดโครงการพัฒนา

แผนพัฒนาท้องถิ่น (พ.ศ. ๒๕๖๖ - ๒๕๗๐)

เทศบาลตำบลเวียง อำเภอไชยา จังหวัดสุราษฎร์ธานี

ก. ยุทธศาสตร์จังหวัดสุราษฎร์ธานีที่ ๕ ส่งเสริมการจัดการทรัพยากรธรรมชาติและสิ่งแวดล้อมโดยใช้ฐานเกษตรและท่องเที่ยวมาจัดการทรัพยากรธรรมชาติและสิ่งแวดล้อม

ข. ยุทธศาสตร์การพัฒนาของ อปท. ในเขตจังหวัดสุราษฎร์ธานีที่ ๕ ด้านการท่องเที่ยว ทรัพยากรธรรมชาติและสิ่งแวดล้อม

ยุทธศาสตร์การพัฒนาของเทศบาลตำบลเวียงที่ ๕ ด้านการท่องเที่ยว ทรัพยากรธรรมชาติและสิ่งแวดล้อม

๕.๕ แผนงานการเกษตร

ที่	โครงการ	วัตถุประสงค์	เป้าหมาย (ผลผลิตของโครงการ)	งบประมาณ					ตัวชี้วัด (KPI)	ผลลัพธ์ที่คาดว่าจะได้รับ	หน่วยงานรับผิดชอบหลัก
				๒๕๖๖ (บาท)	๒๕๖๗ (บาท)	๒๕๖๘ (บาท)	๒๕๖๙ (บาท)	๒๕๗๐ (บาท)			
๔	ชุดลอกคลองไสม่วง หมู่ที่ ๕	เพื่อแก้ปัญหาการขาดแคลนน้ำ ให้แก่ประชาชนและระบายน้ำในฤดูน้ำหลาก	ทำการขุดลอกคลอง ขนาดกว้าง ๖ ม.ยาว ๒,๐๐๐ ม.ลึก ๕ ม.ความจุ ๑๙,๒๐๐ ลบ.ม.	๐	๐	๕๗๖,๐๐๐ (งบเทศบาล)	๐	๐	มีแหล่งน้ำที่ได้มาตรฐานเพิ่มขึ้น จำนวน ๑ สาย	ประชาชนมีแหล่งน้ำใช้ในการอุปโภคและการเกษตรอย่างต่อเนื่องและทั่วถึง และแก้ปัญหาท่วมในฤดูน้ำหลาก	กองช่าง
๕	โครงการปลูกต้นไม้ เพิ่มพื้นที่สีเขียว ลดภาวะโลกร้อน	เพื่อรณรงค์ปลูกจิตสำนึกและให้ประชาชนตระหนักถึงความสำคัญของสิ่งแวดล้อม โดยการปลูกต้นไม้ ให้เจริญเติบโตและอยู่รอดเป็นพื้นที่สีเขียวที่ยั่งยืนต่อไป	จัดกิจกรรม การปลูกต้นไม้ ปลูกป่า หญ้าแฝก ผักหนาม ผักกูด ฯลฯ ในพื้นที่ตำบลเวียง	๓๐,๐๐๐ (งบเทศบาล)	๓๐,๐๐๐ (งบเทศบาล)	๓๐,๐๐๐ (งบเทศบาล)	๓๐,๐๐๐ (งบเทศบาล)	๓๐,๐๐๐ (งบเทศบาล)	พื้นที่สีเขียวเพิ่มขึ้นทุกปี	พื้นที่สีเขียวเพิ่มขึ้น ลดภาวะโลกร้อน	สำนักปลัด
๖	โครงการบรชป่า	เพื่อรณรงค์สร้างจิตสำนึกให้ประชาชนมีส่วนร่วมในการเพิ่มพื้นที่สีเขียว และเพื่อลดผลกระทบจากภาวะโลกร้อน และสร้างความสมดุลให้ระบบนิเวศน์	เพื่อให้ชุมชนได้มีส่วนร่วมในการอนุรักษ์ป่าและธรรมชาติ	๑๐,๐๐๐ (งบเทศบาล)	๑๐,๐๐๐ (งบเทศบาล)	๑๐,๐๐๐ (งบเทศบาล)	๑๐,๐๐๐ (งบเทศบาล)	๑๐,๐๐๐ (งบเทศบาล)	พื้นที่สีเขียวเพิ่มขึ้นทุกปี	ชุมชนมีส่วนร่วมในการอนุรักษ์ป่า มีจิตสำนึก รับผิดชอบต่อสิ่งแวดล้อม ตัดภาวะโลกร้อน	สำนักปลัด

๒. บัญชีโครงการพัฒนาท้องถิ่น

แบบ ผ.๐๒

รายละเอียดโครงการพัฒนา

แผนพัฒนาท้องถิ่น (พ.ศ. ๒๕๖๖ - ๒๕๗๐)

เทศบาลตำบลเวียง อำเภอเขยา จังหวัดสุราษฎร์ธานี

ก. ยุทธศาสตร์จังหวัดสุราษฎร์ธานีที่ ๕ ส่งเสริมการจัดการทรัพยากรธรรมชาติและสิ่งแวดล้อมที่ยั่งยืน

ข. ยุทธศาสตร์การพัฒนาของ อปท. ในเขตจังหวัดสุราษฎร์ธานีที่ ๕ ด้านการท่องเที่ยว

ยุทธศาสตร์การพัฒนาของเทศบาลตำบลเวียงที่ ๕ ด้านการท่องเที่ยว

๕.๕ แผนงานการเกษตร

ที่	โครงการ	วัตถุประสงค์	เป้าหมาย (ผลผลิตของโครงการ)	งบประมาณ				ตัวชี้วัด (KPI)	ผลลัพธ์ที่คาดว่าจะได้รับ	หน่วยงานรับผิดชอบหลัก
				๒๕๖๖ (บาท)	๒๕๖๗ (บาท)	๒๕๖๘ (บาท)	๒๕๖๙ (บาท)			
๗	โครงการสร้างจุดเรียนรู้ด้านการเกษตรของชุมชน	เพื่อให้เกษตรกรมีแหล่งเรียนรู้ทางด้านเกษตรอย่างเหมาะสม เพื่อพัฒนาต่อยอดเศรษฐกิจพอเพียง	เกษตรกรทั่วไป	๑๐๐,๐๐๐ (งบประมาณ)	๐	๐	๐	มีจุดเรียนรู้ที่ได้มาตรฐานเพิ่มขึ้น	เกษตรกรได้รับความรู้และใช้เทคโนโลยีอย่างเหมาะสม	สำนักปลัด
รวม	จำนวน ๗ โครงการ	-	-	๑๔๐,๐๐๐	๔๐,๐๐๐	๒,๓๔๔,๐๐๐	๔๐,๐๐๐	-	-	-

๒. บัญชีโครงการพัฒนาท้องถิ่น

แบบ ผ.๐๒

รายละเอียดโครงการพัฒนา
แผนพัฒนาท้องถิ่น (พ.ศ. ๒๕๖๖ - ๒๕๗๐)
เทศบาลตำบลเวียง อำเภอไชยา จังหวัดสุราษฎร์ธานี

- ก. ยุทธศาสตร์จังหวัดสุราษฎร์ธานีที่ -
- ข. ยุทธศาสตร์การพัฒนาของ อบท. ในเขตจังหวัดสุราษฎร์ธานีที่ ๒ การบริหารจัดการการท่องเที่ยวที่ติดตามหลักธรรมาภิบาล
- ยุทธศาสตร์การพัฒนาของเทศบาลตำบลเวียงที่ ๒ การบริหารจัดการท้องถิ่นที่ติดตามหลักธรรมาภิบาล

๒.๑ แผนงานบริหารทั่วไป

ที่	โครงการ	วัตถุประสงค์	เป้าหมาย (ผลผลิตของโครงการ)	งบประมาณ					ตัวชี้วัด (KPI)	ผลที่คาดว่าจะได้รับ	หน่วยงานรับผิดชอบหลัก
				๒๕๖๖ (บาท)	๒๕๖๗ (บาท)	๒๕๖๘ (บาท)	๒๕๖๙ (บาท)	๒๕๗๐ (บาท)			
๑	โครงการพัฒนาศักยภาพบุคลากรเทศบาลตำบลเวียง	เพื่อให้บุคลากรได้รับการพัฒนาเพิ่มพูนความรู้ ทักษะ และปรับเปลี่ยนทัศนคติในการปฏิบัติราชการให้มีประสิทธิภาพ เพื่อให้เกิดความเข้าใจ พร้อมทั้งนำความรู้ที่มารับใช้มาพัฒนาสมรรถนะการปฏิบัติงานให้ดียิ่งขึ้น	จัดฝึกอบรมให้ความรู้และศึกษาดูงานแก่คณะผู้บริหาร สมาชิกสภาเทศบาล พนักงานเทศบาล ลูกจ้างเทศบาล พนักงานจ้างเทศบาล ผู้นำคณะกรรมการชุมชน และประชาชนในเขตเทศบาล	๒๐๐,๐๐๐ (งบเทศบาล)	๒๐๐,๐๐๐ (งบเทศบาล)	๒๐๐,๐๐๐ (งบเทศบาล)	๒๐๐,๐๐๐ (งบเทศบาล)	๒๐๐,๐๐๐ (งบเทศบาล)	คณะผู้บริหาร สมาชิกฯ พนักงาน ลูกจ้าง ได้รับการอบรมไม่น้อยกว่า ร้อยละ ๘๐	บุคลากรของเทศบาลได้รับการพัฒนาเพิ่มพูนความรู้ ทักษะและปรับเปลี่ยนทัศนคติในการปฏิบัติราชการให้มีคุณธรรม จริยธรรม มีการปฏิบัติราชการตามหลักเกณฑ์การบริหารกิจการบ้านเมืองที่ดี	สำนักงานปลัด
๒	จัดทำแผนที่ภาษีและทะเบียนทรัพย์สิน	เพื่อให้มีระบบการจัดเก็บภาษีที่ทันสมัยและมีประสิทธิภาพ	จัดทำแผนที่ภาษีและทะเบียนทรัพย์สิน	๓๐๐,๐๐๐ (งบเทศบาล)	๓๐๐,๐๐๐ (งบเทศบาล)	๓๐๐,๐๐๐ (งบเทศบาล)	๓๐๐,๐๐๐ (งบเทศบาล)	๓๐๐,๐๐๐ (งบเทศบาล)	ระบบแผนที่ภาษีและทะเบียนทรัพย์สินที่ได้มาตรฐาน จำนวน ๑ ระบบ	การจัดเก็บภาษีมีคุณภาพและเพิ่มประสิทธิภาพ จัดเก็บภาษี	กองคลัง

๒. บัญชีโครงการพัฒนาท้องถิ่น

รายละเอียดโครงการพัฒนา

แผนพัฒนาท้องถิ่น (พ.ศ. ๒๕๖๖ - ๒๕๗๐)

เทศบาลตำบลเวียง อำเภอไชยา จังหวัดสุราษฎร์ธานี

ก. ยุทธศาสตร์จังหวัดสุราษฎร์ธานีที่ -

ข. ยุทธศาสตร์การพัฒนาของ อปท. ในเขตจังหวัดสุราษฎร์ธานีที่ ๒ การบริหารจัดการท้องถิ่นที่ติดตามหลักธรรมาภิบาล

ยุทธศาสตร์การพัฒนาระดับของเทศบาลตำบลเวียงที่ ๒ การบริหารจัดการท้องถิ่นที่ติดตามหลักธรรมาภิบาล

๒.๑ แผนงานบริหารทั่วไป

ที่	โครงการ	วัตถุประสงค์	เป้าหมาย (ผลผลิตของโครงการ)	งบประมาณ					ตัวชี้วัด (KPI)	ผลที่คาดว่าจะได้รับ	หน่วยงานรับผิดชอบหลัก
				๒๕๖๖ (บาท)	๒๕๖๗ (บาท)	๒๕๖๘ (บาท)	๒๕๖๙ (บาท)	๒๕๗๐ (บาท)			
๓	โครงการประชาสัมพันธ์การจัดเก็บภาษีและค่าธรรมเนียมต่าง ๆ	เพื่อให้ข้อมูลที่ดินและสิ่งปลูกสร้างทั้งหมด และนำข้อมูลมาใช้ในการจัดเก็บภาษีที่ดินและสิ่งปลูกสร้างอย่างถูกต้องรวดเร็ว และมีประสิทธิภาพเพื่อเพิ่มประสิทธิภาพในการจัดเก็บรายได้ของเทศบาล	ประชาสัมพันธ์สำรวจข้อมูลที่ดินและสิ่งปลูกสร้างหมู่ที่ ๑ - หมู่ที่ ๕ ตำบลเวียง และจัดเก็บภาษีเคลื่อนที่	๕,๐๐๐ (งบเทศบาล)	๕,๐๐๐ (งบเทศบาล)	๕,๐๐๐ (งบเทศบาล)	๕,๐๐๐ (งบเทศบาล)	๕,๐๐๐ (งบเทศบาล)	ร้อยละที่เพิ่มขึ้นของจำนวนประชาชนที่ชำระภาษี	การบริหารจัดการองค์กรด้านการจัดเก็บรายได้มีประสิทธิภาพ	กองคลัง
๔	จัดทำสื่อรายงานผลการปฏิบัติงานประจำปี	เพื่อเผยแพร่ผลงานและกิจกรรมต่างๆ ของเทศบาลให้ประชาชนและผู้สนใจทราบอย่างทั่วถึง	จัดทำวารสารประชาสัมพันธ์เทศบาลตำบลเวียง	๕๐,๐๐๐ (งบเทศบาล)	๕๐,๐๐๐ (งบเทศบาล)	๕๐,๐๐๐ (งบเทศบาล)	๕๐,๐๐๐ (งบเทศบาล)	๕๐,๐๐๐ (งบเทศบาล)	๑ ครั้ง/ปี	ประชาชนได้รับทราบถึงผลการปฏิบัติงานของเทศบาล	สำนักปลัด
๕	โครงการสำรวจความพอใจของประชาชนต่อการให้บริการของเทศบาลตำบลเวียง	เพื่อให้ทราบผลความพึงพอใจของประชาชนที่มีต่อเทศบาลตำบลเวียง นำไปสู่การปรับปรุงการปฏิบัติงานให้ดีขึ้น	ทำการสำรวจความพึงพอใจของประชาชนต่อการให้บริการของเทศบาล จัดทำรายงานผล ประชาสัมพันธ์รายงานผลให้ประชาชนทราบ	๒๐,๐๐๐ (งบเทศบาล)	๒๐,๐๐๐ (งบเทศบาล)	๓๐,๐๐๐ (งบเทศบาล)	๓๐,๐๐๐ (งบเทศบาล)	๓๐,๐๐๐ (งบเทศบาล)	๑ ครั้ง/ปี	เทศบาลนำผลสรุปการสำรวจความคิดเห็นและพัฒนางานให้บริการประชาชนให้มีประสิทธิภาพมากยิ่งขึ้น	สำนักปลัด

๒. บัญชีโครงการพัฒนาท้องถิ่น

รายละเอียดโครงการพัฒนา
แผนพัฒนาท้องถิ่น (พ.ศ. ๒๕๖๖ - ๒๕๗๐)
เทศบาลตำบลเวียง อำเภอไชยา จังหวัดสุราษฎร์ธานี

- ก. ยุทธศาสตร์จังหวัดสุราษฎร์ธานี -
ข. ยุทธศาสตร์การพัฒนาของ อพท. ในเขตจังหวัดสุราษฎร์ธานีที่ ๒ การบริหารจัดการท้องถิ่นที่ติดตามหลักธรรมาภิบาล
ยุทธศาสตร์การพัฒนาของเทศบาลตำบลเวียงที่ ๒ การบริหารจัดการท้องถิ่นที่ติดตามหลักธรรมาภิบาล

๒.๑ แผนงานบริหารทั่วไป

ที่	โครงการ	วัตถุประสงค์	เป้าหมาย (ผลผลิตของโครงการ)	งบประมาณ					ตัวชี้วัด (KPI)	ผลที่คาดว่าจะได้รับ	หน่วยงานรับผิดชอบหลัก	
				๒๕๖๖ (บาท)	๒๕๖๗ (บาท)	๒๕๖๘ (บาท)	๒๕๖๙ (บาท)	๒๕๗๐ (บาท)				
๓	โครงการประชาสัมพันธ์การจัดเก็บภาษีและค่าธรรมเนียมต่าง ๆ	เพื่อให้มีข้อมูลที่ดีและสิ่งปลูกสร้างที่สะอาดเรียบร้อย และมีคุณภาพเพื่อเพิ่มประสิทธิภาพในการจัดเก็บรายได้ของเทศบาล	ประชาสัมพันธ์สิ่งปลูกสร้างและน้ำขอมูลมาใช้ในการจัดเก็บภาษีที่ดีและสิ่งปลูกสร้างอย่างถูกต้องรวดเร็ว และมีประสิทธิภาพเพื่อเพิ่มประสิทธิภาพในการจัดเก็บรายได้ของเทศบาล	ประชาสัมพันธ์สำรวจข้อมูลที่ดินและสิ่งปลูกสร้างหมู่ที่ ๑ - หมู่ที่ ๕ ตำบลเวียง และจัดเก็บภาษีเคลื่อนที่	๕,๐๐๐ (งบเทศบาล)	๕,๐๐๐ (งบเทศบาล)	๕,๐๐๐ (งบเทศบาล)	๕,๐๐๐ (งบเทศบาล)	๕,๐๐๐ (งบเทศบาล)	ร้อยละที่เพิ่มขึ้นของจำนวนประชาชนที่ชำระภาษี	การบริหารจัดการองค์กรด้านการจัดการกับรายได้ที่มีประสิทธิภาพ	กองคลัง
๔	จัดทำสื่อรายงานผลการปฏิบัติงานประจำปี	เพื่อเผยแพร่ผลงานและกิจกรรมต่างๆ ของเทศบาลให้ประชาชนและผู้สนใจทราบอย่างทั่วถึง	จัดทำวารสารประชาสัมพันธ์เทศบาลตำบลเวียง	๕๐,๐๐๐ (งบเทศบาล)	๕๐,๐๐๐ (งบเทศบาล)	๕๐,๐๐๐ (งบเทศบาล)	๕๐,๐๐๐ (งบเทศบาล)	๕๐,๐๐๐ (งบเทศบาล)	๑ ครั้ง/ปี	ประชาชนได้รับทราบถึงผล การปฏิบัติงานของเทศบาล	สำนักปลัด	
๕	โครงการสำรวจความพอใจของประชาชนต่อการให้บริการของเทศบาลตำบลเวียง	เพื่อให้ทราบผลความพึงพอใจของประชาชนที่มีต่อเทศบาลตำบลเวียง นำไปสู่การปรับปรุงการปฏิบัติงานให้ดีขึ้น	ทำการสำรวจความพึงพอใจของประชาชนต่อการให้บริการของเทศบาล จัดทำรายงานผล ประชาสัมพันธ์รายงานผลให้ประชาชนทราบ	๒๐,๐๐๐ (งบเทศบาล)	๒๐,๐๐๐ (งบเทศบาล)	๓๐,๐๐๐ (งบเทศบาล)	๓๐,๐๐๐ (งบเทศบาล)	๓๐,๐๐๐ (งบเทศบาล)	๑ ครั้ง/ปี	เทศบาลนำผลสรุปการสำรวจความพึงพอใจและพัฒนาการให้บริการประชาชนให้มีประสิทธิภาพมากยิ่งขึ้น	สำนักปลัด	

๒. บัญชีโครงการพัฒนาท้องถิ่น

รายละเอียดโครงการพัฒนา

แผนพัฒนาท้องถิ่น (พ.ศ. ๒๕๖๖ - ๒๕๗๐)

เทศบาลตำบลเวียง อำเภอไชยา จังหวัดสุราษฎร์ธานี

ก. ยุทธศาสตร์จังหวัดสุราษฎร์ธานีที่ -

ข. ยุทธศาสตร์การพัฒนาของ อบท. ในเขตจังหวัดสุราษฎร์ธานีที่ ๖ การบริหารจัดการท้องถิ่นที่ติดตามหลักกรรมภิบาล

ยุทธศาสตร์การพัฒนาของเทศบาลตำบลเวียงที่ ๖ การบริหารจัดการท้องถิ่นที่ติดตามหลักกรรมภิบาล

๖.๑ แผนงานบริหารทั่วไป

ที่	โครงการ	วัตถุประสงค์	เป้าหมาย (ผลผลิตของโครงการ)	งบประมาณ					ตัวชี้วัด (KPI)	ผลที่คาดว่าจะได้รับ	หน่วยงานรับผิดชอบหลัก
				๒๕๖๖ (บาท)	๒๕๖๗ (บาท)	๒๕๖๘ (บาท)	๒๕๖๙ (บาท)	๒๕๗๐ (บาท)			
๖	โครงการสถานที่ทำงานที่น่าอยู่ (Healthy Workplace)	เพื่อให้เทศบาลมีภูมิทัศน์ อากาศถูกสุขลักษณะ เพื่อสุขภาพและความปลอดภัยของพนักงานและประชาชนผู้มาใช้บริการ	จัดกิจกรรม ๕ ส และ Big Cleaning Day	๑๕,๐๐๐ (งบเทศบาล)	๑๕,๐๐๐ (งบเทศบาล)	๑๕,๐๐๐ (งบเทศบาล)	๑๕,๐๐๐ (งบเทศบาล)	๑๕,๐๐๐ (งบเทศบาล)	ผู้เข้าร่วมกิจกรรมมีความพึงพอใจไม่น้อยกว่าร้อยละ ๘๐	เทศบาลตำบลเวียงเป็นสถานที่ทำงานที่น่าอยู่่าทั้งกายและใจเกิดบรรยากาศที่ดีในการทำงาน	สำนักปลัด
๗	โครงการเทศบาลพบประชาชน (เทศบาลเคลื่อนที่)	เพื่อให้บริการประชาชนในเชิงรุก ประชาชนมีความรู้เกี่ยวกับท้องถิ่นมากขึ้น	จัดกิจกรรมพบประชาชน เพื่อให้ข้อมูลข่าวสารและรับฟังปัญหา	๕๐,๐๐๐ (งบเทศบาล)	๕๐,๐๐๐ (งบเทศบาล)	๕๐,๐๐๐ (งบเทศบาล)	๕๐,๐๐๐ (งบเทศบาล)	๕๐,๐๐๐ (งบเทศบาล)	ผู้เข้าร่วมกิจกรรมมีความพึงพอใจไม่น้อยกว่าร้อยละ ๘๐	ประชาชนได้รับความสะดวกในการติดต่อสื่อสารกับเทศบาล	สำนักปลัด กองคลัง กองช่าง
๘	โครงการเชิญเกียรติพนักงานเทศบาล และพนักงานจ้างของเทศบาลตำบลเวียง ผู้มีคุณธรรม และจริยธรรมในการปฏิบัติราชการ และให้บริการประชาชนดีเด่น	เพื่อเชิญเกียรติพนักงานเทศบาล และพนักงานจ้างของเทศบาลตำบลเวียง ผู้มีคุณธรรม และจริยธรรมในการปฏิบัติราชการ และให้บริการประชาชนดีเด่น	พนักงานเทศบาลตำบลเวียง	๕,๐๐๐ (งบเทศบาล)	๕,๐๐๐ (งบเทศบาล)	๕,๐๐๐ (งบเทศบาล)	๕,๐๐๐ (งบเทศบาล)	๕,๐๐๐ (งบเทศบาล)	พนักงานที่มีผลงานดีเด่น	พนักงานมีขวัญและกำลังใจในการทำงาน	สำนักปลัด
รวม	จำนวน ๘ โครงการ	-	-	๖๕๕,๐๐๐	๖๕๕,๐๐๐	๖๕๕,๐๐๐	๖๕๕,๐๐๐	๖๕๕,๐๐๐	-	-	-

๒. บัญชีโครงการพัฒนาท้องถิ่น

รายละเอียดโครงการพัฒนา
แผนพัฒนาท้องถิ่น (พ.ศ. ๒๕๖๖ - ๒๕๗๐)
เทศบาลตำบลเวียง อำเภอไชยา จังหวัดสุราษฎร์ธานี

ก. ยุทธศาสตร์จังหวัดสุราษฎร์ธานีที่ -

ข. ยุทธศาสตร์การพัฒนาของ อปท. ในเขตจังหวัดสุราษฎร์ธานีที่ ๖ การบริหารจัดการท้องถิ่นที่ติดมหาสมุทรภาค

ยุทธศาสตร์การพัฒนาของเทศบาลตำบลเวียงที่ ๖ การบริหารจัดการท้องถิ่นที่ติดมหาสมุทรภาค

๖.๓ แผนงานการพาณิชย์

ที่	โครงการ	วัตถุประสงค์	เป้าหมาย (ผลผลิตของโครงการ)	งบประมาณ					ตัวชี้วัด (KPI)	ผลที่คาดว่าจะได้รับ	หน่วยงานรับผิดชอบหลัก
				๒๕๖๖ (บาท)	๒๕๖๗ (บาท)	๒๕๖๘ (บาท)	๒๕๖๙ (บาท)	๒๕๗๐ (บาท)			
๑	ก่อสร้างสถานอนุบาล (โรงเรียน) ตำบลเวียง	เพื่อเป็นการเพิ่มทางเลือกด้านสถาบันการเงินที่มีอัตราดอกเบี้ยต่ำให้กับประชาชน	เพื่อก่อสร้างอาคาร คสล. ๒ ชั้นขนาดพื้นที่ไม่น้อยกว่า ๓๐๐ตร.ม.และกระทำการจัดการสถานอนุบาล	๑๐,๐๐๐,๐๐๐ (งบเทศบาล)	๐	๐	๐	๐	มีสถานอนุบาล ที่ได้มาตรฐานเพิ่มขึ้น ๑ แห่ง	ประชาชนมีทางเลือกด้านสถาบันการเงินที่อัตราดอกเบี้ยต่ำ	กองช่าง
รวม	จำนวน ๑ โครงการ	-	-	๑๐,๐๐๐,๐๐๐	๐	๐	๐	๐	-	-	-

๒. บัญชีโครงการพัฒนาท้องถิ่น

แบบ ผ.๐๒/๑

รายละเอียดโครงการพัฒนา
ที่นำมาจากแผนพัฒนาหมู่บ้านและแผนพัฒนาชุมชน
(พ.ศ. ๒๕๖๖ - ๒๕๗๐)

เทศบาลตำบลเวียง อำเภอไชยา จังหวัดสุราษฎร์ธานี

ก. ยุทธศาสตร์จังหวัดสุราษฎร์ธานีที่ ๓ พัฒนาโครงสร้างพื้นฐานและโลจิสติกส์เชื่อมโยงภูมิภาคจังหวัดและกลุ่มจังหวัดโดยใช้พื้นฐานดิจิทัล

ข. ยุทธศาสตร์การพัฒนาของ อปท. ในเขตจังหวัดสุราษฎร์ธานีที่ ๑ ดำเนินโครงสร้างพื้นฐาน

ยุทธศาสตร์การพัฒนาระบบเทศบาลตำบลเวียงที่ ๑ ดำเนินโครงสร้างพื้นฐาน

๑.๑ แผนงานอุตสาหกรรมและกรโยธา

ที่	โครงการ	วัตถุประสงค์	เป้าหมาย (ผลผลิตของโครงการ)	งบประมาณ					ตัวชี้วัด (KPI)	ผลลัพธ์ที่คาดว่าจะได้รับ	หน่วยงานรับผิดชอบหลัก
				๒๕๖๖ (บาท)	๒๕๖๗ (บาท)	๒๕๖๘ (บาท)	๒๕๖๙ (บาท)	๒๕๗๐ (บาท)			
๑	ก่อสร้างบุกเบิกถนนดินลูกรังสายเขานางเอ - สเตค่า หมู่ที่ ๓ ตำบลเวียง	เพื่อให้ประชาชนได้รับความสะดวกในการคมนาคมสัญจร และมีเส้นทางในการขนส่งผลผลิตทางการเกษตรที่ได้มาตรฐาน	ถนนดินลูกรังกว้าง ๖ ม. ยาว ๙๘๐ ม. หน้า ๐.๓๐ ม. หรือดินลูกรังไม่น้อยกว่า ๑,๒๖๔ ลบ.ม. ตามแบบแปลน ทต.เวียงเก่าหนด	๒๕๖,๐๐๐ (งบเทศบาล)	๐	๐	๐	๐	ประชาชนมีเส้นทางคมนาคมที่ได้มาตรฐาน และได้มาตรฐานเพิ่มขึ้น ๑ เส้นทาง	๑. ประชาชนมีเส้นทางคมนาคมที่ได้มาตรฐาน และสะดวกในการสัญจร ๒. ประชาชนมีเส้นทางในการขนส่งผลผลิตได้สะดวก รวดเร็ว	กองช่าง
๒	บุกเบิกถนนสายดินคลองส่งน้ำบ้านดอนพต หมู่ที่ ๔ ตำบลเวียง	เพื่อให้ประชาชนในพื้นที่ขึ้นสำหรับคมนาคมขนส่งได้สะดวกรวดเร็วขึ้น	บุกเบิกถนนสายดินคลองส่งน้ำบ้านดอนพต ม.๔ ถึงสะพานล่อคอ ม.๓ พร้อมท่อลอดเหลี่ยม จำนวน ๒ จุด	๐	๑,๐๐๐,๐๐๐ (งบเทศบาล)	๐	๐	๐	ประชาชนมีเส้นทางคมนาคมที่ได้มาตรฐานเพิ่มขึ้น ๑ เส้นทาง	การคมนาคมขนส่งมีความสะดวกมากขึ้น	กองช่าง

๒. บัญชีโครงการพัฒนาท้องถิ่น

แบบ ผ.๐๒/๑

รายละเอียดโครงการพัฒนา
ที่นำมาจากแผนพัฒนาหมู่บ้านและแผนพัฒนาชุมชน
(พ.ศ. ๒๕๖๖ - ๒๕๗๐)

เทศบาลตำบลเวียง อำเภอไชยา จังหวัดสุราษฎร์ธานี

ก. ยุทธศาสตร์จังหวัดสุราษฎร์ธานีที่ ๓ พัฒนาโครงสร้างพื้นฐานและดิจิทัลเชื่อมโยงภูมิภาคจังหวัดและกลุ่มจังหวัดโดยใช้พื้นฐานดิจิทัล

ข. ยุทธศาสตร์การพัฒนาของ อบท. ในเขตจังหวัดสุราษฎร์ธานีที่ ๑ ด้านโครงสร้างพื้นฐาน

ยุทธศาสตร์การพัฒนาของเทศบาลตำบลเวียงที่ ๑ ด้านโครงสร้างพื้นฐาน

๑.๑ แผนงานอุตสาหกรรมและการโยธา

ที่	โครงการ	วัตถุประสงค์	เป้าหมาย (ผลผลิตของโครงการ)	งบประมาณ					ตัวชี้วัด (KPI)	ผลลัพธ์ที่คาดว่าจะได้รับ	หน่วยงานรับผิดชอบหลัก
				๒๕๖๖ (บาท)	๒๕๖๗ (บาท)	๒๕๖๘ (บาท)	๒๕๖๙ (บาท)	๒๕๗๐ (บาท)			
๓	ก่อสร้างถนน คลส. สายเกาะกลม หมู่ที่ ๕ ตำบลเวียง	เพื่อให้ประชาชนได้รับความสะดวกในการคมนาคมสัญจร และมีเส้นทางในการขนส่ง ผลผลิตทางการเกษตรที่ได้มาตรฐาน	ถนน คลส. กว้าง ๕ ม. ยาว ๒๐๕ ม. หนา ๐.๑๕ ม. พร้อมไหล่ทางดินลูกรัง ๒ ชั้นๆ ๐.๕๐ ม. หรือพื้นที่ผิวจราจร คลส. ไม่น้อยกว่า ๑,๐๒๕ ตร.ม.	๖๖๗,๐๐๐ (งบเทศบาล)	๐	๐	๐	๐	ประชาชนมีเส้นทางคมนาคมที่ได้มาตรฐาน และสะดวกในการสัญจร	๑. ประชาชนมีเส้นทางคมนาคมที่ได้มาตรฐาน และสะดวกในการสัญจร	กองช่าง
๔	ก่อสร้างท่อลอดเหลี่ยม คลส. หมู่ที่ ๔ ตำบลเวียง	เพื่อระบายน้ำป้องกันท่วม	ก่อสร้างท่อลอดเหลี่ยม ขนาดกว้าง ๑๘๐ x ๑๘๐ เมตร จำนวน ๒ จุด	๓๐๐,๐๐๐ (งบเทศบาล)	๐	๐	๐	๐	ประชาชนมีแหล่งน้ำใช้ในการอุปโภคและกรมเกษตร อย่างไรก็ตามและทั่วถึง และแก้ปัญหาที่มีแนวโน้มเกิดน้ำทลาก	ประชาชนมีแหล่งน้ำใช้ในการอุปโภคและกรมเกษตร อย่างไรก็ตามและทั่วถึง และแก้ปัญหาที่มีแนวโน้มเกิดน้ำทลาก	กองช่าง

๒. บัญชีโครงการพัฒนาท้องถิ่น

แบบ ผ.๑๒/๑

รายละเอียดโครงการพัฒนา
ที่นำมาจากแผนพัฒนาหมู่บ้านและแผนพัฒนาชุมชน
(พ.ศ. ๒๕๖๖ - ๒๕๗๐)

เทศบาลตำบลเวียง อำเภอไชยา จังหวัดสุราษฎร์ธานี

ก. ยุทธศาสตร์จังหวัดสุราษฎร์ธานีที่ ๓ พัฒนาโครงสร้างพื้นฐานและโลจิสติกส์เชื่อมโยงภูมิภาคจังหวัดโดยใช้พื้นฐานดิจิทัล

ข. ยุทธศาสตร์การพัฒนาของ อปท. ในเขตจังหวัดสุราษฎร์ธานีที่ ๑ ด้านโครงสร้างพื้นฐาน

ยุทธศาสตร์การพัฒนาระบบเทศบาลตำบลเวียงที่ ๑ ด้านโครงสร้างพื้นฐาน

๑.๑ แผนงานอุตสาหกรรมและการโยธา

ที่	โครงการ	วัตถุประสงค์	เป้าหมาย (ผลผลิตของโครงการ)	งบประมาณ				ตัวชี้วัด (KPI)	ผลลัพธ์ที่คาดว่าจะได้รับ	หน่วยงานรับผิดชอบหลัก
				๒๕๖๖ (บาท)	๒๕๖๗ (บาท)	๒๕๖๘ (บาท)	๒๕๗๐ (บาท)			
๕	ขยายแนวเขตไฟฟ้าแสงสว่างถนนบ้านพูนัง-วัดศรีเวียง หมู่ที่ ๑	เพื่อให้ประชาชนได้มีไฟฟ้าใช้อย่างทั่วถึงทุกหมู่บ้านทุกครัวเรือน	ทำการปักเสา ทาดสายไปตามมาตรฐานของการไฟฟ้าส่วนภูมิภาค ระยะทาง ๑,๕๐๐ เมตร	๐	๐	๘๐๐,๐๐๐ (งบเทศบาล)	๐	มีไฟฟ้าแสงสว่างที่ได้มาตรฐานเพิ่มขึ้น ๑ สาย	ประชาชนมีไฟฟ้าแสงสว่างใช้ มีความสะดวกในการเดินทางสัญจร และปลอดภัยในชีวิตและทรัพย์สิน ประชาชนมีคุณภาพชีวิตที่ดี	กองช่าง
๖	ขยายแนวเขตไฟฟ้าแสงสว่างคลองชลประทาน-ถนนบ้านปากด่านเชื่อมต่อ หมู่ที่ ๒ ตำบลเลม็ด	เพื่อให้ประชาชนได้มีไฟฟ้าใช้อย่างทั่วถึงทุกหมู่บ้านทุกครัวเรือน	ขยายเขตระบบไฟฟ้าสาธารณะระยะทาง ๑,๐๐๐ เมตร	๐	๑๒๕,๐๐๐ (งบเทศบาล)	๐	๐	มีไฟฟ้าแสงสว่างที่ได้มาตรฐานเพิ่มขึ้น ๑ สาย		

๒. บัญชีโครงการพัฒนาท้องถิ่น

แบบ ผ.๑๒/๑

รายละเอียดโครงการพัฒนา
ที่นำมาจากแผนพัฒนาหมู่บ้านและแผนพัฒนาชุมชน
(พ.ศ. ๒๕๖๖ - ๒๕๗๐)

เทศบาลตำบลเวียง อำเภอไชยา จังหวัดสุราษฎร์ธานี

ก. ยุทธศาสตร์จังหวัดสุราษฎร์ธานีที่ ๓ พัฒนาโครงสร้างพื้นฐานและโลจิสติกส์เชื่อมโยงภูมิภาคจังหวัดและกลุ่มจังหวัดโดยใช้พื้นฐานดิจิทัล

ข. ยุทธศาสตร์การพัฒนาของ อบท. ในเขตจังหวัดสุราษฎร์ธานีที่ ๑ ด้านโครงสร้างพื้นฐาน

ยุทธศาสตร์การพัฒนาของเทศบาลตำบลเวียงที่ ๑ ด้านโครงสร้างพื้นฐาน

๑.๑ แผนงานอุตสาหกรรมและการโยธา

ที่	โครงการ	วัตถุประสงค์	เป้าหมาย (ผลผลิตของโครงการ)	งบประมาณ				ตัวชี้วัด (KPI)	ผลลัพธ์ที่คาดว่าจะได้รับ	หน่วยงานรับผิดชอบหลัก
				๒๕๖๖ (บาท)	๒๕๖๗ (บาท)	๒๕๖๘ (บาท)	๒๕๗๐ (บาท)			
๗	ขยายแรงดันไฟฟ้าแสงสว่างสาธารณะ ถนนสายวัดดอนพุด-บ้านดอนหวาด หมู่ที่ ๔	เพื่อให้ประชาชนได้มีไฟฟ้าใช้อย่างทั่วถึงทุกหมู่บ้านทุกครัวเรือน	ขยายเขตระบบไฟฟ้าสาธารณะระยะทาง ๑,๒๐๐ เมตร จำนวน ๒๔ ชุด พร้อมอุปกรณ์	๐	๐	๑๕๐,๐๐๐ (งบเทศบาล)	๐	มีไฟฟ้าแสงสว่างที่ได้มาตรฐานเพิ่มขึ้น ๑ สาย	ประชาชนมีไฟฟ้าแสงสว่างใช้ มีความสะดวกในการเดินทางสัญจร และปลอดภัยในชีวิตและทรัพย์สิน ประชาชนมีคุณภาพชีวิตที่ดี	กองช่าง
๘	ก่อสร้างฝายกั้นน้ำคลองเชิงสมอ หมู่ที่ ๑	เพื่อแก้ไขปัญหาการขาดแคลนน้ำให้แก่ประชาชนและระบายน้ำในฤดูน้ำหลาก	ทำการก่อสร้างฝายกั้นน้ำ ยาว ๑๐ เมตร สูง ๒.๕ เมตร	๐	๐	๖๐๐,๐๐๐ (งบเทศบาล)	๐	มีฝายกั้นน้ำที่ได้มาตรฐานเพิ่มขึ้น ๑ แห่ง	ประชาชนมีแหล่งน้ำใช้ในการอุปโภคและการเกษตรอย่างต่อเนื่องและทั่วถึง และแก้ปัญหาความท่วมในฤดูน้ำหลาก	กองช่าง

๒. บัญชีโครงการพัฒนาท้องถิ่น

รายละเอียดโครงการพัฒนา
ที่นำมาจากแผนพัฒนามาหมู่บ้านและแผนพัฒนาชุมชน

(พ.ศ. ๒๕๖๖ - ๒๕๗๐)

เทศบาลตำบลเวียง อำเภอไชยา จังหวัดสุราษฎร์ธานี

ก. ยุทธศาสตร์จังหวัดสุราษฎร์ธานีที่ ๓ พัฒนาโครงสร้างพื้นฐานและโลจิสติกส์เชื่อมโยงภูมิภาคทั้งจังหวัดและกลุ่มจังหวัดโดยใช้พื้นฐานดิจิทัล

ข. ยุทธศาสตร์การพัฒนาของ อพท. ในเขตจังหวัดสุราษฎร์ธานีที่ ๑ ด้านโครงสร้างพื้นฐาน

ยุทธศาสตร์การพัฒนาของเทศบาลตำบลเวียงที่ ๑ ด้านโครงสร้างพื้นฐาน

๑.๑ แผนงานอุตสาหกรรมและการโยธา

แบบ ผ.๐๒/๑

ที่	โครงการ	วัตถุประสงค์	เป้าหมาย (ผลผลิตของโครงการ)	งบประมาณ				ตัวชี้วัด (KPI)	ผลลัพธ์ที่คาดว่าจะได้รับ	หน่วยงานรับผิดชอบหลัก
				๒๕๖๖ (บาท)	๒๕๖๗ (บาท)	๒๕๖๘ (บาท)	๒๕๖๙ (บาท)			
๙	ก่อสร้างฝายกั้นน้ำคลองงูเยา หมู่ที่ ๑	เพื่อแก้ไขปัญหาคาบการขาดแคลนน้ำ ให้แก่ประชาชนและระบายน้ำในฤดูน้ำหลาก	ทำการก่อสร้างฝายกั้นน้ำยาว ๑๕ เมตร สูง ๒.๕ เมตร	๐	๐	๐	๙๐๐,๐๐๐ (งบเทศบาล)	๐	มีฝายกั้นน้ำที่ได้มาตรฐานเพิ่มขึ้น ๑ แห่ง	กองช่าง
๑๐	ก่อสร้างฝายกั้นน้ำคลองหนองเหมา หมู่ที่ ๕	เพื่อแก้ไขปัญหาการขาดแคลนน้ำ ให้แก่ประชาชนและระบายน้ำในฤดูน้ำหลาก	ทำการก่อสร้างฝายกั้นน้ำยาว ๖ เมตร สูง ๒.๕ เมตร	๐	๐	๐	๓๖๐,๐๐๐ (งบเทศบาล)	๐	มีฝายกั้นน้ำที่ได้มาตรฐานเพิ่มขึ้น ๑ แห่ง	กองช่าง
รวม	จำนวน ๑๐ โครงการ	-	-	๑,๒๑๗,๐๐๐	๑,๑๒๕,๐๐๐	๙๕๐,๐๐๐	๑,๘๖๐,๐๐๐	๐	-	-

๒. บัญชีโครงการพัฒนาท้องถิ่น

แบบ ผ.๐๒/๑

รายละเอียดโครงการพัฒนา
 ที่นำมาจากแผนพัฒนาหมู่บ้านและแผนพัฒนาชุมชน
 (พ.ศ. ๒๕๖๖ - ๒๕๗๐)
 เทศบาลตำบลเวียง อำเภอไชยา จังหวัดสุราษฎร์ธานี
 ก. ยุทธศาสตร์จังหวัดสุราษฎร์ธานีที่ ๕ ส่งเสริมการจัดกาทรัพยากรธรรมชาติและสิ่งแวดล้อม
 ข. ยุทธศาสตร์การพัฒนาของ อบท.ในเขตจังหวัดสุราษฎร์ธานีที่ ๕ ด้านการท่องเที่ยว ทรัพยากรธรรมชาติและสิ่งแวดล้อม
 ยุทธศาสตร์การพัฒนาของเทศบาลตำบลเวียงที่ ๕ ด้านการท่องเที่ยว ทรัพยากรธรรมชาติและสิ่งแวดล้อม
 ๕.๑ แผนงานอุตสาหกรรมและการโยธา

ที่	โครงการ	วัตถุประสงค์	เป้าหมาย (ผลผลิตของโครงการ)	งบประมาณ				ตัวชี้วัด (KPI)	ผลลัพธ์ที่คาดว่าจะได้รับ	หน่วยงานรับผิดชอบหลัก
				๒๕๖๖ (บาท)	๒๕๖๗ (บาท)	๒๕๖๘ (บาท)	๒๕๖๙ (บาท)			
๑	โครงการพัฒนาแหล่งท่องเที่ยวเชิงอนุรักษ์ที่พระพุทธรูปท่าบ่อเจ็ดแม่ทุ่ง หมู่ที่ ๓	เพื่อพัฒนาให้เป็นแหล่งท่องเที่ยวในท้องถิ่น โดยทำการก่อสร้างถนนและบันไดให้นักท่องเที่ยวมีความสะดวกปลอดภัยในการเดินทางสู่แหล่งท่องเที่ยว	ก่อสร้างถนนระยะทาง ๙๐๐ เมตร กว้าง ๕ เมตร พร้อมไหล่ทางก่อสร้างบันไดระยะทาง ๒๐๐ เมตร	๘๐๐,๐๐๐ (งบประมาณ)	๐	๐	๐	มีแหล่งท่องเที่ยวที่ได้มาตรฐานจำนวน ๑ แห่ง	นักท่องเที่ยวเพิ่มขึ้นสร้างรายได้แก่ประชาชนในพื้นที่	สำนักปลัด
๒	โครงการพัฒนาและยกระดับระบบประมงเพื่อการท่องเที่ยว หมู่ที่ ๕	เพื่อพัฒนาระบบประมงให้เป็นแหล่งท่องเที่ยวในท้องถิ่น โดยพัฒนาโดยการก่อสร้างสิ่งอำนวยความสะดวกต่าง ๆ	๑.ปรับปรุงภูมิทัศน์ ๒.ก่อสร้างระเบียบทางเดินรอบศาลา ๓.ปรับปรุงพื้นที่หน้าศาลาน้ำ ๔.จัดซื้ออุปกรณ์โต๊ะหินอ่อน ๕.ติดตั้งไฟฟ้ารอบสระเป็นต้น	๑,๐๐๐,๐๐๐ (งบประมาณ)	๑,๐๐๐,๐๐๐ (งบเทศบาล)	๐	๐	มีแหล่งท่องเที่ยวที่ได้มาตรฐานจำนวน ๑ แห่ง	ระบบประมงได้รับการพัฒนาเป็นแหล่งท่องเที่ยวทางธรรมชาติที่ได้มาตรฐาน ประชาชนมีสถานที่ท่องเที่ยวและพักผ่อนหย่อนใจ และเป็นการสร้างรายได้ให้กับชุมชน	กองช่าง

๒. บัญชีโครงการพัฒนาท้องถิ่น

แบบ ผ.๐๒๗/๑

รายละเอียดโครงการพัฒนา

ที่นำมาจากแผนพัฒนาหมู่บ้านและแผนพัฒนาชุมชน

(พ.ศ. ๒๕๖๖ - ๒๕๗๐)

เทศบาลตำบลเวียง อำเภอไชยา จังหวัดสุราษฎร์ธานี

ก. ยุทธศาสตร์จังหวัดสุราษฎร์ธานีที่ ๕ ส่งเสริมการจัดการทรัพยากรธรรมชาติและสิ่งแวดล้อมเพื่อพัฒนาคุณภาพชีวิตและสิ่งแวดล้อม

ข. ยุทธศาสตร์การพัฒนาของ อปท. ในเขตจังหวัดสุราษฎร์ธานีที่ ๕ ด้านการท่องเที่ยว ทรัพยากรธรรมชาติและสิ่งแวดล้อม

ยุทธศาสตร์การพัฒนาของเทศบาลตำบลเวียงที่ ๕ ด้านการท่องเที่ยว ทรัพยากรธรรมชาติและสิ่งแวดล้อม

๕.๑ แผนงานอุตสาหกรรมและการโยธา

ที่	โครงการ	วัตถุประสงค์	เป้าหมาย (ผลผลิตของโครงการ)	งบประมาณ					ตัวชี้วัด (KPI)	ผลลัพธ์ที่คาดว่าจะได้รับ	หน่วยงานรับผิดชอบหลัก
				๒๕๖๖ (บาท)	๒๕๖๗ (บาท)	๒๕๖๘ (บาท)	๒๕๖๙ (บาท)	๒๕๗๐ (บาท)			
๓	โครงการพัฒนาป่าชุมชนเพื่อการท่องเที่ยว หมู่ที่ ๕	เพื่อพัฒนาให้เป็นแหล่งเที่ยว	๑. ก่อสร้างจุดพักระหว่างทาง ๒. ก่อสร้างห้องน้ำสำหรับนักท่องเที่ยว	๑,๐๐๐,๐๐๐ (งบเทศบาล)	๑,๐๐๐,๐๐๐	๐	๐	๐	มีแหล่งท่องเที่ยวเพิ่มขึ้น ท่องเที่ยว ที่ได้มาตรฐาน จำนวน ๑ แห่ง	กองช่าง	
รวม	จำนวน ๓ โครงการ			๒,๐๐๐,๐๐๐	๒,๐๐๐,๐๐๐	๐	๐	๐			

๒. บัญชีโครงการพัฒนาท้องถิ่น

แบบ ผ.๑๒/๑

รายละเอียดโครงการพัฒนา

ที่นำมาจากแผนพัฒนาหมู่บ้านและแผนพัฒนาชุมชน

(พ.ศ. ๒๕๖๖ - ๒๕๗๐)

เทศบาลตำบลเวียง อำเภอไชยา จังหวัดสุราษฎร์ธานี

ก. ยุทธศาสตร์จังหวัดสุราษฎร์ธานีที่ ๕ ส่งเสริมการจัดการทรัพยากรธรรมชาติและสิ่งแวดล้อมที่ขยายการทรัพยากรธรรมชาติและสิ่งแวดล้อม

ข. ยุทธศาสตร์การพัฒนาของ อบท. ในเขตจังหวัดสุราษฎร์ธานีที่ ๕ ด้านการท่องเที่ยว ทรัพยากรธรรมชาติและสิ่งแวดล้อม

ยุทธศาสตร์การพัฒนาของเทศบาลตำบลเวียงที่ ๕ ด้านการท่องเที่ยว ทรัพยากรธรรมชาติและสิ่งแวดล้อม

๕.๒ แผนงานการเกษตร

ที่	โครงการ	วัตถุประสงค์	เป้าหมาย (ผลผลิตของโครงการ)	งบประมาณ				ตัวชี้วัด (KPI)	ผลลัพธ์ที่คาดว่าจะได้รับ	หน่วยงานรับผิดชอบหลัก
				๒๕๖๖ (บาท)	๒๕๖๗ (บาท)	๒๕๖๘ (บาท)	๒๕๖๙ (บาท)			
๑	ชุดออกคลองส่งน้ำหนองไขยา-คลองเชิงลมอ หมู่ที่ ๑	เพื่อแก้ไขปัญหการขาดแคลนน้ำ ให้แก่ประชาชนและระบายน้ำในฤดูน้ำหลาก	ทำการขุดลอกคลอง ขนาดกว้าง ๑๐ ม. ยาว ๔,๐๐๐ ม. ลึก ๕ ม. ความจุ ๘๐,๐๐๐ ลบ.ม.	๐	๐	๒,๔๐๐,๐๐๐ (งบเทศบาล)	๐	มีแหล่งน้ำที่ได้มาตรฐาน เพิ่มขึ้น จำนวน ๑ สาย	ประชาชนมีแหล่งน้ำใช้ในการอุปโภคและการเกษตรอย่างต่อเนื่องและทั่วถึง และแก้ไขปัญหาท่วมในฤดูน้ำหลาก	กองช่าง
๒	ชุดออกคลองส่งน้ำหนองคูระ-ถนนเอเชีย หมู่ที่ ๑	เพื่อแก้ไขปัญหการขาดแคลนน้ำ ให้แก่ประชาชนและระบายน้ำในฤดูน้ำหลาก	ทำการขุดลอกคลอง ขนาดกว้าง ๖ ม. ยาว ๕๐๐ ม. ลึก ๓ ม. ความจุ ๖,๔๘๐ ลบ.ม.	๐	๐	๐	๐	มีแหล่งน้ำที่ได้มาตรฐาน เพิ่มขึ้น จำนวน ๑ สาย	ประชาชนมีแหล่งน้ำใช้ในการอุปโภคและการเกษตรอย่างต่อเนื่องและทั่วถึง และแก้ไขปัญหาท่วมในฤดูน้ำหลาก	กองช่าง
๓	ชุดออกคลองหนองเหมา หมู่ที่ ๕	เพื่อแก้ไขปัญหการขาดแคลนน้ำ ให้แก่ประชาชนและระบายน้ำในฤดูน้ำหลาก	ทำการขุดลอกคลอง ขนาดกว้าง ๖ ม. ยาว ๒,๐๐๐ ม. ลึก ๔ ม. ความจุ ๑๙,๒๐๐ ลบ.ม.	๐	๐	๐	๐	มีแหล่งน้ำที่ได้มาตรฐาน เพิ่มขึ้น จำนวน ๑ สาย	ประชาชนมีแหล่งน้ำใช้ในการอุปโภคและการเกษตรอย่างต่อเนื่องและทั่วถึง และแก้ไขปัญหาท่วมในฤดูน้ำหลาก	กองช่าง
รวม	จำนวน ๓ โครงการ	-	-	๐	๐	๒,๔๐๐,๐๐๐	๐	-	-	-

รายละเอียดโครงการพัฒนา

แผนพัฒนาท้องถิ่น (พ.ศ. ๒๕๖๖ - ๒๕๗๐)

สำหรับ โครงการที่เกี่ยภาพขององค์ปกครองส่วนท้องถิ่นที่ใช้สำหรับการประสานแผนพัฒนาท้องถิ่น

เทศบาลตำบลเวียง อำเภอไชยา จังหวัดสุราษฎร์ธานี

ก. ยุทธศาสตร์จังหวัดสุราษฎร์ธานีที่ ๓ พัฒนาโครงสร้างพื้นฐานและโลจิสติกส์เชื่อมโยงภูมิภาคทั้งจังหวัดและกลุ่มจังหวัดโดยใช้พื้นฐานดิจิทัล

ข. ยุทธศาสตร์การพัฒนาของ อปท. ในเขตจังหวัดสุราษฎร์ธานีที่ ๑ ด้านโครงสร้างพื้นฐาน

ยุทธศาสตร์การพัฒนาของเทศบาลตำบลเวียงที่ ๑ ด้านโครงสร้างพื้นฐาน

๑.๑ แผนงานอุตสาหกรรมและการโยธา

ที่	โครงการ	วัตถุประสงค์	เป้าหมาย (ผลผลิตของโครงการ)	งบประมาณ				ตัวชี้วัด (KPI)	ผลที่คาดว่าจะได้รับ	หน่วยงานที่จะขอประสาน	
				๒๕๖๖ (บาท)	๒๕๖๗ (บาท)	๒๕๖๘ (บาท)	๒๕๖๙ (บาท)				๒๕๗๐ (บาท)
๑	โครงการก่อสร้างถนนแอสฟัลท์สายป่าพรุฒ หมู่ที่ ๕ ตำบลเวียง อำเภอไชยา จังหวัดสุราษฎร์ธานี	๑. เพื่อให้ประชาชนได้รับความสะดวกในการเข้าสู่แหล่งท่องเที่ยว ๒. เพื่อให้ประชาชนได้รับความสะดวกในการคมนาคมสัญจร และมีเส้นทางในการขนส่งผลผลิตทางการเกษตรที่ได้มาตรฐาน	ก่อสร้างถนนแอสฟัลท์ ขนาดกว้าง ๖.๐๐ เมตร ยาว ๔,๕๐๐ เมตร หน้า ๐.๐๕ เมตร หรือพื้นที่ผิวลาดยางไม่น้อยกว่า ๒๗,๐๐๐ เมตร	๐	๐	๐	๐	๐	ประชาชนมีเส้นทางคมนาคมที่ได้มาตรฐานเพิ่มขึ้น ๑ เส้นทาง	๑. แหล่งท่องเที่ยวได้รับการพัฒนา ประชาชนได้รับความสะดวกในการเข้าสู่แหล่งท่องเที่ยว ๑. ประชาชนมีเส้นทางคมนาคมที่ได้มาตรฐาน และสะดวกในการสัญจร ๒. ประชาชนมีเส้นทางในการขนส่งผลผลิตได้สะดวก รวดเร็ว	กองช่าง
๒	โครงการก่อสร้างสะพานคอนกรีตเสริมเหล็ก หมู่ที่ ๑ เชื่อมต่อ หมู่ที่ ๔ ตำบลเวียง	เพื่อให้ประชาชนได้รับความสะดวกในการคมนาคมสัญจร และมีเส้นทางในการขนส่งผลผลิตทางการเกษตรที่ได้มาตรฐาน	ก่อสร้างสะพานคอนกรีตเสริมเหล็ก ผิวจราจรกว้าง ๗.๐๐ เมตร ยาว ๒๔.๐๐ เมตร (แบบไม่มีทางเท้า) พิกัด ๕๑๕๐๗๔ E , ๑๐๓๘๘๘๓๑ N	๐	๐	๐	๐	๐	ประชาชนมีเส้นทางคมนาคมที่ได้มาตรฐาน ๑ เส้นทาง	๑. ประชาชนมีเส้นทางคมนาคมที่ได้มาตรฐาน และสะดวกในการสัญจร ๒. ประชาชนมีเส้นทางในการขนส่งผลผลิตได้สะดวก รวดเร็ว	กองช่าง

รายละเอียดโครงการพัฒนา

แผนพัฒนาท้องถิ่น (พ.ศ. ๒๕๖๖ - ๒๕๗๐)

สำหรับ โครงการที่เกิดขึ้นศักยภาพขององค์กรปกครองส่วนท้องถิ่นที่ใช้สำหรับบริการประชาชนแผนพัฒนาท้องถิ่น

เทศบาลตำบลเวียง อำเภอไชยา จังหวัดสุราษฎร์ธานี

ก. ยุทธศาสตร์จังหวัดสุราษฎร์ธานีที่ ๓ พัฒนาโครงสร้างพื้นฐานและโลจิสติกส์เชื่อมโยงภูมิภาคทั้งจังหวัดและกลุ่มจังหวัดโดยใช้พื้นฐานดิจิทัล

ข. ยุทธศาสตร์การพัฒนาของ อปท. ในเขตจังหวัดสุราษฎร์ธานีที่ ๑ ด้านโครงสร้างพื้นฐาน

ยุทธศาสตร์การพัฒนาของเทศบาลตำบลเวียงที่ ๑ ด้านโครงสร้างพื้นฐาน

๑.๑ แผนงานอุตสาหกรรมและการโยธา

ที่	โครงการ	วัตถุประสงค์	เป้าหมาย (ผลผลิตของโครงการ)	งบประมาณ					ตัวชี้วัด (KPI)	ผลที่คาดว่าจะได้รับ	หน่วยงานที่จะขอประสาน
				๒๕๖๖ (บาท)	๒๕๖๗ (บาท)	๒๕๖๘ (บาท)	๒๕๖๙ (บาท)	๒๕๗๐ (บาท)			
๓	โครงการก่อสร้างสะพานคอนกรีตเสริมเหล็กข้ามคลองไชยา บ้านสามลึก หมู่ที่ ๕	เพื่อให้ประชาชนได้รับความสะดวกในการคมนาคมสัญจร และมีเส้นทางในการขนส่ง ผลผลิตทางการเกษตรที่ได้มาตรฐาน	ก่อสร้างสะพานคอนกรีตเสริมเหล็ก ผิวจราจรกว้าง ๗.๐๐ เมตร ยาว ๓๐.๐๐ เมตร (แบบไม่มีทางเท้า) พิกัด ๕๑๖๗๕๖.๖๗ E , ๑๐๓๔๘๔๒.๑๗ N	๔,๐๐๐,๐๐๐	๐	๐	๐	๐	ประชาชนมีเส้นทางคมนาคมที่ได้มาตรฐานที่ได้มาตรฐานเพิ่มขึ้น ๑ เส้นทาง	๑. ประชาชนมีเส้นทางคมนาคมที่ได้มาตรฐานและสะดวกในการสัญจร ๒. ประชาชนมีเส้นทางในการขนส่งผลผลิตได้สะดวก รวดเร็ว	กองช่าง
๔	โครงการขยายผิวจราจรถนนสายเฟื่องสมอ-ปากหมาก อำเภอไชยา จังหวัดสุราษฎร์ธานี	เพื่อให้ประชาชนได้รับความสะดวกในการคมนาคมสัญจร และมีเส้นทางในการขนส่งผลผลิตทางการเกษตรที่ได้มาตรฐาน	ขยายผิวจราจรถนนแอสฟัลท์ ขนาดยาว ๑๕,๓๐๐ เมตร กว้างข้างละ ๘.๐๐ เมตร หนา ๐.๑๕ เมตร	๑๒๐,๐๐๐,๐๐๐	๐	๐	๐	๐	ประชาชนมีเส้นทางคมนาคมที่ได้มาตรฐานเพิ่มขึ้น ๑ เส้นทาง	ประชาชนมีความสะดวกในการใช้เส้นทางอุบัติเหตุที่มีขึ้นลดลง ประชาชนมีคุณภาพชีวิตที่ดี	กองช่าง
รวม	จำนวน ๔ โครงการ	-	-	๑๒๔,๐๐๐,๐๐๐	๐	๐	๐	๐	-	-	-

บัญชีครุภัณฑ์

แผนพัฒนาท้องถิ่น (พ.ศ. ๒๕๖๖ - ๒๕๗๐)

เทศบาลตำบลเวียง อำเภอไชยา จังหวัดสุราษฎร์ธานี

แบบ ผ.๐๓

ที่	แผนงาน	หมวด	ประเภท	เป้าหมาย (ผลผลิตของครุภัณฑ์)	งบประมาณ					หน่วยงาน รับผิดชอบหลัก
					๒๕๖๖ (บาท)	๒๕๖๗ (บาท)	๒๕๖๘ (บาท)	๒๕๖๙ (บาท)	๒๕๗๐ (บาท)	
๑	การพาณิชย์	ครุภัณฑ์	ครุภัณฑ์การเกษตร	ปั้มน้ำซัมเมอร์ส ขนาด ๒ นิ้ว ๒ แรงม้า	๗๕,๐๐๐ (งบเทศบาล) ๒ ตัว	๗๕,๐๐๐ (งบเทศบาล) ๒ ตัว	๗๕,๐๐๐ (งบเทศบาล) ๒ ตัว	๗๕,๐๐๐ (งบเทศบาล) ๒ ตัว	๗๕,๐๐๐ (งบเทศบาล) ๒ ตัว	สำนักงาน สำนักปลัด
รวม					๗๕,๐๐๐	๗๕,๐๐๐	๗๕,๐๐๐	๗๕,๐๐๐	๗๕,๐๐๐	

ส่วนที่ ๔

การติดตามและประเมินผล

๑. การติดตามและประเมินผล

๑.๑ การติดตามและประเมินผลยุทธศาสตร์

ตามพระราชบัญญัติกำหนดแผนและขั้นตอนการกระจายอำนาจให้องค์กรปกครองส่วนท้องถิ่น พ.ศ. ๒๕๔๒ ได้กำหนดให้องค์กรปกครองส่วนท้องถิ่น มีอำนาจและหน้าที่ในการจัดทำแผนพัฒนาท้องถิ่นของตนเอง โดยในการจัดทำแผนพัฒนาขององค์กรปกครองส่วนท้องถิ่นนั้น จะต้องดำเนินการตามระเบียบกระทรวงมหาดไทย ว่าด้วยการจัดทำแผนพัฒนาขององค์กรปกครองส่วนท้องถิ่น พ.ศ. ๒๕๔๘ และที่แก้ไขเพิ่มเติมถึง (ฉบับที่ ๓) พ.ศ. ๒๕๖๑ ทั้งนี้ แผนพัฒนาท้องถิ่นจะต้องสอดคล้องกับแผนพัฒนาจังหวัด ยุทธศาสตร์การพัฒนาขององค์กรปกครองส่วนท้องถิ่นในเขตจังหวัด แผนพัฒนาอำเภอ แผนพัฒนาตำบล แผนพัฒนาหมู่บ้านหรือแผนชุมชน อันมีลักษณะเป็นการกำหนดรายละเอียดแผนงาน ดังนั้น จึงต้องมีการกำหนดยุทธศาสตร์การพัฒนาขององค์กรปกครองส่วนท้องถิ่นในเขตจังหวัดขึ้น ตามกระบวนการพิจารณาจากประชาคมท้องถิ่นระดับจังหวัด ร่วมกับคณะกรรมการพัฒนาองค์การบริหารส่วนจังหวัด คณะกรรมการประสานแผนพัฒนาท้องถิ่นระดับจังหวัด ผู้แทนองค์กรปกครองส่วนท้องถิ่นในเขตจังหวัด ร่วมกันจัดทำ ทบทวน หรือเปลี่ยนแปลงยุทธศาสตร์การพัฒนาขององค์กรปกครองส่วนท้องถิ่นในเขตจังหวัด เพื่อให้การจัดทำแผนพัฒนาขององค์กรปกครองส่วนท้องถิ่นเกิดประสิทธิภาพ ประสิทธิผล โดยนำยุทธศาสตร์การพัฒนาขององค์กรปกครองส่วนท้องถิ่นในเขตจังหวัดไปใช้เป็นแนวทางในการจัดทำแผนพัฒนาท้องถิ่นของตนเองได้ต่อไป และเพื่อให้สามารถบูรณาการกับแผนพัฒนาจังหวัด แผนปฏิบัติราชการประจำปีของจังหวัดและตอบสนองความต้องการของประชาชนอันจะนำไปสู่การจัดทำงบประมาณ ที่มีประสิทธิภาพในท้องถิ่นได้อย่างแท้จริง เป็นเครื่องมือในการพัฒนาท้องถิ่นให้เข้มแข็ง เกิดประโยชน์สูงสุดต่อประชาชนในท้องถิ่น

ดังนั้น องค์กรปกครองส่วนท้องถิ่น จึงต้องกำหนดยุทธศาสตร์การพัฒนาขององค์กรปกครองส่วนท้องถิ่นให้สอดคล้องยุทธศาสตร์การพัฒนาขององค์กรปกครองส่วนท้องถิ่นในเขตจังหวัด เพื่อนำไปสู่การ บูรณาการร่วมกัน ให้เกิดความสอดคล้องกับแผนพัฒนาจังหวัด สามารถเชื่อมโยงไปสู่แผนพัฒนากลุ่มจังหวัด แผนพัฒนาภาค แผนพัฒนาเศรษฐกิจและสังคมแห่งชาติ ฉบับที่ ๑๒ แผนยุทธศาสตร์ชาติ ๒๐ ปี ไทยแลนด์ ๔.๐ และในการจัดทำแผนพัฒนาท้องถิ่น (พ.ศ. ๒๕๖๖ - ๒๕๗๐) จะต้องมีการติดตามและติดตามและประเมินผลยุทธศาสตร์เพื่อความสอดคล้องแผนพัฒนาท้องถิ่นขององค์กรปกครองส่วนท้องถิ่น ตามระเบียบกระทรวงมหาดไทย ว่าด้วยการจัดทำแผนขององค์กรปกครองส่วนท้องถิ่น พ.ศ. ๒๕๔๘ และที่แก้ไขเพิ่มเติมถึง (ฉบับที่ ๓) พ.ศ. ๒๕๖๑ โดยคณะกรรมการติดตามและประเมินผลแผนพัฒนาท้องถิ่น จะต้องดำเนินการให้คะแนนตามเกณฑ์ที่กำหนดไว้ ซึ่งเป็นส่วนหนึ่งของการติดตามและประเมินผลแผนพัฒนา โดยดำเนินการให้แล้วเสร็จภายในหกสิบวัน นับแต่วันที่ประกาศใช้งบประมาณรายจ่าย รายละเอียดแนวทางการพิจารณาตามหนังสือกระทรวงมหาดไทย ด่วนที่สุด ที่ มท ๐๘๑๐.๓/ว ๒๙๓๑ ลงวันที่ ๑๕ พฤษภาคม ๒๕๖๒ เรื่อง ชักซ้อมแนวทางการทบทวน

แผนพัฒนาท้องถิ่น (พ.ศ. ๒๕๖๖ – ๒๕๗๐) ขององค์กรปกครองส่วนท้องถิ่น และหนังสือกระทรวงมหาดไทย ด่วนที่สุด ที่ มท ๐๘๑๐.๓/ว ๗๔๖๗ ลงวันที่ ๑๔ ธันวาคม ๒๕๖๓ เรื่อง แนวทางการจัดทำแผนพัฒนาขององค์กรปกครองส่วนท้องถิ่น (พ.ศ.๒๕๖๖-๒๕๗๐) ดังนี้

**แนวทางการพิจารณาการติดตามและประเมินผลยุทธศาสตร์
เพื่อความสอดคล้องแผนพัฒนาท้องถิ่นขององค์กรปกครองส่วนท้องถิ่น**

ประเด็นการพิจารณา	คะแนน
๑. ข้อมูลสภาพทั่วไปและข้อมูลพื้นฐานขององค์กรปกครองส่วนท้องถิ่น	๒๐
๒. การวิเคราะห์สถานการณ์และศักยภาพ	๒๐
๓. ยุทธศาสตร์ประกอบด้วย	๖๐
๓.๑ ยุทธศาสตร์ขององค์กรปกครองส่วนท้องถิ่น	(๑๐)
๓.๒ ยุทธศาสตร์ขององค์กรปกครองส่วนท้องถิ่นในเขตจังหวัด	(๑๐)
๓.๓ ยุทธศาสตร์จังหวัด	(๑๐)
๓.๔ วิสัยทัศน์	(๕)
๓.๕ กลยุทธ์	(๕)
๓.๖ เป้าประสงค์ของแต่ละประเด็นกลยุทธ์	(๕)
๓.๗ จุดยืนทางยุทธศาสตร์	(๕)
๓.๘ แผนงาน	(๕)
๓.๙ ความเชื่อมโยงของยุทธศาสตร์ในภาพรวม	(๕)
รวมคะแนน	๑๐๐

คะแนนรวม ๑๐๐ คะแนน เกณฑ์ที่ควรได้เพื่อให้เกิดความสอดคล้องและขับเคลื่อนการพัฒนาท้องถิ่นขององค์กรปกครองส่วนท้องถิ่นไม่ควรน้อยกว่าร้อยละ ๘๐ (๘๐ คะแนน)

แนวทางเบื้องต้นในการให้คะแนนแนวทางการพิจารณาการติดตามและประเมินผลยุทธศาสตร์
เพื่อความสอดคล้องแผนพัฒนาท้องถิ่นขององค์กรปกครองส่วนท้องถิ่น

ประเด็นการพิจารณา	รายละเอียดหลักเกณฑ์	คะแนนเต็ม	คะแนนที่ได้
๑. ข้อมูลสภาพทั่วไป และข้อมูลพื้นฐานของ องค์กรปกครองส่วน ท้องถิ่น	ควรประกอบด้วยข้อมูลดังนี้ (๑) ข้อมูลเกี่ยวกับด้านกายภาพ เช่น ที่ตั้งของหมู่บ้าน/ชุมชน/ตำบล ลักษณะภูมิ ประเทศ ลักษณะภูมิอากาศ ลักษณะของที่ดิน ลักษณะของแหล่งน้ำ ลักษณะของ ป่าไม้ ฯลฯ ด้านการเมือง/การปกครอง เช่น เขตการปกครองการเลือกตั้ง ฯลฯ	๒๐ (๓)	
	(๒) ข้อมูลเกี่ยวกับด้านการเมือง/การปกครอง เช่น เขตการปกครอง การเลือกตั้ง ฯลฯ ประชากร เช่น ข้อมูลเกี่ยวกับจำนวนประชากร และช่วงอายุและจำนวน ประชากร ฯลฯ	(๒)	
	(๓) ข้อมูลเกี่ยวกับสภาพทางสังคม เช่น การศึกษา สาธารณสุข อาชญากรรม ยา เสพติด การสังคมสงเคราะห์	(๒)	
	(๔) ข้อมูลเกี่ยวกับระบบบริหารพื้นฐาน เช่น การคมนาคมขนส่ง การไฟฟ้า การ ประปา โทรศัพท์ ฯลฯ	(๒)	
	(๕) ข้อมูลเกี่ยวกับระบบเศรษฐกิจ เช่น การเกษตร การประมง การประมงสัตว์ การบริการ การท่องเที่ยว อุตสาหกรรม การพาณิชย์/กลุ่มอาชีพแรงงาน ฯลฯ	(๒)	
	(๖) ข้อมูลเกี่ยวกับศาสนา ประเพณี วัฒนธรรม เช่น การนับถือศาสนาประเพณี และงานประจำปี ภูมิปัญญาท้องถิ่น ภาษาถิ่น สินค้าพื้นเมืองและของที่ระลึก ฯลฯ และอื่นๆ	(๒)	
	(๗) ข้อมูลเกี่ยวกับทรัพยากรธรรมชาติ เช่น น้ำ ป่าไม้ ภูเขา คุณภาพของ ทรัพยากรธรรมชาติ ฯลฯ	(๒)	
	(๘) การสำรวจและจัดเก็บข้อมูลเพื่อการจัดทำแผนพัฒนาท้องถิ่นหรือการใช้ ข้อมูล จปฐ.	(๒)	
	(๙) การประชุมประชาคมท้องถิ่น รูปแบบ วิธีการ และการดำเนินการประชุม ประชาคมท้องถิ่นโดยใช้กระบวนการร่วมคิด ร่วมทำ ร่วมตัดสินใจ ร่วมตรวจสอบ ร่วมรับประโยชน์ ร่วมแก้ไขปัญหา ปรึกษาหารือ แลกเปลี่ยนเรียนรู้ เพื่อแก้ไข ปัญหาสำหรับการพัฒนาท้องถิ่นตามอำนาจหน้าที่ขององค์กรปกครองส่วน ท้องถิ่น	(๓)	

ประเด็น การพิจารณา	รายละเอียดหลักเกณฑ์	คะแนน เต็ม	คะแนนที่ ได้
๒. การวิเคราะห์ สถานการณ์และ ศักยภาพ	<p>ควรประกอบด้วยข้อมูลดังนี้</p> <p>(๑) การวิเคราะห์ที่ครอบคลุมความเชื่อมโยง ความสอดคล้องยุทธศาสตร์จังหวัด ยุทธศาสตร์การพัฒนาขององค์กรปกครองส่วนท้องถิ่นในเขตจังหวัด ยุทธศาสตร์ขององค์กรปกครองส่วนท้องถิ่น นโยบายของผู้บริหารท้องถิ่น รวมถึงความเชื่อมโยงแผนยุทธศาสตร์ชาติ ๒๐ ปี แผนพัฒนาเศรษฐกิจและสังคมแห่งชาติ และ Thailand ๔.๐</p>	๒๐ (๕)	
	<p>(๒) การวิเคราะห์การใช้ผังเมืองรวมหรือผังเมืองเฉพาะและการบังคับใช้ผลของการบังคับใช้ สภาพการณ์ที่เกิดขึ้นต่อการพัฒนาท้องถิ่น</p>	(๓)	
	<p>(๓) การวิเคราะห์ทางสังคม เช่น ด้านแรงงาน การศึกษา สาธารณสุข ความยากจน อาชญากรรม ปัญหายาเสพติด</p> <p>เทคโนโลยี จารัต ประเพณี วัฒนธรรม ภูมิปัญญาท้องถิ่น เป็นต้น</p>	(๓)	
	<p>(๔) การวิเคราะห์ทางเศรษฐกิจ ข้อมูลด้านรายได้ครัวเรือน การส่งเสริมอาชีพ กลุ่มอาชีพ กลุ่มทางสังคม การพัฒนาอาชีพและกลุ่มต่างๆ สภาพทางเศรษฐกิจ และความเป็นอยู่ทั่วไป เป็นต้น</p>	(๓)	
	<p>(๕) การวิเคราะห์สิ่งแวดล้อม พื้นที่สีเขียว ธรรมชาติต่างๆ ทางภูมิศาสตร์ กระบวนการหรือสิ่งที่เกิดขึ้น การประดิษฐ์ที่มีผลต่อสิ่งแวดล้อมและการพัฒนา</p>	(๓)	
	<p>(๖) ผลการวิเคราะห์ศักยภาพเพื่อประเมินสถานภาพการพัฒนาในปัจจุบันและโอกาสการพัฒนาในอนาคตของท้องถิ่น ด้วยเทคนิค SWOT Analysis ที่อาจส่งผลต่อการดำเนินงานได้แก่ S-Strengit (จุดแข็ง) W-Weakness (จุดอ่อน) O-Opportunity (โอกาส) และT-Therats (อุปสรรค)</p>	(๓)	
	๓. ยุทธศาสตร์	<p>ควรประกอบด้วยข้อมูลดังนี้</p> <p>๓.๑ ยุทธศาสตร์ขององค์กรปกครองส่วนท้องถิ่น</p> <p>สอดคล้องกับสภาพสังคม เศรษฐกิจ สิ่งแวดล้อมของท้องถิ่น ประเด็นปัญหาการพัฒนาและแนวทางการพัฒนาที่สอดคล้องกับยุทธศาสตร์ขององค์กรปกครองส่วนท้องถิ่น และเชื่อมโยงหลักประชารัฐแผนยุทธศาสตร์ชาติ ๒๐ ปี แผนพัฒนาเศรษฐกิจและสังคมแห่งชาติ และ Thailand ๔.๐</p>	๖๐ (๑๐)
<p>๓.๒ ยุทธศาสตร์ขององค์กรปกครองส่วนท้องถิ่นในเขตจังหวัด</p> <p>สอดคล้องและเชื่อมโยงกับสภาพสังคม เศรษฐกิจ สิ่งแวดล้อมของท้องถิ่น และยุทธศาสตร์จังหวัด และเชื่อมโยงหลักประชารัฐแผนยุทธศาสตร์ชาติ ๒๐ ปี แผนพัฒนาเศรษฐกิจและสังคมแห่งชาติและ Thailand ๔.๐</p>		(๑๐)	
<p>๓.๓ ยุทธศาสตร์จังหวัด</p> <p>สอดคล้องกับแผนพัฒนาภูมิภาค ยุทธศาสตร์พัฒนาภาค แผนพัฒนาเศรษฐกิจและสังคมแห่งชาติ แผนการบริหารราชการแผ่นดิน นโยบาย/ยุทธศาสตร์ คสช. และนโยบายรัฐบาล หลักประชารัฐ แผนยุทธศาสตร์ชาติ ๒๐ ปี และThailand ๔.๐</p>		(๑๐)	

ประเด็นการพิจารณา	รายละเอียดหลักเกณฑ์	คะแนน เต็ม	คะแนน ที่ได้
๓.๔ วิสัยทัศน์	วิสัยทัศน์ ซึ่งมีลักษณะแสดงสถานภาพที่องค์กรปกครองส่วนท้องถิ่นต้องการจะเป็นหรือบรรลุถึงอนาคตอย่างชัดเจน สอดคล้องกับโอกาสและศักยภาพที่เป็นลักษณะเฉพาะขององค์กรปกครองส่วนท้องถิ่นและสัมพันธ์กับโครงการพัฒนา	(๕)	
๓.๕ กลยุทธ์	แสดงให้เห็นช่องทาง วิธีการ ภารกิจหรือสิ่งที่จะต้องทำตามอำนาจหน้าที่ขององค์กรปกครองส่วนท้องถิ่นที่จะนำไปสู่การบรรลุวิสัยทัศน์ หรือแสดงให้เห็นถึงความชัดเจนในสิ่งที่จะดำเนินการให้บรรลุวิสัยทัศน์นั้น	(๕)	
๓.๖ เป้าประสงค์ของแต่ละประเด็นกลยุทธ์	เป้าประสงค์ของแต่ละประเด็นกลยุทธ์มีความสอดคล้องและสนับสนุนต่อกลยุทธ์ที่จะเกิดขึ้น มุ่งหมายสิ่งหนึ่งสิ่งใดที่ชัดเจน	(๕)	
๓.๗ จุดยืนทางยุทธศาสตร์(Positioning)	ความมุ่งมั่นอันแน่วแน่ในการวางแผนพัฒนาท้องถิ่น เพื่อให้บรรลุวิสัยทัศน์ขององค์กรปกครองส่วนท้องถิ่น ซึ่งเกิดจากศักยภาพของพื้นที่จริง ที่จะนำไปสู่ผลสำเร็จทางยุทธศาสตร์	(๕)	
๓.๘ แผนงาน	แผนงานหรือจุดมุ่งหมายเพื่อการพัฒนาในอนาคต กำหนดจุดมุ่งหมายในเรื่องใดเรื่องหนึ่งหรือแผนงานที่เกิดจากเป้าประสงค์ ตัวชี้วัด ค่าเป้าหมาย กลยุทธ์ จุดยืนทางยุทธศาสตร์ขององค์กรปกครองส่วนท้องถิ่นที่มีความชัดเจน นำไปสู่การทำโครงการพัฒนาท้องถิ่นในแผนพัฒนาท้องถิ่น โดยระบุแผนงานและความเชื่อมโยงดังกล่าว	(๕)	
๓.๙ ความเชื่อมโยงของยุทธศาสตร์ในภาพรวม	ความเชื่อมโยงองค์รวมที่นำไปสู่การพัฒนาท้องถิ่นที่เกิดผลผลิต/โครงการจากแผนยุทธศาสตร์ชาติ ๒๐ ปี แผนพัฒนาเศรษฐกิจและสังคมแห่งชาติ ฉบับที่ ๑๒ Thailand ๔.๐ แผนพัฒนาภาค/แผนพัฒนากลุ่มจังหวัด /แผนพัฒนาจังหวัด ยุทธศาสตร์การพัฒนาขององค์กรปกครองส่วนท้องถิ่นในเขตจังหวัด และยุทธศาสตร์ขององค์กรปกครองส่วนท้องถิ่น	(๕)	
รวมคะแนน		๑๐๐	

๑.๒ การติดตามและประเมินผลโครงการ

ในการจัดทำแผนพัฒนาท้องถิ่น (พ.ศ. ๒๕๖๖ – ๒๕๗๐) ขององค์กรปกครองส่วนท้องถิ่น จะต้องมีการติดตามและประเมินผลโครงการขององค์กรปกครองส่วนท้องถิ่นเพื่อความสอดคล้องแผนพัฒนาท้องถิ่น ตามระเบียบกระทรวงมหาดไทย ว่าด้วยการจัดทำแผนขององค์กรปกครองส่วนท้องถิ่น พ.ศ. ๒๕๔๘ และที่แก้ไขเพิ่มเติมถึง (ฉบับที่ ๓) พ.ศ. ๒๕๖๑ โดยคณะกรรมการติดตามและประเมินผลแผนพัฒนาท้องถิ่น จะต้องดำเนินการให้คะแนนตามเกณฑ์ที่กำหนดไว้ ซึ่งเป็นส่วนหนึ่งของการติดตามและประเมินผลแผนพัฒนา โดยดำเนินการให้แล้วเสร็จภายในหกสิบวัน นับแต่วันที่ประกาศใช้งบประมาณรายจ่าย รายละเอียดแนวทางการพิจารณาตามหนังสือกระทรวงมหาดไทย ด่วนที่สุด ที่ มท ๐๘๑๐.๓/ว ๒๙๓๑ ลงวันที่ ๑๕ พฤษภาคม ๒๕๖๒ เรื่อง ชักซ้อมแนวทางการทบทวนแผนพัฒนาท้องถิ่น (พ.ศ. ๒๕๖๖ – ๒๕๗๐) ขององค์กรปกครองส่วนท้องถิ่น ดังนี้

แนวทางการพิจารณาการติดตามและประเมินผลโครงการ เพื่อความสอดคล้องแผนพัฒนาท้องถิ่น (พ.ศ. ๒๕๖๖ – ๒๕๗๐) ขององค์กรปกครองส่วนท้องถิ่น

ประเด็นการพิจารณา	คะแนน
๑. การสรุปสถานการณ์การพิจารณา	๑๐
๒. การประเมินผลการนำแผนพัฒนาท้องถิ่นไปปฏิบัติในเชิงปริมาณ	๑๐
๓. การประเมินผลการนำแผนพัฒนาท้องถิ่นไปปฏิบัติในเชิงคุณภาพ	๑๐
๔. แผนงานและยุทธศาสตร์การพิจารณา	๑๐
๕. โครงการพัฒนา ประกอบด้วย	๖๐
๕.๑ ความชัดเจนของชื่อโครงการ	(๕)
๕.๒ กำหนดวัตถุประสงค์สอดคล้องกับโครงการ	(๕)
๕.๓ เป้าหมาย (ผลผลิตของโครงการ) มีความชัดเจนนำไปสู่การตั้งงบประมาณได้ถูกต้อง	(๕)
๕.๔ โครงการมีความสอดคล้องกับแผนยุทธศาสตร์ชาติ ๒๐ ปี	(๕)
๕.๕ เป้าหมาย (ผลผลิตของโครงการ) มีความสอดคล้องกับแผนพัฒนาเศรษฐกิจและสังคมแห่งชาติ	(๕)
๕.๖ โครงการมีความสอดคล้องกับ Thailand ๔.๐	(๕)
๕.๗ โครงการสอดคล้องกับยุทธศาสตร์จังหวัด	(๕)
๕.๘ โครงการแก้ไขปัญหาความยากจนหรือการเสริมสร้างให้ประเทศชาติมั่นคง มั่งคั่ง ยั่งยืน ภายใต้หลักปรัชญาของเศรษฐกิจพอเพียง	(๕)
๕.๙ งบประมาณ มีความสอดคล้องกับเป้าหมาย (ผลผลิตของโครงการ)	(๕)
๕.๑๐ มีการประมาณการราคาถูกต้องตามหลักวิธีการงบประมาณ	(๕)
๕.๑๑ มีการกำหนดตัวชี้วัด (KPI) และสอดคล้องกับวัตถุประสงค์และผลคาดว่าจะได้รับ	(๕)
๕.๑๒ ผลที่คาดว่าจะได้รับ สอดคล้องกับวัตถุประสงค์	(๕)
รวมคะแนน	๑๐๐

แนวทางเบื้องต้นในการให้คะแนนแนวทางการพิจารณาการติดตามและประเมินผลโครงการ
เพื่อความสอดคล้องแผนพัฒนาท้องถิ่น (พ.ศ. ๒๕๖๑ - ๒๕๖๕) ขององค์กรปกครองส่วนท้องถิ่น

ประเด็น การพิจารณา	รายละเอียดหลักเกณฑ์	คะแนน เต็ม	คะแนนที่ ได้
๑. การสรุปสถานการณ์ การพัฒนา	เป็นการวิเคราะห์กรอบการจัดทำยุทธศาสตร์ขององค์กรปกครองส่วนท้องถิ่น (ใช้การวิเคราะห์ SWOT Analysis/Demand (Demand Analysis)/Global Demand และ Trend ปัจจัยและสถานการณ์การเปลี่ยนแปลงที่มีผลต่อการพัฒนา อย่างน้อยต้องประกอบด้วยการวิเคราะห์ศักยภาพด้านเศรษฐกิจ, ด้านสังคม, ด้านทรัพยากรธรรมชาติและสิ่งแวดล้อม)	๑๐	
๒. การประเมินผลการนำ แผนพัฒนาท้องถิ่นไป ปฏิบัติในเชิงปริมาณ	๑) การควบคุมที่มีตัวเลขต่างๆ เพื่อนำมาใช้วัดผลในเชิงปริมาณ เช่น การวัดจำนวนโครงการ กิจกรรม งานต่างๆ ก็คือผลผลิตนั่นเองว่าเป็นไปตามที่ตั้งเป้าหมายเอาไว้หรือไม่จำนวนที่ดำเนินการจริงตามที่ได้กำหนดไว้เท่าไร จำนวนที่ไม่สามารถดำเนินการได้มีจำนวนเท่าไร สามารถอธิบายได้ตามหลักประสิทธิภาพ (Efficiency) ของการพัฒนาท้องถิ่นตามอำนาจหน้าที่ที่กำหนดไว้ ๒) วิเคราะห์ผลกระทบ/สิ่งที่กระทบ (Impact) โครงการที่ดำเนินการในเชิงปริมาณ (Qualitative)	๑๐	
๓. การประเมินผลการนำ แผนพัฒนาท้องถิ่นไป ปฏิบัติในเชิงคุณภาพ	๑) การประเมินประสิทธิผลของแผนพัฒนาในเชิงคุณภาพคือการนำเอาเทคนิคๆ มาใช้เพื่อวัดค่าภารกิจ โครงการ กิจกรรม งานต่างๆ ที่ดำเนินการในพื้นที่นั้นๆ ตรงต่อความต้องการของประชาชนหรือไม่และเป็นไปตามอำนาจหน้าที่หรือไม่ ประชาชนพึงพอใจหรือไม่ สิ่งของ วัสดุ ครุภัณฑ์ การดำเนินการต่างๆ มีสภาพหรือลักษณะถูกต้อง คงทน ถาวร สามารถใช้ได้ตามวัตถุประสงค์หรือไม่ ซึ่งเป็นไปตามหลักประสิทธิผล (Effectiveness) ผลการปฏิบัติราชการตามที่บรรลุวัตถุประสงค์ และเป้าหมายของแผนปฏิบัติราชการตามที่ได้รับงบประมาณมาดำเนินการ รวมถึงสามารถเทียบเคียงกับส่วนราชการหรือหน่วยงาน ๒) วิเคราะห์ผลกระทบ/สิ่งที่กระทบ (Impact) โครงการที่ดำเนินการในเชิงคุณภาพ (Qualitative)	๑๐	
๔. แผนงานและ ยุทธศาสตร์การพัฒนา	๑) วิเคราะห์แผนงาน งาน ที่เกิดจากด้านต่างๆ มีความสอดคล้องกับยุทธศาสตร์ขององค์กรปกครองส่วนท้องถิ่นในมิติต่างๆ จนนนำไปสู่การจัดทำโครงการพัฒนาท้องถิ่นโดยใช้ SWOT Analysis/Demand (Demand Analysis)/Global Demand/ Trend หรือหลักการบูรณาการ (Integration) กับองค์กรปกครองส่วนท้องถิ่นที่มีพื้นที่ติดต่อกัน ๒) วิเคราะห์แผนงาน งาน ที่เกิดจากด้านต่างๆ ที่สอดคล้องกับการแก้ไขปัญหาความยากจน หลักประชารัฐ	๑๐	

ประเด็น การพิจารณา	รายละเอียดหลักเกณฑ์	คะแนน เต็ม	คะแนน ที่ได้
๕. โครงการพัฒนา ๕.๑ ความชัดเจนของ ชื่อโครงการ	ควรประกอบด้วยข้อมูลดังนี้ เป็นโครงการที่มีวัตถุประสงค์สนองต่อยุทธศาสตร์การพัฒนาขององค์กรปกครองส่วนท้องถิ่นและดำเนินการเพื่อให้การพัฒนาบรรลุตามวิสัยทัศน์ขององค์กรปกครองส่วนท้องถิ่นที่กำหนดไว้ ชื่อโครงการมีความชัดเจน มุ่งไปเรื่องใดเรื่องหนึ่ง อ่านแล้วเข้าใจได้ว่าจะพัฒนาอะไรในอนาคต	๖๐ (๕)	
๕.๒ กำหนด วัตถุประสงค์สอดคล้อง กับโครงการ	มีวัตถุประสงค์ชัดเจน (clear objective) โครงการต้องกำหนดวัตถุประสงค์สอดคล้องกับความเป็นมาของโครงการ สอดคล้องกับหลักการและเหตุผล วิธีการดำเนินงาน ต้องสอดคล้องกับวัตถุประสงค์ มีความเป็นไปได้ชัดเจน มีลักษณะเฉพาะเจาะจง	(๕)	
๕.๓ เป้าหมาย (ผลผลิตของโครงการ) มีความชัดเจนนำไปสู่ การตั้งงบประมาณได้ ถูกต้อง	สภาพที่อยากให้เกิดขึ้นในอนาคตเป็นทิศทางที่ต้องไปให้ถึงเป้าหมายต้องชัดเจน สามารถระบุจำนวนเท่าไร กลุ่มเป้าหมายคืออะไร มีผลผลิตอย่างไร กลุ่มเป้าหมายพื้นที่ดำเนินงาน และระยะเวลาดำเนินงานอธิบายให้ชัดเจนว่าโครงการนี้จะทำที่ไหน เริ่มต้นในช่วงเวลาใดและจบลงเมื่อไร ใครคือกลุ่มเป้าหมายของโครงการ หากกลุ่มเป้าหมายมีหลายกลุ่ม ให้บอกชัดเจนไปว่าใครคือกลุ่มเป้าหมายหลัก ใครคือกลุ่มเป้าหมายรอง	(๕)	
๕.๔ โครงการมีความ สอดคล้องกับแผน ยุทธศาสตร์ ๒๐ ปี	โครงการสอดคล้องกับ (๑) ความมั่นคง (๒) การสร้างความสามารถในการแข่งขัน (๓) การพัฒนาเสริมสร้างศักยภาพคน (๔) การสร้างโอกาสความเสมอภาคและเท่าเทียมกันทางสังคม (๕) การสร้างการเติบโตบนคุณภาพชีวิตที่เป็นมิตรต่อสิ่งแวดล้อม (๖) การปรับสมดุลและพัฒนาระบบการบริหารจัดการภาครัฐ เพื่อให้เกิดความมั่นคง มั่งคั่ง ยั่งยืน	(๕)	
๕.๕ เป้าหมาย (ผลผลิตของโครงการ) มีความสอดคล้องกับ แผนพัฒนาเศรษฐกิจ และสังคมแห่งชาติ	โครงการมีความสอดคล้องแผนพัฒนาเศรษฐกิจและสังคมแห่งชาติฉบับที่ ๑๒ โดย (๑) ยึดหลักปรัชญาเศรษฐกิจพอเพียง (๒) ยึดคนเป็นศูนย์กลางพัฒนา (๓) ยึดวิสัยทัศน์ภายใต้ยุทธศาสตร์ชาติ ๒๐ ปี (๔) ยึดเป้าหมายอนาคตประเทศไทย ๒๕๗๙ (๕) ยึดหลักการนำไปสู่ปฏิบัติให้เกิดผลสัมฤทธิ์อย่างจริงจังใน ๕ ปีที่ต่อยอดไปสู่ผลสัมฤทธิ์ที่เป็นเป้าหมายระยะยาว ภายใต้แนวทางการพัฒนา (๑) การยกระดับศักยภาพการแข่งขันและการหลุดพ้นกับดักรายได้ปานกลางสู่รายได้สูง (๒) การพัฒนาศักยภาพคนตามช่วงวัยและการปฏิรูประบบเพื่อสร้างสังคมสูงวัยอย่างมีคุณภาพ (๓) การลดความเหลื่อมล้ำทางสังคม (๔) การรองรับการเชื่อมโยงภูมิภาคและความเป็นเมือง (๕) การสร้างความเจริญเติบโตทางเศรษฐกิจและสังคมอย่างเป็นมิตรกับสิ่งแวดล้อม (๖) การบริหารราชการแผ่นดินที่มีประสิทธิภาพ	(๕)	

ประเด็น การพิจารณา	รายละเอียดหลักเกณฑ์	คะแนน เต็ม	คะแนน ที่ได้
๕.๖ โครงการมีความ สอดคล้อง	โครงการมีลักษณะหรือสอดคล้องกับการปรับเปลี่ยนโครงสร้างเศรษฐกิจไปสู่ Value-Based Economy หรือเศรษฐกิจที่ขับเคลื่อนด้วยนวัตกรรม ทำน้อย ได้มาก เช่น (๑) เปลี่ยนจากการผลิตสินค้า โภภภัณฑ์ไปสู่สินค้าเชิงนวัตกรรม (๒) เปลี่ยนจากการขับเคลื่อนประเทศด้วยภาคอุตสาหกรรม ไปสู่การขับเคลื่อนด้วยเทคโนโลยี ความคิดสร้างสรรค์และนวัตกรรม (๓) เปลี่ยนจากการเน้นภาคการผลิตสินค้าไปสู่การเน้นภาคบริการมากขึ้น รวมถึงโครงการที่เติมเต็มด้วยวิทยาการ ความคิดสร้างสรรค์ นวัตกรรม วิทยาศาสตร์ เทคโนโลยี และการวิจัยและพัฒนาแล้วต่อยอดความได้เปรียบเชิงเปรียบเทียบ เช่น ด้านการเกษตรเทคโนโลยีชีวภาพ สาธารณสุข วัฒนธรรม ฯลฯ	(๕)	
๕.๗ โครงการ สอดคล้องกับ ยุทธศาสตร์จังหวัด	โครงการพัฒนาท้องถิ่นมีความสอดคล้องกับห้วงระยะเวลาของแผนพัฒนาจังหวัดที่ได้กำเนิดขึ้น เพื่อขับเคลื่อนการพัฒนาท้องถิ่นเสมือนหนึ่งการขับเคลื่อนการพัฒนาจังหวัด ซึ่งไม่สามารถแยกส่วนใดส่วนหนึ่งออกจากกันได้ นอกจากนี้โครงการพัฒนาท้องถิ่นต้องเป็นโครงการเชื่อมต่อหรือเดินทางไปด้วยกันกับยุทธศาสตร์จังหวัดที่กำหนดขึ้นเป็นปัจจุบัน	(๕)	
๕.๘ โครงการแก้ไข ปัญหาความยากจนหรือ การเสริมสร้างให้ประเทศ ชาติมั่นคง มั่งคั่ง ยั่งยืน ภายใต้หลักปรัชญา	เป็นโครงการที่ดำเนินการภายใต้พื้นฐานความพอเพียงที่ประชาชนดำเนินการเอง หรือร่วมดำเนินการ เป็นโครงการต่อยอดและขยายได้ เป็นโครงการที่ประชาชนต้องการเพื่อให้เกิดความยั่งยืน ซึ่งมีลักษณะที่จะให้ท้องถิ่นมีความมั่นคง มั่งคั่ง ยั่งยืน เป็นท้องถิ่นที่พัฒนาแล้วด้วยการพัฒนาปรัชญาเศรษฐกิจพอเพียง	(๕)	
๕.๙ งบประมาณมี ความสอดคล้องกับ เป้าหมาย(ผลผลิตของ โครงการ)	งบประมาณโครงการพัฒนาจะต้องคำนึงถึงหลักสำคัญ ๕ ประการในการจัดทำโครงการได้แก่ (๑) ความประหยัด (Economy) (๒) ความมีประสิทธิภาพ (Efficiency) (๓) ความมีประสิทธิภาพ (Effectiveness) (๔) ความยุติธรรม (Equity) (๕) ความโปร่งใส (Transparency)	(๕)	
๕.๑๐ มีการประมาณ การราคาถูกต้องตาม หลักวิธีการงบประมาณ	การประมาณราคาเพื่อการพัฒนาต้องให้สอดคล้องกับโครงการถูกต้องตามหลักวิชาการทางช่าง หลักของราคากลาง ราคากลางท้องถิ่น มีความโปร่งใสในการกำหนดราคาและตรวจสอบในเชิงประจักษ์	(๕)	

ประเด็น การพิจารณา	รายละเอียดหลักเกณฑ์	คะแนน เต็ม	คะแนนที่ ได้
๕.๑๑ มีการกำหนดตัวชี้วัดผลงาน (KPI) และสอดคล้องกับวัตถุประสงค์และผลที่คาดว่าจะได้รับ	มีการกำหนดตัวชี้วัดผลงาน (Key Performancy Indicator : KPI) ที่ สามารถวัดได้ (measurable) ใช้บอกประสิทธิผล (effectiveness) ใช้บอกประสิทธิภาพ (efficiency) ได้ เช่น การกำหนดความพึงพอใจ การกำหนดร้อยละ การกำหนดอันเกิดจากผลของวัตถุประสงค์ที่เกิดขึ้นที่ได้รับ (การคาดการณ์ คาดว่าจะได้รับ)	(๕)	
๕.๑๒ ผลที่คาดว่าจะได้รับสอดคล้องกับวัตถุประสงค์	ผลที่ได้รับเป็นสิ่งที่เกิดขึ้นได้จริงจากการดำเนินการตามโครงการพัฒนาซึ่งสอดคล้องกับวัตถุประสงค์ที่ตั้งไว้ การได้ผลหรือผลที่เกิดขึ้นจะต้องเท่ากับวัตถุประสงค์หรือมากกว่าวัตถุประสงค์ ซึ่งการเขียนวัตถุประสงค์ควรคำนึงถึง (๑) มีความเป็นไปได้และมีความเฉพาะเจาะจง ในการดำเนินงานตามโครงการ (๒) วัดและประเมินผลระดับของความสำเร็จได้ (๓) ระบุสิ่งที่ต้องการดำเนินงานอย่างชัดเจนและเฉพาะเจาะจงมากที่สุดและสามารถปฏิบัติได้ (๔) เป็นเหตุเป็นผล สอดคล้องกับความเป็นจริง (๕) ส่งผลต่อการบ่งบอกเวลาได้	(๕)	
รวมคะแนน		๑๐๐	

คะแนนรวม ๑๐๐ คะแนน เกณฑ์ที่ควรได้เพื่อให้เกิดความสอดคล้องและขับเคลื่อนการพัฒนาท้องถิ่นองค์กรปกครองส่วนท้องถิ่น ไม่ควรน้อยกว่าร้อยละ ๘๐ (๘๐ คะแนน)

๑.๓ สรุปผลการพัฒนาท้องถิ่น จากแผนพัฒนาท้องถิ่น พ.ศ.๒๕๖๑-๒๕๖๕

ในการจัดทำแผนพัฒนาท้องถิ่น (พ.ศ. ๒๕๖๑ - ๒๕๖๕) ขององค์กรปกครองส่วนท้องถิ่น ก็เพื่อใช้เป็นเครื่องมือในการพัฒนา เป็นแนวทางในการบริหารพัฒนาท้องถิ่นให้บรรลุตามวัตถุประสงค์และเป้าหมาย เกิดประสิทธิภาพประสิทธิผลสูงสุดในการแก้ไขปัญหาให้กับประชาชน ก่อให้เกิดประโยชน์และสามารถตอบสนองความต้องการพัฒนาของประชาชน โดยพิจารณาบรรจุโครงการในงบประมาณรายจ่ายประจำปี งบประมาณรายจ่ายเพิ่มเติม และงบประมาณจากเงินสะสม โดยจะต้องมีการติดตามและประเมินผลแผนพัฒนาตามระเบียบกระทรวงมหาดไทย ว่าด้วยการจัดทำแผนพัฒนาขององค์กรปกครองส่วนท้องถิ่น พ.ศ. ๒๕๔๘ และที่แก้ไขเพิ่มเติมถึง (ฉบับที่ ๓) พ.ศ. ๒๕๖๑ เป็นการสรุปผลในการรวมของท้องถิ่น เป็นการติดตามผลการนำยุทธศาสตร์ขององค์กรปกครองส่วนท้องถิ่น ว่าเกิดผลทั้งในเชิงปริมาณ และเชิงคุณภาพ อย่างไร ซึ่งสามารถวัดผลได้ทั้งเชิงสถิติต่างๆ ตาราง กราฟ และการพรรณนา ดังนี้

(๑) การวัดผลในเชิงปริมาณและเชิงคุณภาพ

(๑.๑) การวัดผลในเชิงปริมาณ (Quantity)

ตามที่เทศบาลตำบลเวียง ได้ดำเนินการจัดทำแผนพัฒนาขึ้นมาเพื่อใช้เป็นเครื่องมือในการพัฒนาเทศบาลตำบลเวียงให้บรรลุเป้าหมายที่วางไว้ เกิดประสิทธิภาพประสิทธิผลสูงสุดในการแก้ไขปัญหาให้กับประชาชน ในการจัดทำแผนพัฒนานั้นจะต้องมีการติดตามและประเมินผลพัฒนา ตามระเบียบกระทรวงมหาดไทยว่าด้วยการจัดทำแผนขององค์กรปกครองส่วนท้องถิ่น พ.ศ. 2548 หมวด 6 ข้อ 29 แก้ไขเพิ่มเติมถึงฉบับที่ 3 พ.ศ.2561 โดยคณะกรรมการติดตามและประเมินผลพัฒนาเป็นผู้ดำเนินการติดตามและประเมินผลพัฒนาซึ่งคณะกรรมการจะต้องดำเนินการกำหนดแนวทาง วิธีการในการติดตามและประเมินผลพัฒนา ดำเนินการติดตามและประเมินผลพัฒนา รายงานผลและเสนอความเห็นซึ่งได้จากการติดตามและประเมินผลพัฒนาท้องถิ่นต่อผู้บริหารท้องถิ่น เพื่อให้ผู้บริหารท้องถิ่นเสนอต่อสภาท้องถิ่นและคณะกรรมการพัฒนาท้องถิ่น พร้อมทั้งประกาศผลการติดตามและประเมินผลพัฒนาท้องถิ่นให้ประชาชนในท้องถิ่นทราบในที่เปิดเผยภายในสิบห้าวันนับแต่วันรายงานผลและเสนอความเห็นดังกล่าวและต้องปิดประกาศไว้เป็นระยะเวลาไม่น้อยกว่าสามสิบวันโดยอย่างน้อยปีละหนึ่งครั้งภายในเดือนธันวาคมของทุกปี

โดยเครื่องมือที่ใช้ในการติดตามและประเมินผลในเชิงปริมาณ มีดังนี้

แบบที่ 1 การกำกับกับการจัดทำแผนยุทธศาสตร์ขององค์กรปกครองส่วนท้องถิ่น

แบบที่ 2 แบบติดตามผลการดำเนินงานขององค์กรปกครองส่วนท้องถิ่น

แบบที่ 3 แบบประเมินผลการดำเนินงานตามแผนยุทธศาสตร์

แบบประเมินคุณภาพของแผนพัฒนา

(ตามหนังสือกระทรวงมหาดไทย ด่วนที่สุด ที่ มท 0810.3/ว 5797 ลงวันที่ 10 ตุลาคม 2559 และหนังสือกระทรวงมหาดไทย ด่วนที่สุด ที่ มท 0810.3/ว 7467 ลงวันที่ 17 ธันวาคม 2563) ตามระเบียบกระทรวงมหาดไทยว่าด้วยการจัดทำแผนพัฒนาขององค์กรปกครองส่วนท้องถิ่น

การติดตามและประเมินผลด้วยระบบ e-plan (www.dla.go.th)

(ฉบับที่ 2) พ.ศ.2559 การวัดคุณภาพของแผนพัฒนาท้องถิ่น เป็นแบบที่กำหนดให้คณะกรรมการติดตามและประเมินผลแผนพัฒนาท้องถิ่นดำเนินการให้คะแนนตามเกณฑ์ที่กำหนดไว้ (ข้อ 7) โดยดำเนินการให้แล้วเสร็จภายใน 60 วัน นับแต่วันที่ประกาศใช้งบประมาณรายจ่าย)

รายงานผลการดำเนินงาน ประจำปีงบประมาณ พ.ศ.๒๕๖๔										
ระหว่างเดือน ตุลาคม ๒๕๖๓ - มีนาคม ๒๕๖๔										
เทศบาลตำบลเวียง อำเภอไชยา จังหวัดสุราษฎร์ธานี										
ยุทธศาสตร์การพัฒนา/โครงการ	งบประมาณ	โอนเพิ่ม	โอนลด	โอนตั้งรายการใหม่	งบประมาณทั้งสิ้น	ลงนามในสัญญา	เบิกจ่าย (บาท)	งบประมาณคงเหลือ	สถานะ ดำเนินการ	หมายเหตุ
ยุทธศาสตร์การพัฒนาด้านคุณภาพชีวิต										
๑. โครงการ สัตว์ปลอดโรคคนปลอดภัย จากโรคพิษสุนัขบ้าตามพระปณิธาน ศาสตราจารย์ ดร.สมเด็จเจ้าลูกเธอ เจ้าฟ้าจุฬาภรณวลัยลักษณ์อัครราชกุมารี	๕๐,๐๐๐	๐	๐	๐	๕๐,๐๐๐	๔,๐๕๐	๔,๐๕๐	๔๕,๙๕๐	○	อยู่ระหว่างดำเนินการ สั่งซื้อวัคซีนป้องกันโรคพิษสุนัขบ้า
๒. โครงการ พระราชดำริด้านสาธารณสุข	๑๐๐,๐๐๐	๐	๐	๐	๑๐๐,๐๐๐	๐	๐	๑๐๐,๐๐๐	×	ยังไม่ได้ดำเนินการ
๓. โครงการ จัดทำแผนพัฒนาท้องถิ่น	๒๐,๐๐๐	๐	๐	๐	๒๐,๐๐๐	๐	๐	๒๐,๐๐๐	○	อยู่ระหว่างดำเนินการ จัดทำแผนพัฒนาท้องถิ่น (พ.ศ. ๒๕๖๖-๒๕๗๐)
๔. โครงการ อบรมส่งเสริมอาชีพ การเกษตรตำบลเวียงตามแนวคิดปรัชญา เศรษฐกิจพอเพียง	๒๐,๐๐๐	๐	๐	๐	๒๐,๐๐๐	๐	๐	๒๐,๐๐๐	×	ยังไม่ได้ดำเนินการ
๕. โครงการ เบี้ยยังชีพผู้สูงอายุ	๓๐,๐๐๐	๐	๐	๐	๓๐,๐๐๐	๑๐,๕๐๐	๙,๐๐๐	๒๑,๐๐๐	○	อยู่ระหว่างดำเนินการ เป็นการเบิกจ่ายตลอด ปีงบประมาณ
๖. โครงการ เบี้ยยังชีพผู้สูงอายุ	๕,๔๔๔,๔๐๐	๐	๐	๐	๕,๔๔๔,๔๐๐	๒,๕๗๔,๐๐๐	๒,๕๗๔,๐๐๐	๒,๘๗๐,๔๐๐	○	อยู่ระหว่างดำเนินการ เป็นการเบิกจ่ายตลอด ปีงบประมาณ
๗. โครงการ เบี้ยยังชีพคนพิการ	๙๖๗,๒๐๐	๐	๐	๐	๙๖๗,๒๐๐	๔๓๐,๖๐๐	๔๓๐,๖๐๐	๕๓๖,๖๐๐	○	อยู่ระหว่างดำเนินการ เป็นการเบิกจ่ายตลอด ปีงบประมาณ
๘. โครงการ สมทบงบประมาณการ ดำเนินงานกองทุนหลักประกันสุขภาพ เทศบาลตำบลเวียง	๘๐,๕๐๐	๐	๐	๐	๘๐,๕๐๐	๖๔,๒๔๒	๖๔,๒๔๒	๑๖,๒๕๘	/	ดำเนินการเรียบร้อยแล้ว
๙. โครงการ ฝึกอบรมชุดปฏิบัติการจิตอาสาภัยพิบัติประจำองค์กรปกครองส่วน ท้องถิ่น	๐	๐	๐	๔๐,๕๐๐	๔๐,๕๐๐	๔๐,๕๐๐	๔๐,๕๐๐	๐	/	ดำเนินการเรียบร้อยแล้ว
รวม ๙ โครงการ	๖,๗๑๒,๑๐๐	๐	๐	๔๐,๕๐๐	๖,๗๙๒,๖๐๐	๓,๑๒๓,๘๙๒	๓,๑๒๒,๓๙๒	๓,๖๓๐,๒๐๘		

ยุทธศาสตร์การส่งเสริมการจัดการศึกษาให้ได้มาตรฐาน										
๑๐. โครงการ สนับสนุนค่าใช้จ่ายการบริหารศึกษา (เงินอุดหนุนสำหรับสนับสนุนอาหารกลางวัน ศพด.)	๔๔๑,๐๐๐	๐	๐	๐	๔๔๑,๐๐๐	๑๗๔,๔๐๐.๐๐	๘๔,๐๖๐.๐๐	๓๕๖,๙๔๐	๐	อยู่ระหว่างดำเนินการ เป็นการเบิกจ่ายตลอดปีงบประมาณ
๑๑. โครงการ สนับสนุนค่าใช้จ่ายการบริหารศึกษา (เงินอุดหนุนสำหรับสนับสนุนค่าจัดการเรียนการสอน ศพด.)	๑๕๓,๐๐๐	๐	๐	๐	๑๕๓,๐๐๐	๐	๐	๑๕๓,๐๐๐	๐	อยู่ระหว่างดำเนินการ เป็นการเบิกจ่ายตลอดปีงบประมาณ
๑๒. โครงการ สนับสนุนค่าใช้จ่ายการบริหารศึกษา (เงินอุดหนุนสำหรับสนับสนุนค่าใช้จ่ายในการจัดการศึกษาสำหรับ ศพด.)	๑๐๑,๗๐๐	๐	๐	๐	๑๐๑,๗๐๐	๐	๐	๑๐๑,๗๐๐	๐	อยู่ระหว่างดำเนินการ เป็นการเบิกจ่ายตลอดปีงบประมาณ
๑๓. จัดซื้ออาหารเสริม (นม) ศพด.	๘๙๖,๗๘๒	๐	๐	๐	๘๙๖,๗๘๒	๐	๐	๘๙๖,๗๘๒	๐	อยู่ระหว่างดำเนินการ เป็นการเบิกจ่ายตลอดปีงบประมาณ
๑๔. จัดซื้ออาหารเสริม (นม) สพฐ.	๘๙๖,๗๘๒	๐	๐	๐	๘๙๖,๗๘๒	๐	๐	๘๙๖,๗๘๒	๐	อยู่ระหว่างดำเนินการ เป็นการเบิกจ่ายตลอดปีงบประมาณ
๑๕. อุดหนุนอาหารกลางวันให้กับนักเรียน ร.ร.สังกัด สพฐ.	๑,๕๑๒,๐๐๐	๐	๐	๐	๑,๕๑๒,๐๐๐	๗๓๔,๐๐๐.๐๐	๗๓๔,๐๐๐.๐๐	๗๗๘,๐๐๐	๐	อยู่ระหว่างดำเนินการ เป็นการเบิกจ่ายตลอดปีงบประมาณ
๑๖. โครงการ จัดกิจกรรมวันเด็กแห่งชาติ	๕๐,๐๐๐	๐	๐	๐	๕๐,๐๐๐	๐	๐	๕๐,๐๐๐	×	ยังไม่ได้ดำเนินการ
๑๗. โครงการ ปรับปรุงหลังคาศูนย์พัฒนาเด็กเล็กบ้านสามสัก (อิฐดิน)	๓๖๘,๖๐๐	๑๓๑,๐๐๐	๐	๐	๔๙๙,๖๐๐	๔๙๗,๐๐๐.๐๐	๐	๔๙๙,๖๐๐	/	ดำเนินการเรียบร้อยแล้ว
รวม ๘ โครงการ	๔,๔๑๙,๘๖๔	๑๓๑,๐๐๐	๐	๐	๔,๕๕๐,๘๖๔	๑,๔๐๕,๔๐๐.๐๐	๘๑๘,๐๖๐.๐๐	๓,๗๓๒,๘๐๔.๐๐		

ยุทธศาสตร์การส่งเสริมการบริหารจัดการบ้านเมืองที่ดี										
๑๘. โครงการ จัดทำแผนที่ภาษีและทะเบียนทรัพย์สิน	๑๕๐,๐๐๐	๐	๐	๐	๑๕๐,๐๐๐	๐	๐	๑๕๐,๐๐๐	x	ยังไม่ได้ดำเนินการ
๑๙. โครงการ จัดเก็บภาษีเคลื่อนที่	๑๐,๐๐๐	๐	๐	๐	๑๐,๐๐๐	๐	๐	๑๐,๐๐๐	x	ยังไม่ได้ดำเนินการ
๒๐. โครงการ สสำรวจความพอใจของประชาชนต่อการให้บริการของเทศบาลตำบลเวียง	๒๕,๐๐๐	๐	๐	๐	๒๕,๐๐๐	๐	๐	๒๕,๐๐๐	x	ยังไม่ได้ดำเนินการ
๒๑. โครงการ สถานที่ทำงานน่าอยู่ น่าทำงาน (Healthy Workplace)	๑๕,๐๐๐	๐	๐	๐	๑๕,๐๐๐	๐	๐	๑๕,๐๐๐	x	ยังไม่ได้ดำเนินการ
๒๒. โครงการ เลือกตั้งผู้บริหารท้องถิ่น และสมาชิกสภาท้องถิ่น	๓๐๐,๐๐๐	๗๐,๐๐๐	๐	๐	๓๗๐,๐๐๐	๒๑๗,๙๕๖.๕๐	๒๑๗,๙๕๖.๕๐	๑๕๒,๐๔๔	/	ดำเนินการเรียบร้อยแล้ว อยู่ระหว่างเบิกจ่าย งบประมาณ. เพิ่มเติม
๒๓. โครงการ เข้าวัดทำบุญอุบาสุณ	๕,๐๐๐	๐	๐	๐	๕,๐๐๐	๐	๐	๕,๐๐๐	x	ยังไม่ได้ดำเนินการ
รวม ๖ โครงการ	๕๐๕,๐๐๐	๗๐,๐๐๐	๐	๐	๕๗๕,๐๐๐	๒๑๗,๙๕๖.๕	๒๑๗,๙๕๖.๕	๓๕๗,๐๔๔		

ยุทธศาสตร์การพัฒนาโครงสร้างพื้นฐานให้เชื่อมโยงและพัฒนาาระบบสาธารณสุขภาค											
๒๔. โครงการ ก่อสร้างถนน คสล.สายเขา สายหมอ หมู่ที่ ๑	๔๘๗,๕๐๐	๐	๔๘๗,๕๐๐	๐	๔๘๗,๕๐๐	๐	๐	๐	๐	x	ยกเลิกโครงการ ไปตั้ง รายการใหม่ โครงการ ก่อสร้างสะพาน คสล. บ้านโนไร่
๒๕. โครงการ ก่อสร้างถนน คสล.สาย ห้วยปลิง หมู่ที่ ๑	๓,๒๒๑,๒๐๐	๐	๓,๒๒๑,๒๐๐	๐	๓,๒๒๑,๒๐๐	๐	๐	๐	๐	x	ยกเลิกโครงการ ไปตั้ง รายการใหม่ โครงการ ก่อสร้างสะพาน คสล. บ้านโนไร่ (รายการนี้ใช้ อุดหนุนเฉพาะกิจ)
๒๖. โครงการ ก่อสร้างถนน คสล.สายไส ตาคำหมู่ที่ ๓	๔๗๐,๕๐๐	๐	๔๗๐,๕๐๐	๐	๔๗๐,๕๐๐	๐	๐	๐	๐	x	ยกเลิกโครงการ ไปตั้ง รายการใหม่ โครงการ ก่อสร้างสะพาน คสล. บ้านโนไร่ (รายการนี้ใช้ อุดหนุนเฉพาะกิจ)
๒๗. โครงการ ก่อสร้างถนน คสล.สาย เกาะหินสาย หมู่ที่ ๕	๔๘๗,๕๐๐	๐	๐	๐	๔๘๗,๕๐๐	๐	๐	๔๘๗,๕๐๐.๐๐	๐	x	ยังไม่ได้ดำเนินการ
๒๘. โครงการ ก่อสร้างถนน คสล.สาย เกาะกลม หมู่ที่ ๕	๔๗๖,๐๐๐	๒๑,๙๐๐	๐	๐	๔๙๗,๙๐๐	๐	๐	๔๙๗,๙๐๐.๐๐	๐	x	ยังไม่ได้ดำเนินการ
๒๙. โครงการ ก่อสร้างสะพานคอนกรีต เสริมเหล็ก บ้านโนไร่ หมู่ที่ ๓	๐	๓,๒๐๐,๐๐๐	๐	๐	๓,๒๐๐,๐๐๐	๐	๐	๐.๐๐	๐		อยู่ระหว่างดำเนินการ
๓๐. จัดซื้อปั้มน้ำซัมเมอร์ส ๒ ตัว	๐	๗๔,๙๐๐	๐	๐	๗๔,๙๐๐	๖๐๔๐๐	๖๐๔๐๐	๖๐๔๐๐	๖๐๔๐๐		ดำเนินการเรียบร้อยแล้ว
รวม ๗ โครงการ	๕,๑๔๒,๗๐๐	๓,๒๙๖,๘๐๐	๔,๑๖๙,๒๐๐	๐	๘,๔๓๙,๕๐๐	๖๐๔๐๐	๖๐๔๐๐	๑๐๔๕๘๐๐			

ยุทธศาสตร์การส่งเสริมอนุรักษ์ศาสนาศิลปวัฒนธรรมจารีตประเพณีและภูมิปัญญาท้องถิ่น										
๓๑. โครงการ จัดกิจกรรมงานประเพณีวัน ลอยกระทงตำบลเวียง	๙๐,๐๐๐	๐	๐	๙๐,๐๐๐	๕๕,๕๐๐.๐๐	๕๕,๕๐๐.๐๐	๓๔,๕๐๐	x	ไม่ได้ดำเนินการ เนื่องจากสถานการณ์โควิด	
๓๒. โครงการส่งเสริมกิจกรรมจัดงาน ประเพณีวันสงกรานต์	๕๐,๐๐๐	๐	๐	๕๐,๐๐๐				x	ไม่ได้ดำเนินการ เนื่องจากสถานการณ์โควิด	
รวม ๒ โครงการ	๑๔๐,๐๐๐	๐	๐	๑๔๐,๐๐๐	๕๕,๕๐๐.๐๐	๕๕,๕๐๐.๐๐	๓๔,๕๐๐.๐๐			
รวมทั้งสิ้น	๑๖,๙๑๙,๖๖๔	๓,๔๙๗,๘๐๐	๔,๑๖๙,๒๐๐	๔๐,๕๐๐	๒๐,๔๕๗,๙๖๔	๔,๘๖๓,๑๔๙	๔,๒๗๔,๓๐๙		๘,๘๐๐,๓๕๖	

โครงการเงินอุดหนุนเฉพาะกิจ										
----------------------------	--	--	--	--	--	--	--	--	--	--

ยุทธศาสตร์การพัฒนาโครงสร้างพื้นฐานให้เชื่อมโยงและพัฒนาระบบสาธารณูปโภค										
๑. โครงการก่อสร้างถนน คสล.สายไฮดรา คำ หมู่ที่ ๓	๙,๗๙๑,๐๐๐	๐	๐	๙,๗๙๑,๐๐๐	๐	๐	๐	๐	๐	อยู่ระหว่างดำเนินการ
๒. โครงการก่อสร้างถนน คสล.สายห้วย ปลิง หมู่ที่ ๑	๙,๔๗๕,๐๐๐	๐	๐	๙,๔๗๕,๐๐๐	๐	๐	๐	๐	๐	อยู่ระหว่างดำเนินการ
รวม ๒ โครงการ	๑๙,๒๖๖,๐๐๐	๐	๐	๑๙,๒๖๖,๐๐๐	๐	๐	๐	๐	๐	

สรุป โครงการตามเทศบัญญัติ โอนตั้งรายการใหม่ และโครงการเงินอุดหนุน เฉพาะกิจ จำนวน					
โครงการตามแผนพัฒนาท้องถิ่น (พ.ศ. ๒๕๖๔)	๘๐	โครงการ			
โครงการที่ดำเนินการเรียบร้อยแล้ว	๔	โครงการ	คิดเป็น	๕.๐๐	เปอร์เซ็นต์
โครงการที่อยู่ระหว่างการดำเนินการ	๑๔	โครงการ	คิดเป็น	๑๗.๕๐	เปอร์เซ็นต์
โครงการที่ยังไม่ได้ดำเนินการ	๑๕	โครงการ	คิดเป็น	๑๘.๗๕	เปอร์เซ็นต์
โครงการที่ยกเลิก	๑	โครงการ	คิดเป็น	๑.๒๕	เปอร์เซ็นต์

(๑.๒) การวัดผลในเชิงคุณภาพ (Quality)

การจัดผลเชิงคุณภาพ ใช้การสำรวจความพึงพอใจในการวัดผลเชิงคุณภาพโดยภาพรวม โดยได้มีการประเมินความพึงพอใจ ซึ่งการประเมินความพึงพอใจทำให้ทราบถึงผลเชิงคุณภาพในการดำเนินงานของเทศบาลในภาพรวม

โดยเครื่องมือที่ใช้ในการประเมินความพึงพอใจ มีดังนี้

แบบที่ ๓/๓ แบบประเมินความพึงพอใจต่อผลการดำเนินงานขององค์กรปกครองส่วนท้องถิ่น

แบบที่ ๓/๔ แบบประเมินความพึงพอใจของผู้รับบริการในงานบริการขององค์กรปกครองส่วนท้องถิ่น (ให้หน่วยงานภายนอกดำเนินการ)

๑.๔ ข้อเสนอแนะในการจัดทำแผนพัฒนาท้องถิ่นในอนาคต

๑) ผลกระทบนำไปสู่ออนาคต

1.1 เกิดการพัฒนาพัฒนาที่ล่าช้า เพราะการดำเนินงานต่างๆ ขององค์กรปกครองส่วนท้องถิ่นต้องผ่านกระบวนการหลายขั้นตอน สลับซับซ้อน

1.2 ประชาชนอาจเกิดความเบื่อหน่ายกับกระบวนการจัดทำแผนที่มีความยุ่งยากมากขึ้น

1.3 ปัญหาอาจไม่ได้รับการแก้ไขอย่างตรงจุดเพราะข้อจำกัดของระเบียบกฎหมายที่ทำให้ยากและบางเรื่องอาจทำไม่ได้

๒) ข้อเสนอแนะ ผลจากการพัฒนา

๒.๑ ข้อเสนอแนะ จากการสำรวจข้อมูล การลงพื้นที่ในตำบล จะเห็นว่าประชาชนยังมีปัญหาที่จะต้องดำเนินการแก้ไขอยู่มาก ดังนี้ ด้านการศึกษา สาธารณสุข ความมั่นคงปลอดภัยในชีวิต และทรัพย์สิน การศาสนา ศิลปวัฒนธรรม ประเพณี กีฬา สถานที่ผ่อนหย่อนใจ สวัสดิการสังคม การเกษตร เศรษฐกิจ อุตสาหกรรม การพัฒนาอาชีพ เส้นทางคมนาคมขนส่ง/ไฟฟ้า/น้ำประปา/แหล่งน้ำ เพื่ออุปโภค - บริโภค ด้านทรัพยากรและสิ่งแวดล้อม ขยะมูลฝอยและสิ่งปฏิกูล จากปัญหาด้านต่างๆ ประชาชนไม่สามารถแก้ไขปัญหาเองได้จึงต้องเสนอให้องค์กรปกครองส่วนท้องถิ่นแก้ไข ทำให้มีการเสนอโครงการเข้ามาเป็นจำนวนมาก ซึ่งงบประมาณขององค์กรปกครองส่วนท้องถิ่นนั้นมีจำกัดไม่เพียงพอต่อการจัดการได้

๒.๒ ข้อเสนอแนะ จากข้อสังเกตดังกล่าว มีข้อเสนอแนะในการแก้ไขปัญหาต่างๆ ดังนี้ ปัญหาต่างๆ ที่ถูกเสนอมายังองค์กรปกครองส่วนท้องถิ่น นั้น ควรนำมาพิจารณาจัดลำดับความสำคัญโดยประชาคมท้องถิ่น ซึ่งมีหลายภาคส่วน ประกอบไปด้วย คณะกรรมการพัฒนาขององค์กรปกครองส่วนท้องถิ่น สมาชิกสภาท้องถิ่น ผู้นำหมู่บ้าน ตัวแทนส่วนราชการ รัฐวิสาหกิจ หน่วยงานที่เกี่ยวข้อง ประชาชนทั่วไป ร่วมกันพิจารณาจัดลำดับความสำคัญของโครงการ และพิจารณาบรรจุเข้าแผนพัฒนาท้องถิ่นต่อไป กรณีโครงการที่เกินศักยภาพก็ให้องค์กรปกครองส่วนท้องถิ่นเสนอขอรับการสนับสนุนจากหน่วยงานอื่น

๒.๓ ผลจากการพัฒนา จากการพัฒนาที่ผ่านมาพบว่าองค์กรปกครองส่วนท้องถิ่นได้แก้ไขปัญหาให้กับประชาชนได้ในหลายเรื่อง และครอบคลุมทุกด้าน มีผลการประเมินอยู่ใน

เกณฑ์ที่ดี ประชาชนมีความพึงพอใจ แต่ก็ยังมีปัญหาที่จะต้องแก้ไขต่อไป ไม่ว่าจะเป็นด้านสิ่งแวดล้อม โดยเฉพาะปัญหาการจัดการเกี่ยวกับขยะมูลฝอยที่เห็นควรจะต้องดำเนินการให้เป็นรูปธรรมมากขึ้น